No 4436.1 1773

BOSTON PUBLIC LIBRARY

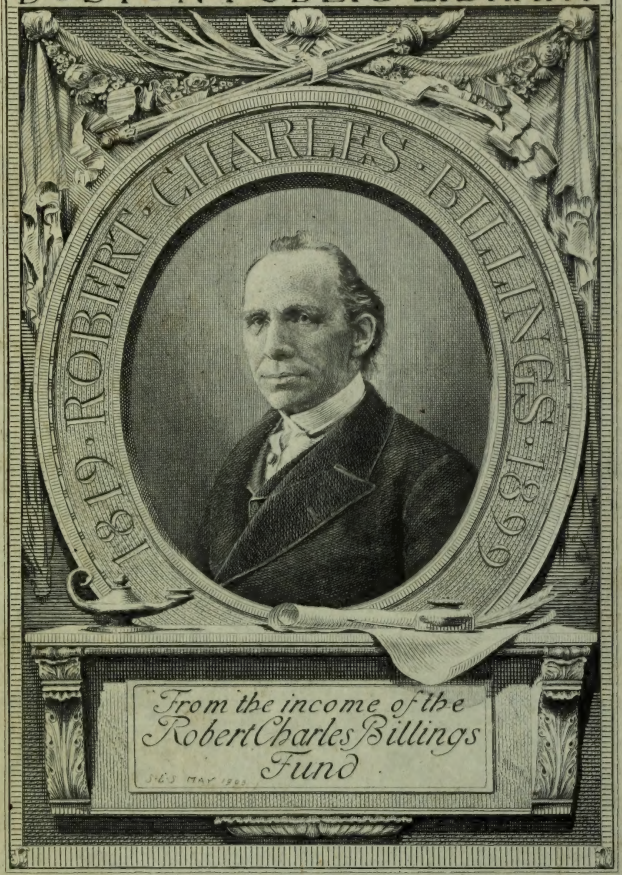

J. TERQUEM & Co.,
BOOKSELLERS AND BINDERS,
19 Rue Scribe, PARIS;
16 Beaver Street, NEW YORK.

ALMANACH ROYAL,

ANNÉE

M. DCC. LXXIII.

PRÉSENTÉ

A SA MAJESTÉ

Pour la premiere fois en 1699.

A PARIS,

Chez LE BRETON, Premier Imprimeur ordinaire du ROI, rue de la Harpe.

AVEC APPROBATION ET PRIVILEGE DU ROI.

1773

AVIS.

LEs perſonnes qui prennent quelque part à cet Ouvrage, ſont priées d'envoyer leurs Obſervations avant les dix premiers jours du mois d'Octobre ; elles ſeront reçues avec reconnoiſſance, & employées avec exactitude.

On prie auſſi le Public de faire attention aux Obſervations, miſes après la Table des Matieres, *où ſe trouvent les mutations qui ſurviennent pendant l'Impreſſion de cet Ouvrage.*

JN2304
.A5
*663b.1
1773
Billings
apr. 10/1913
E
Cent.

EPOQUES pour l'Année 1773.

ON compte depuis la création du Monde juſqu'à la venue de JESUS-CHRIST, 4000 ans.
Depuis le Déluge univerſel juſqu'à préſent, 4117 ans.
Depuis la Naiſſance de N. S. JESUS-CHRIST, 1773 ans.
Depuis la correction du Calendrier Grégorien, 191 ans.
Depuis l'origine de la Monarchie Françoiſe, 1353 ans.
Et du Regne de LOUIS XV. du nom, Roy de France & de Navarre, 58 ans.

COMPUT ECCLESIASTIQUE.

Nombre d'or,	7.	Indiction,	vj.
Epacte,	vj.	Lettre Dominicale,	C.
Cycle ſolaire,	18.		

FESTES MOBILES.

La Septuagéſime,	le 7 Fév.	La Pentecôte,	le 30 May.
Les Cendres,	le 24 Fév.	La Trinité,	le 6 Juin.
PASQUES,	le 11 Avril.	La Fête-Dieu,	le 10 Juin.
Les Rogat.	17, 18 & 19 May.	L'Avent,	le 28 Novembre.
L'Aſcenſion,	le 20 May.		

LES QUATRE-TEMS.

Les 3, 5 & 6	Mars.	Les 15, 17 & 18	Septembre.
Les 2, 4 & 5	Juin.	Les 15, 17 & 18	Décembre.

LES DOUZE SIGNES DU ZODIAQUE.

♈	Le Bélier, *Aries.*	♎	La Balance, *Libra.*
♉	Le Taureau, *Taurus.*	♏	Le Scorpion, *Scorpio.*
♊	Les Gemeaux, *Gemini.*	♐	Le Sagittaire, *Sagittarius.*
♋	L'Ecreviſſe, *Cancer.*	♑	Le Capricorne, *Capricornus.*
♌	Le Lion, *Leo.*	♒	Le Verſeau, *Aquarius.*
♍	La Vierge, *Virgo.*	♓	Les Poiſſons, *Piſces.*

LES SEPT PLANETES.

♄	Saturne.	♀	Venus.
♃	Jupiter.	☿	Mercure.
♂	Mars.	☽	La Lune.
☉	Le Soleil.		

FIGURES DES LUNAISONS.

●	Nouvelle Lune.	○	Pleine Lune.
☽	Premier quartier.	☾	Dernier quartier.

LES QUATRE SAISONS

de l'Année 1773.

DU PRINTEMS.

LE commencement de cette Saiſon arrivera le 20 Mars, à 7 heures 2 minutes du matin, le Soleil entrant dans le ſigne du Bélier ♈ ; ce qui fait l'Equinoxe du Printems.

DE L'ETE'.

Cette Saiſon commencera le 21 Juin, à 5 heures 19 minutes du matin, le Soleil entrant dans le ſigne de l'Ecreviſſe ♋ ; ce qui fait le Solſtice d'Eté.

DE L'AUTOMNE.

Le commencement de l'Automne ſera le 22 Septembre, à 6 heures 47 minutes du ſoir, le Soleil entrant dans le ſigne de la Balance ♎ ; ce qui fait l'Equinoxe d'Automne.

DE L'HYVER.

L'Hyver dernier commença le 21 Décembre, à 5 heures 10 minutes du matin ; & celui de cette année commencera le 21 Décembre, à 11 heures 3 minutes du matin, le Soleil entrant dans le ſigne du Capricorne ♑ ; ce qui fait le Solſtice d'Hyver.

DES ECLIPSES.

IL y aura cette année quatre Eclipſes, deux de Soleil & deux de Lune. Les deux Eclipſes de Soleil ne ſeront point viſibles à Paris. La premiere arrivera le 23 Mars ; elle ne ſera viſible que dans l'Aſie, & dans la partie orientale de l'Europe, où elle paroîtra quelque tems au lever du Soleil Elle arrivera à midi aux endroits ſitués à 117 degrés de longitude & 50 degrés 40 minutes de latitude boréale, tels que Irkutsk & Selinginsk en Sibérie, villes célebres par les obſervations des paſſages de Vénus faites en 1761 & 1769. La ſeconde Eclipſe de Soleil arrivera le 16 Septembre ; on la verra dans l'Amérique méridionale : elle ſera centrale à midi dans l'endroit qui eſt à 321 degrés de longitude & 43 degrés de latitude auſtrale, fort près des côtes Magellaniques.

La premiere Eclipſe de Lune arrivera le 7 Avril. Le commencement à 7 heures 29 minutes du matin, le milieu à 8 heures 50 minutes, & la fin à 10 heures 12 minutes. La grandeur ſera de 7 doigts 57 minutes dans la partie auſtrale de la Lune.

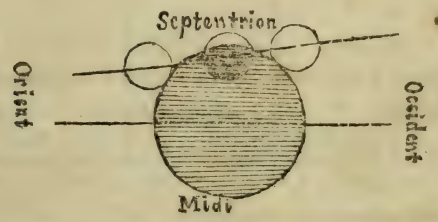

La ſeconde Eclipſe de Lune arrivera le 30 Septembre. Le commencement à 4 heures 40 minutes, le milieu à 6 heures 14 minutes, la fin à 7 heures 49 minutes. La grandeur ſera de 8 doigts 8 minutes dans la partie boréale de la Lune.

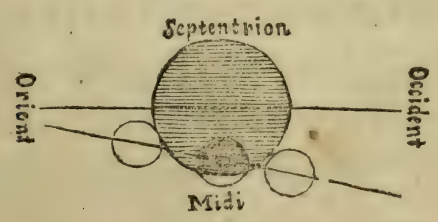

TABLE des heures, minutes & secondes que doivent marquer en 1773 les horloges à pendule, réglées sur le moyen mouvement du Soleil, lorsqu'il est midi vrai au Soleil.

Jours	JANVIER. H. M. S.	FEVRIER. H. M. S.	MARS. H. M. S.	AVRIL. H. M. S.	MAY. H. M. S.	JUIN. H. M. S.	JUILLET. H. M. S.	AOUST. H. M. S.	SEPTEM. H. M. S.	OCTOB. H. M. S.	NOVEMB. H. M. S.	DECEMB. H. M. S.
1	0 4 20	0 14 7	0 12 33	0 3 48	11 56 49	11 57 23	0 3 21	0 5 50	11 59 37	11 49 32	11 43 50	11 49 38
2	0 4 48	0 14 13	0 12 20	0 3 30	11 56 42	11 57 33	0 3 32	0 5 46	11 59 19	11 49 13	11 43 49	11 50 1
3	0 5 16	0 14 20	0 12 7	0 3 12	11 56 35	11 57 42	0 3 43	0 5 41	11 58 59	11 48 55	11 43 50	11 50 26
4	0 5 43	0 14 25	0 11 54	0 2 55	11 56 29	11 57 52	0 3 54	0 5 36	11 58 40	11 48 37	11 43 51	11 50 50
5	0 6 10	0 14 29	0 11 40	0 2 36	11 56 23	11 58 3	0 4 4	0 5 30	11 58 20	11 48 20	11 43 53	11 51 15
6	0 6 38	0 14 33	0 11 25	0 2 18	11 56 18	11 58 13	0 4 15	0 5 23	11 58 1	11 48 2	11 43 56	11 51 41
7	0 7 2	0 14 35	0 11 11	0 2 1	11 56 14	11 58 24	0 4 24	0 5 16	11 57 41	11 47 46	11 44 0	11 52 7
8	0 7 27	0 14 37	0 10 55	0 1 44	11 56 10	11 58 35	0 4 33	0 5 9	11 57 20	11 47 29	11 44 5	11 52 34
9	0 7 52	0 14 38	0 10 40	0 1 27	11 56 7	11 58 46	0 4 43	0 5 1	11 57 0	11 47 13	11 44 10	11 53 1
10	0 8 18	0 14 39	0 10 24	0 1 10	11 56 4	11 58 59	0 4 51	0 4 52	11 56 40	11 46 58	11 44 17	11 53 18
11	0 8 39	0 14 38	0 10 8	0 0 54	11 56 2	11 59 10	0 4 59	0 4 44	11 56 19	11 46 43	11 44 24	11 53 56
12	0 9 2	0 14 37	0 9 51	0 0 38	11 56 0	11 59 22	0 5 7	0 4 34	11 55 58	11 46 28	11 44 32	11 54 25
13	0 9 24	0 14 35	0 9 34	0 0 22	11 55 59	11 59 35	0 5 14	0 4 23	11 55 37	11 46 14	11 44 41	11 54 53
14	0 9 46	0 14 33	0 9 17	0 0 7	11 55 59	11 59 47	0 5 21	0 4 13	11 55 17	11 46 1	11 44 50	11 55 22
15	0 10 7	0 14 30	0 9 0	11 59 52	11 55 59	0 0 0	0 5 27	0 4 1	11 54 56	11 45 48	11 45 1	11 55 51
16	0 10 27	0 14 25	0 8 43	11 59 47	11 56 0	0 0 13	0 5 33	0 3 49	11 54 35	11 45 36	11 45 12	11 56 20
17	0 10 47	0 14 21	0 8 25	11 59 23	11 56 1	0 0 25	0 5 38	0 3 37	11 54 14	11 45 24	11 45 25	11 56 50
18	0 11 6	0 14 15	0 8 7	11 59 9	11 56 3	0 0 38	0 5 43	0 3 24	11 53 53	11 45 13	11 45 38	11 57 20
19	0 11 24	0 14 9	0 7 49	11 58 55	11 56 6	0 0 51	0 5 47	0 3 10	11 53 32	11 45 3	11 45 52	11 57 50
20	0 11 41	0 14 2	0 7 30	11 58 42	11 56 8	0 1 4	0 5 51	0 2 57	11 53 11	11 44 53	11 46 6	11 58 19
21	0 11 57	0 13 55	0 7 12	11 58 30	11 56 12	0 1 17	0 5 54	0 2 42	11 52 50	11 44 44	11 46 22	11 58 49
22	0 12 13	0 13 46	0 6 54	11 58 17	11 56 16	0 1 30	0 5 56	0 2 27	11 52 30	11 44 35	11 46 38	11 59 19
23	0 12 28	0 13 38	0 6 35	11 58 5	11 56 21	0 1 43	0 5 58	0 2 12	11 52 9	11 44 27	11 46 55	11 59 49
24	0 12 42	0 13 28	0 6 6	11 57 54	11 56 26	0 1 56	0 6 0	0 1 57	11 51 49	11 44 20	11 47 13	0 0 19
25	0 12 56	0 13 18	0 5 58	11 57 43	11 56 31	0 2 8	0 6 1	0 1 40	11 51 28	11 44 14	11 47 32	0 0 49
26	0 13 8	0 13 8	0 5 39	11 57 33	11 56 37	0 2 21	0 6 1	0 1 24	11 51 8	11 44 8	11 47 51	0 1 19
27	0 13 20	0 12 57	0 5 20	11 57 24	11 56 44	0 2 33	0 6 0	0 1 7	11 50 49	11 44 3	11 48 11	0 1 49
28	0 13 31	0 12 45	0 5 2	11 57 14	11 56 51	0 2 43	0 5 59	0 0 50	11 50 29	11 43 59	11 48 32	0 2 18
29	0 13 41		0 4 43	11 57 5	11 56 58	0 2 57	0 5 58	0 0 32	11 50 10	11 43 55	11 48 53	0 2 47
30	0 13 51		0 4 25	11 56 57	11 57 8	0 3 9	0 5 55	0 0 14	11 49 51	11 43 53	11 49 15	0 3 16
31	0 13 59		0 4 6		11 57 15		0 5 53	11 59 56		11 43 51		0 3 45

EXPLICATION DE LA TABLE.

LES révolutions journalieres des étoiles ſont d'égale durée ; elles ſont chacune de 23 heures 56 minutes 4 ſecondes. Les révolutions du Soleil ſeroient toujours de 24 heures 0 minutes 0 ſecondes ſi elles étoient égales : mais elles ſont tantôt plus longues & tantôt plus courtes : l'excès ou le défaut eſt ce qu'on nomme *équation*.

Une Pendule eſt réglée ſur *le moyen mouvement du Soleil*, ou ſimplement ſur *le moyen mouvement*, ſi elle retarde toutes les 24 heures de 3 minutes 56 ſecondes ſur le paſſage d'une même étoile par le méridien, ou par un autre point quelconque vû d'un même endroit.

Une Pendule réglée de la ſorte étant miſe tel jour qu'on voudra de l'année, à l'heure marquée par la table, vis-à-vis le jour où l'on eſt dans l'inſtant qu'il eſt midi à une bonne méridienne, ou à un bon cadran ſolaire ; cette pendule, dis-je, doit marquer tous les autres jours de l'année l'heure indiquée par la table dans l'inſtant qu'il ſera de même midi à la méridienne ou au cadran.

EXEMPLE.

Si une Pendule eſt réglée ſur le moyen mouvement du Soleil, & que le 1er de Janvier 1773 elle ſoit miſe marquant 12 heures 4 minutes 20 ſecondes, dans l'inſtant qu'il eſt midi à une méridienne ou cadran bien faits ; cette pendule doit marquer 12 heures 14 minutes 7 ſecondes le premier de Février, 12 heures 7 minutes 30 ſecondes le 20 Mars, 11 heures 55 minutes 59 ſecondes le 15 Mai, &c.

Il eſt d'après cela bien aiſé de voir de combien les Pendules ou les montres bien réglées doivent avancer ou retarder dans tous les tems de l'année.

L'heure marquée par cette Pendule à quelque inſtant que ce ſoit, eſt ce qu'on nomme *le tems moyen* ; l'heure marquée par les méridiennes & cadrans ſolaires faits par gens capables, eſt *le tems vrai*.

JANVIER.

Ce nom vient de Janus, *Roi d'Italie, que la superstition a déifié, & peint à double visage, parce qu'il changea la face des hommes, de barbares les rendant polis, & qu'on le fit présider aux actions qui ont souvent deux faces, & toujours deux rapports, au passé & à l'avenir.*

Jours.	Sol. au ♒ le 19, à 3 h. 40 m. du soir.	Lune.	*Phases de la Lune.*
1	vend. *La Circoncision.*	9	
2	sam. S. Basile, Ev. & Doct. de l'Egl.	10	
3	*Dim. Ste Génevieve, Vierge à Paris.*	11	Pleine lune le 8 à 9 h. 41 min du soir, la lune
4	lundi s. Rigobert, Evêq. de Reims.	12	
5	mardi s. Simeon Stylite.	13	
6	merc. L'EPIPHANIE.	14	étant dans 19 d.
7	jeudi. s. Theau, Orf. à Paris. *Noces.*	15	7 minutes de
8	vend. s. Lucien, Mart. à Beauvais.	16	l'Ecrévisse, ♋
9	sam. s. Julien & ste Basilisse, MM.	17	
10	*I. Dim. d'ap. les Rois.* s Paul, Hermite.	18	
11	lundi s. Théodose, Abbé.	19	Dernier quartier le
12	mardi s. Ferjus, Evêq. de Grenoble.	20	
13	merc. st Hilaire, Evêque de Poitiers.	21	15 à 10 h. 19 m. du soir, la lune
14	jeudi. s. Felix de Nole, Confesseur.	22	étant dans 26
15	vend. s. Maur, Abbé en Anjou.	23	d. 17 minut. de
16	sam. s. Guillaume, Evêque.	24	la Balance, ♎
17	*II. Dim.* s. Antoine, Pere des Cénob.	25	
18	lundi La Chaire s. Pierre à Rome.	26	Nouvelle
19	mardi s. Sulpice, Evêq. de Bour. ♒	27	lune le 22
20	merc. s. Sébastien, M. à Rome.	28	à 9 h. 24 min.
21	jeudi ste Agnès, V. & M. à Rome.	29	du soir, la lune
22	vend. s. Vincent, Mart. en Espagne.	1	étant dans 3 d.
23	sam. ste Emérentienne, V. & Mart.	2	10 minutes du
24	*III. Dim.* s. Babylas, Ev. & Martyr.	3	Verseau, ♒
25	lundi La Conversion de s. Paul.	4	
26	mardi ste Paule, Veuve à Bethléem.	5	Premier quartier le
27	merc. s. Julien, Evêque du Mans.	6	30 à 8 h. 10 min.
28	jeudi Le B. Emper. Charlemagne.	7	du soir, la lune
29	vend. s. François de Sales.	8	étant dans 11 d.
30	sam. ste Batilde, Reine de France.	9	23 min. du Tau-
31	*IV. Dim.* s. Pouange, Confesseur.	10	reau, ♉

JANVIER.

Depuis le premier de ce mois jusqu'au dernier, les jours sont augmentés d'une heure cinq minutes, moitié le matin & moitié le soir.

Jours	Lever du Soleil. H.	M.	Couch. du Soleil. H.	M.	Déclinaison du Soleil. Deg.	Min.	Australe.	Lever de la Lune. H.	M.		Couch. de la Lune. H.	M.	
1	7	52	4	8	22	58		11	46	M.	0	20	Matin.
2	7	52	4	9	22	53		0	10	Soir.	1	22	
3	7	51	4	9	22	47		0	40		2	20	
4	7	50	4	10	22	40		1	11		3	18	
5	7	50	4	11	22	33		1	48		4	14	
6	7	49	4	11	22	26		2	30		5	10	
7	7	48	4	12	22	18		3	22		6	0	
8	7	47	4	13	22	10		4	19		6	49	
9	7	47	4	14	22	1		5	25		7	30	
10	7	46	4	15	21	52		6	31		8	10	
11	7	45	4	16	21	43		7	43		8	45	
12	7	44	4	17	21	33		8	55		9	16	
13	7	43	4	18	21	23		10	10		9	44	
14	7	42	4	19	21	12		11	22		10	16	
15	7	41	4	20	21	1		Matin.			10	46	
16	7	40	4	21	20	49		0	35		11	18	
17	7	39	4	22	20	37		1	48		11	53	
18	7	37	4	23	20	25		2	58		0	33	Soir.
19	7	36	4	24	20	12		4	4		1	22	
20	7	35	4	25	19	59		5	4		2	20	
21	7	34	4	27	19	46		5	57		3	20	
22	7	32	4	28	19	32		6	42		4	26	
23	7	31	4	29	19	18		7	23		5	31	
24	7	30	4	31	19	3		7	54		6	44	
25	7	28	4	32	18	48		8	24		7	49	
26	7	27	4	33	18	33		8	49		8	53	
27	7	26	4	35	18	18		9	14		9	56	
28	7	24	4	36	18	2		9	38		10	57	
29	7	23	4	38	17	45		10	4		11	56	
30	7	21	4	39	17	29		10	32		Matin.		
31	7	20	4	41	17	12		11	1		0	56	

FE'VRIER.

En latin Februarius, *qui signifie* purifier *&* faire des expiations, *ce qui se pratiquoit pendant douze jours :* Februare *vient aussi de* Februus, *ancien Dieu des morts, & pere de Pluton ; & peut-être de-là* febris, *fiévre, maladie qui envoie tant de sujets à ce Dieu.*

Jours.	Sol. aux ♓ le 18, à 6 h. 30 m. du mat.	Lune.	*Phases de la Lune.*
1	lundi St Ignace, Evêque & Martyr.	11	
2	mardi LA PURIFICATION.	12	
3	merc. s. Blaise, Evêque & Martyr.	13	
4	jeudi s. Gilbert, Fondat. d'Ordre.	14	
5	vend. s^te Agathe, V. M. en Sicile.	15	
6	sam. s. Vaast, Evêque d'Arras.	16	
7	*Dim. de la Sept.* s. Chrysseuil, Mart.	17	Pleine lune le 7 à 11 h. 29 min. du mat. la lune étant dans 18 d. 47 minutes du Lion, ♌
8	lundi s. Jean de Matha, Prêtre.	18	
9	mardi s^te Apolline, Vierge & Mart.	19	
10	merc. s^te Scolastique, sœur de s. Ben.	20	
11	jeudi. s. Severin, Abbé de Chateaul.	21	
12	vend. s^te Eulalie, V. M. à Barcelone.	22	
13	sam. s. Fulcran, Evêq. de Lodève.	23	
14	*Dim. de la Sex.* s. Valentin, Mart.	24	Dernier quartier le 14 à 6 h. 16 m. du mat. la lune étant dans 25 d. 55 minutes du Scorpion, ♏
15	lundi s. Faustin, Martyr à Bresse.	25	
16	mardi ste Julienne, Vierge & Mart	26	
17	merc. s^te Marianne, V. en Orient.	27	
18	jeudi s. Siméon, Evêq. & Mart.)(	28	
19	vend. s. Gabin, Pr. & M. à Rome.	29	
20	sam. s^t Eucher, Evêq. d'Orléans.	30	
21	*Dim. de la Quinquag.* s^te Vitaline, V.	1	Nouvelle lune le 21 à 0 h. 31 minut. du soir, la lune étant dans 3 d. 16 minutes des Poissons, ♓
22	lundi s. Pierre de Damien, Evêque.	2	
23	mardi s. Meraut, Abbé.	3	
24	merc. *Les Cendres.*	4	
25	jeudi *S. Matthias, Apôtre.*	5	
26	vend. Les cinq Playes de N. S.	6	
27	sam. s^te Honorine, V. M. en Norm.	7	
28	*I. Dim. de Carême.* s. Nymphas.	8	

EPACTE vj.

FE'VRIER.

Du premier de ce mois au dernier, les jours sont augmentés d'une heure 31 minutes, moitié le matin & moitié le soir.

Jours.	*Lever du Soleil.*		*Couch. du Soleil.*		*Déclinaison du Soleil.*		*Lever de la Lune.*		*Couch. de la Lune.*	
	H.	M.	H.	M.	Deg.	Min.	H.	M.	H.	M.
1	7	18	4	42	16 Australe.	55	11 M. Soir.	38	1 Matin.	55
2	7	17	4	44	16	38	0 Soir.	18	2	49
3	7	15	4	45	16	20	1	6	3	42
4	7	13	4	47	16	2	2	0	4	33
5	7	12	4	48	15	44	3	2	5	18
6	7	11	4	50	15	25	4	11	5	59
7	7	9	4	52	15	6	5	21	6	36
8	7	7	4	53	14	47	6	36	7	11
9	7	6	4	55	14	28	7	50	7	42
10	7	4	4	57	14	8	9	3	8	13
11	7	2	4	58	13	49	10	20	8	43
12	7	1	5	0	13	29	11	34	9	17
13	6	59	5	2	13	8	Matin.		9	53
14	6	57	5	3	12	48	0	47	10	36
15	6	56	5	5	12	27	1	53	11	20
16	6	54	5	7	12	6	2	56	0 Soir.	13
17	6	52	5	8	11	45	3	50	1	11
18	6	51	5	10	11	24	4	38	2	15
19	6	49	5	12	11	3	5	18	3	20
20	6	47	5	14	10	41	5	52	4	26
21	6	45	5	15	10	20	6	20	5	31
22	6	44	5	17	9	58	6	49	6	37
23	6	42	5	19	9	35	7	16	7	40
24	6	40	5	21	9	13	7	42	8	43
25	6	38	5	22	8	51	8	9	9	44
26	6	37	5	24	8	29	8	35	10	45
27	6	35	5	26	8	6	9	3	11	42
28	6	33	5	28	7	43	9	37	Matin.	

MARS.

Du Dieu Mars, *crû pere de Romulus, qui peut-être par cette raison le mit le premier de l'année. Numa son successeur mit Janvier. En ce mois l'on donnoit les étrennes, on renouvelloit le feu sacré, & on offroit des sacrifices à Anne-Perenne, Déesse des années.*

Mars.	Sol. au ♈ le 20, à 7 h. 2 min. du mat.	Mars.
1	lundi St Aubin, Evêq. d'Angers.	9
2	mardi ste Macre, Martyre à Fismes.	10
3	merc. *Les 4 Tems.* ste Camille, V.	11
4	jeudi s. Casimir, Prince de Pologn.	12
5	vend. s. Drausin, Evêq. de Soissons.	13
6	sam. ste Colette, Cordeliere.	14
7	*II. Dim.* stes Perpetue & Félicité, M.	15
8	lundi s. Jean de Dieu, F. de la Ch.	16
9	mardi ste Françoise, Veuve à Rome.	17
10	merc. s. Doctrovée, Abbé à Paris.	18
11	jeudi Mémoire des 40 Martyrs.	19
12	vend. s. Paul, I. Evêque de Léon.	20
13	sam. s. Léandre, Evêq. de Séville.	21
14	*III. Dim.* s. Lubin, Ev. de Chartres.	22
15	lundi s. Longis, Mart. en Capp.	23
16	mardi s^t Usice, Evêque de Vienne.	24
17	merc. ste Gertrude, Ab. de Nivelle.	25
18	jeudi s^t Alexandre, Evêq. d'Alex.	26
19	vend. s. Landoald, Prêtre à Rome.	27
20	sam. s. Vulfrand. LE PRINT. ♈	28
21	*IV. Dim.* s. Benoît, Patr. des Cén.	29
22	lundi s. Afrodise, Evêq. de Besiers.	30
23	mardi s^t Eusebe de Troischâteaux.	1
24	merc. ste Catherine de Suede.	2
25	jeudi L'ANNONCIATION.	3
26	vend. s. Bercaire, A. de Montirendé.	4
27	sam. s. Rupert, Evêq. de Vormes.	5
28	*Le Dim. de la Passion.* s. Protere, Ev.	6
29	lundi s^t Eustase, Abbé de Luxeu.	7
30	mardi s. Rieule, Evêq. de Senlis.	8
31	merc. ste Balbine, Vierge à Rome.	9

Phases de la Lune.

Premier quartier le 1 à 4 h. 40 min. du soir, la lune étant dans 11 d. 28 min. des Gemeaux, ♊

Pleine lune le 8 à 11 h. 5 minutes du soir, la lune étant dans 18 d. 44 minut. de la Vierge, ♍

Dernier quartier le 15 à 2 h. 44 min. du soir, la lune étant dans 25 d. 22 minutes du Sagittaire, ♐

Nouvelle lune le 23 à 5 h. 30 m. du matin, la lune étant dans 2 d. 54 minut. du Bélier, ♈

Premier quartier le 31 à 10 h. 11 m. du mat. la lune étant dans 10 d. 59 min. de l'Ecrevisse, ♋

M A R S.

Du premier jour de ce mois jusqu'au dernier, les jours sont augmentés d'une heure 48 minutes, moitié le matin, & moitié le soir.

Jours.	*Lever du Soleil.*		*Couch. du Soleil.*		*Déclinaison du Soleil.*		*Lever de la Lune.*		*Couch. de la Lune.*	
	H.	M.	H.	M.	Deg.	Min.	H.	M.	H.	M.
1	6	31	5	30	7 Australe.	21	10 Matin.	16	0 Matin.	38
2	6	29	5	31	6	58	10	59	1	34
3	6	28	5	33	6	35	11	49	2	25
4	6	26	5	35	6	12	0 Soir.	50	3	10
5	6	24	5	37	5	48	1	52	3	53
6	6	22	5	38	5	25	3	1	4	33
7	6	21	5	40	5	2	4	14	5	8
8	6	19	5	42	4	39	5	31	5	41
9	6	17	5	44	4	15	6	49	6	13
10	6	15	5	46	3	52	8	7	6	45
11	6	13	5	48	3	28	9	24	7	20
12	6	11	5	49	3	4	10	37	7	56
13	6	10	5	51	2	41	11	49	8	36
14	6	8	5	53	2	17	Matin.		9	22
15	6	6	5	55	1	54	0	54	10	14
16	6	4	5	57	1	30	1	52	11	11
17	6	2	5	58	1	6	2	41	0 Soir.	12
18	6	1	6	0	0	42	3	23	1	16
19	5	59	6	2	0	19	3	59	2	22
20	5	57	6	4	0 Boréale.	5	4	31	3	27
21	5	55	6	6	0	29	4	57	4	32
22	5	53	6	7	0	52	5	24	5	37
23	5	52	6	9	1	16	5	50	6	40
24	5	50	6	11	1	39	6	17	7	41
25	5	48	6	13	2	3	6	42	8	42
26	5	46	6	15	2	26	7	12	9	42
27	5	44	6	16	2	50	7	46	10	38
28	5	43	6	18	3	13	8	22	11	34
29	5	41	6	20	3	37	9	2	Matin.	
30	5	39	6	22	4	0	9	48	0	26
31	5	37	6	24	4	23	10	40	1	13

AVRIL.

En latin Aprilis, *suivant Varron, d'*aprilis *qui signifie* apéritif, *parce qu'alors la chaleur ouvre les pores & fait végéter la nature; ou du grec* aphrizo, *qui signifie* écumer, *parce que les plantes poussent leurs fleurs comme l'écume de leurs fruits.*

Sol. au ♉ le 19, à 7 h. 52 m. du soir.

Jours.		Lunes.
1	jeudi S. Hugues, Evêq. à Grenoble.	10
2	vend. N. Dame de Pitié.	11
3	sam. s. Richard, Evêq. en Anglet.	12
4	*Le Dim. des Ram.* s^t Ambroise, Ev.	13
5	lundi s. Vincent Ferrier, Jacobin.	14
6	mardi s. Prudence, Ev. de Troies.	15
7	merc. s. Hégésippe, Hist. de l'Eglise.	16
8	jeudi s. Gautier, Abbé à Pontoise.	17
9	*Le Vendredi-Saint.* s^te Marie Cléop.	18
10	sam. s. Pallais, Evêque d'Auxerre.	19
11	*Le Dim. de* PASQUES.	20
12	*lundi* s. Florentin, Abbé à Arles.	21
13	*mardi* s^te Ide, Comtesse de Boulogne.	22
14	merc. s. Benezect, Berger à Avignon.	23
15	jeudi s. Ortaire, Patron de Basoche.	24
16	vend. s. Paterne, Ev. d'Avranches.	25
17	sam. s. Robert de la Chaizedieu.	26
18	*Le Dim. de Quasim.* s. Parfait, Pr.	27
19	lundi s. Garnier, M. près Cobl. ♉	28
20	mardi s. Joseph, Ep. de la Vierge.	29
21	merc. s^t Anselme, Ev. de Cantorbie.	1
22	jeudi s^te Opportune, V. & Abbesse.	2
23	vend. s. Georges, Martyr.	3
24	sam. s^te Beuve, Vierge à Reims.	4
25	*II. Dim. d'après Pâq.* s. Marc, Ev.	5
26	lundi s. Clet, Pape & Martyr.	6
27	mardi s. Polycarpe, Evêq. & Mart.	7
28	merc. s. Vital, Martyr à Ravenne.	8
29	jeudi s^te Marie Egyptienne.	9
30	vend. s^t Eutrope, Evêq. & Mart.	10

Phases de la Lune.

Pleine lune le 7 à 8 h. 57 minut. du mat. la lune étant dans 17 d. 46 minut. de la Balance, ♎

Dernier quartier le 14 à 0 h. 17 m. du mat. la lune étant dans 24 d. 19 minutes du Capricorne, ♑

Nouvelle lune le 21 à 10 h. 44 min. du soir, la lune étant dans 2 d. 5 minutes du Taureau, ♉

Premier quartier le 29 à 11 h. 41 m. du soir, la lune étant dans 9 d 52 minutes du Lion, ♌

AVRIL.

Depuis le premier jour de ce mois jusqu'au dernier, les jours sont augmentés d'une heure 39 minutes, moitié le matin & moitié le soir.

Jours.	*Lever du Soleil.*		*Couch. du Soleil.*		*Déclinaison du Soleil.*		*Lever de la Lune.*		*Couch. de la Lune.*	
	H.	M.	H.	M.	Deg.	Min.	H.	M.	H.	M.
1	5	35	6	25	4 Boréale.	46	11 M.	42	1 Matin.	56
2	5	34	6	27	5	9	0 Soir.	46	2	35
3	5	32	6	29	5	32	1	56	3	11
4	5	30	6	31	5	55	3	9	3	44
5	5	29	6	33	6	18	4	26	4	17
6	5	27	6	34	6	40	5	45	4	51
7	5	25	6	36	7	3	7	4	5	23
8	5	23	6	38	7	25	8	22	5	56
9	5	21	6	40	7	48	9	40	6	37
10	5	20	6	41	8	10	10	50	7	22
11	5	18	6	43	8	32	11	51	8	14
12	5	16	6	45	8	54	Matin.		9	11
13	5	14	6	47	9	15	0	46	10	13
14	5	13	6	48	9	37	1	31	11	17
15	5	11	6	50	9	58	2	8	0 Soir.	24
16	5	9	6	52	10	20	2	40	1	29
17	5	8	6	54	10	41	3	11	2	34
18	5	6	6	55	11	2	3	38	3	38
19	5	5	6	57	11	22	4	2	4	40
20	5	2	6	59	11	43	4	27	5	40
21	5	1	7	0	12	3	4	51	6	38
22	4	59	7	2	12	23	5	23	7	40
23	4	57	7	4	12	43	5	56	8	40
24	4	56	7	5	13	3	6	29	9	36
25	4	54	7	7	13	23	7	8	10	29
26	4	52	7	9	13	42	7	51	11	18
27	4	51	7	10	14	1	8	40	Matin.	
28	4	49	7	12	14	20	9	36	0	1
29	4	48	7	13	14	38	10	38	0	40
30	4	46	7	15	14	57	11	43	1	17

MAY.

En latin Maïus ; *on le nommoit ainſi chez les anciens peuples d'Italie, avant la fondation de Rome. Le nom de* Maïus *eſt celui qu'pluſieurs peuples donnoient à Jupiter, & quelquefois a Mercure, cauſe de ſa mere* Maïa.

Sol. aux ♊ le 20, à 8 h. 33 m. du ſoir.

Jours.		Jours.	
1	ſam. *S. Jacques s. Philippes, Apôt*	1	
2	*III. Dim.* s^t Athanaſe, Ev. d'Alex	12	
3	lundi L'Invention de la s^te Croix.	13	
4	mardi s^te Monique, Veuve.	14	
5	merc. s. Pie V. Pape.	15	
6	jeudi S. JEAN PORTE-LATINE.	16	
7	vend. s^te Mâthie, Vierge à Troyes.	17	
8	ſam. s. Staniſlas, Evêq. de Cracov.	18	
9	*IV. Dim.* s. Grégoire de Naziance.	19	
10	lundi s. Mammert, Ev. de Vienne.	20	
11	mardi s^te Soulange, Vierge en Berry.	21	
12	merc. ss. Nérée & Achilée, MM.	22	
13	jeudi s. Servais, Evêq. de Tongres.	23	
14	vend. s. Pomponne, Ev. de Naples.	24	
15	ſam. s^t Achille, Evêque en Theſſalie.	25	
16	*V. Dim.* s^t Honoré, Ev. d'Amiens.	26	
17	lundi *Les Rogat.* s. Montain, Solit.	27	
18	mardi s. Pierre Céleſtin.	28	
19	merc. s. Yves, Curé en Bretagne.	29	
20	jeudi L'ASCENSION. ♓	30	
21	vend. s. Gorri, Solit. en Angleterre.	1	
22	ſam. s^te Quitere, Vierge & Mart.	2	
23	*Dim. d'après l'Aſcenſ.* s. Didier, Ev.	3	
24	lundi s. Donat. & s. Rogat. MM.	4	
25	mardi s^te Magdeleine de Pazzy.	5	
26	merc. s. Philippe de Nerry.	6	
27	jeudi s^t Hildevert, Ev. de Meaux.	7	
28	vend. s. Germain, Evêq. de Paris.	8	
29	ſam. s^te Bonne, V. à Piſe. *Jeûne.*	9	
30	*Le Dim. de la* PENTECOTE.	10	
31	*lundi* s^te Perrine, Vierge & Mart.	11	

Phaſes de la Lune.

Pleine lune le 6 à 5 h. 8 minutes du ſoir, la lune étant dans 16 d. 24 m. du Scorpion, ♏

Dernier quartier le 13 à 11 h. 33 m. du mat. la lune étant dans 22 d. 53 minutes du Verſeau, ♒

Nouvelle lune le 21 à 2 h. 55 minut. du ſoir, la lune étant dans 0 d. 44 minutes des Gemeaux, ♊

Premier quartier le 29, à 9 h. 34 m. du mat la lune étant dans 8 d. 13 minutes de la Vierge, ♍

MAY.

Du premier jour de ce mois jusqu'au dernier, les jours sont augmentés d'une heure 16 minutes, moitié le matin & moitié le soir.

Jours.	*Lever du Soleil.* H.	M.	*Couch. du Soleil.* H.	M.	*Déclinaison du Soleil.* Deg.	Min.	*Lever de la Lune.* H.	M.	*Couch. de la Lune.* H.	M.
1	4	44	7	17	15 Boréale.	15	0 Soir.	53	1 Matin.	50
2	4	43	7	18	15	33	2	6	2	22
3	4	41	7	20	15	50	3	21	2	53
4	4	40	7	21	16	8	4	38	3	25
5	4	38	7	23	16	25	5	59	3	58
6	4	37	7	24	16	42	7	19	4	33
7	4	35	7	26	16	58	8	33	5	14
8	4	34	7	27	17	15	9	41	6	3
9	4	32	7	29	17	30	10	40	7	0
10	4	31	7	30	17	46	11	32	8	1
11	4	30	7	32	18	2	Matin.		9	6
12	4	28	7	33	18	17	0	13	10	15
13	4	27	7	34	18	31	0	47	11	23
14	4	25	7	36	18	46	1	20	0 Soir.	29
15	4	24	7	37	19	0	1	45	1	32
16	4	23	7	38	19	14	2	11	2	35
17	4	21	7	39	19	27	2	35	3	37
18	4	20	7	41	19	41	3	2	4	37
19	4	19	7	43	19	58	3	29	5	35
20	4	18	7	43	20	6	3	56	6	32
21	4	16	7	44	20	18	4	26	7	28
22	4	15	7	45	20	30	5	7	8	23
23	4	14	7	47	20	41	5	50	9	16
24	4	13	7	48	20	53	6	42	10	7
25	4	12	7	49	21	3	7	33	10	44
26	4	11	7	50	21	14	8	30	11	20
27	4	10	7	51	21	24	9	34	11	54
28	4	9	7	52	21	33	10	37	Matin.	
29	4	8	7	53	21	43	11	47	0	23
30	4	7	7	54	21	52	1 Soir	1	0	53
31	4	6	7	54	22	0	2	14	1	24

JUIN.

Junius, abregé de Junonius, *qu'il avoit chez les peuples dont Rome s'eſt formée ; ou peut-être introduit en mémoire de Junius Brutus, lorſqu'ayant chaſſé les Tarquins, il vint ſur le mont Cœli en rendre graces à Carne Déeſſe du cœur.*

Jours.	Sol. au ♋ le 21, à 5 h. 19 m. du mat.	Lune.	*Phaſes de la Lune.*
1	*mardi* S. Probas, Prêtre à S. Cloud.	12	
2	merc. *Les 4 Tems.* s. Pothin, Evêq.	13	
3	jeudi ste Clotilde, Reine de France.	14	Pleine lune le 5 à 0 h. 28 min. du mat. la lune étant dans 14 d. 32 min. du Sagittaire, ♐
4	vend. s. Quirin, Evêque en Illyrie.	15	
5	ſam. s. Boniface, Ev. de Mayence.	16	
6	*Le Dim. de la* TRINITE'.	17	
7	lundi s. Meriadec, Ev. de Vannes.	18	
8	mardi s. Médard, Evêq. de Noyon.	19	
9	merc. s. Liboire, Evêque du Mans.	20	
10	jeudi LA FESTE-DIEU.	21	Dernier quartier le 12 à 1 h. 12 m. du mat. la lune étant dans 21 d. 14 minutes des Poiſſons, ♓
11	vend. s. Barnabé, Apôt. des Gentils.	22	
12	ſam. s. Juſtin le Philoſop. Martyr.	23	
13	*II. Dim. d'après la Pent.* s. Ant. de P.	24	
14	lundi s. Rufin & s. Valere, MM.	25	
15	mardi s. Guy & s. Vite, Martyrs.	26	
16	merc. s. Fargeau & s. Fergeon, MM.	27	
17	jeudi L'Octave de la Fête-Dieu.	28	
18	vend. ste Marine, V. à Alexandrie.	29	Nouvelle lune le 19 à 6 h. 46 min. du ſoir, la lune étant dans 23 d. 40 minutes des Gemeaux, ♊
19	ſam. s. Gervais, s. Protais, MM.	1	
20	*III. Dim.* s. Gobbain, Prêtre en Lan.	2	
21	lundi s. Leufroy, Abbé. L'ETE'. ♋	3	
22	mardi s. Paulin, Evêque de Nôle.	4	
23	merc. s. Lanfranc de Pavie. *Jeûne.*	5	
24	jeudi *La Nativ. de S. Jean-Baptiſte.*	6	
25	vend. st Agoard, st Aglibert, MM.	7	Premier quartier le 27 à 4 h. 32 min. du ſoir, la lune étant dans 6 d. 10 minut. de la Balance, ♎
26	ſam. s. Babolein, Abbé de S. Maur.	8	
27	*IV. Dim.* ste Pome, V. à Châlons.	9	
28	lundi st Irenée, Evêq. & M. *Jeûne.*	10	
29	mardi *S. Pierre & S. Paul, Apôtres.*	11	
30	merc. Commémoration de s. Paul.	12	

JUIN.

Du premier jusqu'au 21, les jours sont augmentés de 17 minutes; & du 21 jusqu'au dernier, ils sont diminués de 4 minutes, moitié le matin & moitié le soir.

Jours.	*Lever du Soleil.*		*Couch. du Soleil.*		*Déclinaison du Soleil.*		*Lever de la Lune.*		*Couch. de la Lune.*	
	H.	M.	H.	M.	Deg.	Min.	H.	M.	H.	M.
1	4	5	7	55	22 Boréale.	8	3 Soir.	31	1 Matin.	51
2	4	4	7	56	22	16	4	49	2	28
3	4	4	7	57	22	24	6	6	3	6
4	4	3	7	58	22	31	7	17	3	50
5	4	2	7	58	22	37	8	21	4	41
6	4	2	7	59	22	43	9	18	5	39
7	4	1	7	59	22	49	10	5	6	43
8	4	1	8	0	22	55	10	44	7	52
9	4	0	8	0	22	54	11	18	9	2
10	3	59	8	1	23	4	11	44	10	20
11	3	59	8	1	23	8	Matin.		11	17
12	3	59	8	2	23	12	0	11	0 Soir.	21
13	3	58	8	2	23	16	0	36	1	23
14	3	58	8	2	23	19	1	1	2	24
15	3	57	8	3	23	21	1	27	3	25
16	3	57	8	3	23	23	1	57	4	24
17	3	57	8	3	23	25	2	35	5	22
18	3	57	8	3	23	26	3	2	6	16
19	3	57	8	3	23	27	3	41	7	6
20	3	57	8	3	23	28	4	30	7	54
21	3	57	8	3	23	28	5	12	8	39
22	3	57	8	3	23	28	6	19	9	17
23	3	57	8	3	23	27	7	21	9	53
24	3	57	8	3	23	26	8	27	10	23
25	3	57	8	3	23	24	9	33	10	53
26	3	57	8	3	23	22	10	43	11	22
27	3	57	8	3	23	20	11	54	11	50
28	3	58	8	2	23	17	1 Soir.	8	Matin.	
29	3	58	8	2	23	14	2	23	0	21
30	3	58	8	1	23	10	3	38	0	54

JUILLET.

Ainſi nommé par les ſoins & ſous le Conſulat de Marc-Antoine, pour honorer la naiſſance de Jules-Céſar, arrivée le 4 des Ides de ce mois. On le nommoit avant Quintilis, *étant le cinquiéme dans le Calendrier de Romulus.*

Jours.	Sol. au ♌ le 22, à 4 h. 9 m. du ſoir.	Lunes.
1	jeudi. S. Martial, Ev. de Limoges.	13
2	vend. La Viſitation de la Vierge.	14
3	ſam. st Anatole, Ev. de Laodicée.	15
4	*V. Dim.* La Tranſlation de s. Martin.	16
5	lundi ste Zoé, Martyre à Rome.	17
6	mardi s. Goar, Prêtre au D. de Tr.	18
7	merc. s. Thomas, Evêque & Martyr.	19
8	jeudi s. Non, Confeſſeur en Vexin.	20
9	vend. st Ephrem, Diacre d'Edeſſe.	21
10	ſam. Les ſept Freres, Martyrs.	22
11	*VI. Dim.* La Tranſlat. de s. Benoît.	23
12	lundi s. Jean Galbert, Abbé.	24
13	mardi s. Turiaf, Evêq. en Bretagne.	25
14	merc. s. Bonaventure, Ev. d'Albe.	26
15	jeudi st Etern, Evêque d'Evreux.	27
16	vend. st Euſtate, Evêq. d'Antioche.	28
17	ſam. s. Sperat & ſes Comp. MM.	29
18	*VII. Dim.* s. Thomas d'Aquin, Doct.	30
19	lundi s. Vincent de Paule, Prêtre.	1
20	mardi ste Marguerite, V. & Mart.	2
21	merc. s. Victor, Martyr à Marſeille.	3
22	jeudi ste Marie Magdeleine. ♌	4
23	vend. st Apollinaire, Evêq. & Mart.	5
24	ſam. ste Chriſtine, V. & Martyre.	6
25	*VIII. Dim. S. Jacques, Ap. s. Chriſt.*	7
26	lundi La Tranſlation de s. Marcel.	8
27	mardi ss. Aurele, Félix, Noële, MM.	9
28	merc. s. Joachim & ste Anne.	10
29	jeudi s. Loup, Evêque de Troyes.	11
30	vend. s. Ladiſlas, Roi de Hongrie.	12
31	ſam. s. Germain d'Auxerre.	13

Phaſes de la Lune.

Pleine lune le 4 à 7 h. 50 minut. du mat. la lune étant dans 12 d. 30 min. du Capricorne, ♑

Dernier quartier le 11 à 4 h. 57 min. du ſoir, la lune étant dans 19 d. 32 minutes du Bélier, ♈

Nouvelle lune le 19 à 5 h. 58 minut. du ſoir, la lune étant dans 27 d. 13 minutes de l'Ecreviſſe, ♋

Premier quartier le 26 à 9 h. 47 min. du ſoir, la lune étant dans 4 d. 3 minutes du Scorpion, ♏

JUILLET.

Du premier de ce mois jusqu'au dernier, les jours sont diminués de 57 minutes, moitié le matin & moitié le soir.

Jours.	*Lever du Soleil.*		*Couch. du Soleil.*		*Déclinaison du Soleil.*		*Lever de la Lune.*		*Couch. de la Lune.*	
	H.	M.	H.	M	Deg.	Min.	H.	M.	H.	M.
1	3	59	8	1	23 Boréale.	6	4 Soir.	51	1 Matin.	33
2	3	59	8	1	23	2	5	57	2	21
3	4	0	8	0	22	57	6	59	3	15
4	4	0	7	59	22	52	7	51	4	17
5	4	1	7	59	22	46	8	34	5	24
6	4	1	7	58	22	40	9	11	6	35
7	4	2	7	58	22	34	9	40	7	44
8	4	3	7	57	22	27	10	10	8	54
9	4	3	7	56	22	20	10	34	10	2
10	4	4	7	55	22	12	10	59	11	5
11	4	5	7	55	22	4	11	27	0 Soir.	7
12	4	6	7	54	21	56	11	53	1	8
13	4	7	7	53	21	47	Matin.		2	8
14	4	7	7	52	21	38	0	23	3	5
15	4	8	7	51	21	29	0	56	4	2
16	4	9	7	50	21	19	1	36	4	57
17	4	10	7	49	21	9	2	19	5	46
18	4	11	7	48	20	58	3	9	6	32
19	4	12	7	47	20	47	4	7	7	14
20	4	14	7	46	20	36	5	8	7	50
21	4	15	7	45	20	24	6	12	8	22
22	4	16	7	43	20	12	7	22	8	54
23	4	17	7	42	20	0	8	30	9	23
24	4	18	7	41	19	47	9	40	9	52
25	4	19	7	40	19	34	10	54	10	22
26	4	21	7	39	19	21	0 Soir.	7	10	55
27	4	22	7	37	19	8	1	21	11	31
28	4	23	7	36	18	54	2	33	Matin.	
29	4	25	7	35	18	40	3	40	0	15
30	4	26	7	33	18	25	4	42	1	3
31	4	27	7	32	18	10	5	38	2	1

AOUST.

Ce mois avoit, comme le précédent, un nom tiré de son rang, sçavoir Sextilis ; *le Sénat, pour faire honneur à Auguste, qui avoit dans ce mois obtenu le Consulat avant l'âge, qui avoit triomphé trois fois, & subjugué l'Egypte, le nomma* Augustus, *par corruption* Aoust.

Jours.	Sol. à la ♍ le 22, à 10 h. 26 m. du soir.	Lunes.	*Phases de la Lune.*
1	*IX. Dim.* S. Pierre aux liens.	14	
2	lundi s^t Etienne, Pape & Martyr.	15	
3	mardi L'Invention de s^t Etienne.	16	Pleine lune le 2 à 4 h. 37 minut. du soir, la lune étant dans 10 d. 32 min. du Verseau, ♒
4	merc. s. Dominique, Inst. des Fr. Pr.	17	
5	jeudi s^t Yon, Martyr à Châtres.	18	
6	vend. La Transfiguration de N. S.	19	
7	sam. s. Gaëtan, Théatin.	20	
8	*X. Dim.* s. Justin, Martyr.	21	
9	lundi s. Domitien, Evêque. *Jeûne.*	22	
10	mardi *S. Laurent, Martyr à Rome.*	23	Dernier quartier le 10 à 10 h. 19 m. du mat. la lune étant dans 17 d. 58 min. du Taureau, ♉
11	merc. Susception de la Cour. d'Ep.	24	
12	jeudi s^te Claire, Vierge & Abbêsse.	25	
13	vend. s^t Hippolyte, Martyr.	26	
14	sam. s^t Evrard, Ch. de Strasb. *Jeûne.*	27	
15	*XI. Dim. L'Assomption de la Vierge.*	28	
16	lundi s. Roch, Confesseur.	29	
17	mardi s. Mammès, Mart. en Cap.	30	
18	merc. s^te Hélene, mere de Constant.	1	Nouvelle lune le 18 à 5 h. 22 minut. du mat. la lune étant dans 25 d. 56 minutes du Lion, ♌
19	jeudi s. Louis de Marseille, Evêq.	2	
20	vend. s. Bernard, Abbé de Clairv.	3	
21	sam. s. Sidoine, Ev. de Clermont.	4	
22	*XII. Dim.* s. Symphorien, M. ♍	5	
23	lundi s. Flieu, Evêque de Rouen.	6	
24	mardi *S. Barthelemy, Apôtre.*	7	
25	merc. *S. Louis, Roy de France.*	8	Premier quartier le 25 à 2 h. 41 min. du mat. la lune étant dans 2 d. 6 minutes du Sagittaire, ♐
26	jeudi s. Gelais, Evêq. de Poitiers.	9	
27	vend. s. Césaire, Evêque d'Arles.	10	
28	sam. s^t Augustin, Ev. d'Hippone.	11	
29	*XIII. Dim.* Décolation de S. Jean.	12	
30	lundi s. Fiacre, Solitaire en Brie.	13	
31	mardi s^t Ovide, Martyr à Rome.	14	

AOUST.

Du premier de ce mois jusqu'au dernier, les jours sont diminués d'une heure 36 min. moitié le matin & moitié le soir.

Jours.	*Lever du Soleil.*		*Couch. du Soleil.*		*Déclinaison du Soleil.*		*Lever de la Lune.*		*Couch. de la Lune.*	
	H.	M.	H.	M.	Deg.	Min.	H.	M.	H.	M.
1	4	29	7	31	17 Boréale.	55	6 Soir.	26	3 Matin.	5
2	4	30	7	29	17	40	7	5	4	10
3	4	31	7	28	17	24	7	40	5	22
4	4	33	7	26	17	8	8	10	6	32
5	4	34	7	25	16	52	8	38	7	42
6	4	36	7	23	16	35	9	3	8	47
7	4	37	7	22	16	18	9	29	9	49
8	4	39	7	20	16	1	9	55	10	53
9	4	40	7	19	15	44	10	24	11	54
10	4	42	7	17	15	26	10	55	0 Soir.	53
11	4	43	7	16	15	9	11	30	1	50
12	4	45	7	14	14	51	Matin.		2	44
13	4	46	7	13	14	29	0	13	3	36
14	4	48	7	11	14	14	0	58	4	24
15	4	50	7	9	13	55	1	53	5	7
16	4	51	7	8	13	36	2	55	5	47
17	4	53	7	6	13	17	3	59	6	23
18	4	54	7	5	12	58	5	9	7	0
19	4	56	7	3	12	38	6	20	7	29
20	4	58	7	1	12	18	7	32	7	58
21	4	59	7	0	11	58	8	46	8	30
22	5	1	6	58	11	38	10	0	9	2
23	5	3	6	56	11	17	11	14	9	38
24	5	4	6	55	10	57	0 Soir.	28	10	19
25	5	6	6	53	10	36	1	37	11	6
26	5	8	6	51	10	15	2	40	Matin.	
27	5	10	6	49	9	54	3	35	0	0
28	5	11	6	48	9	33	4	25	0	59
29	5	13	6	46	9	12	5	6	2	4
30	5	15	6	44	8	50	5	42	3	12
31	5	16	6	41	8	29	6	15	4	20

SEPTEMBRE.

September, *par syncope de* septem ab imbre, *le septiéme après les neiges, qui se divisoient en premieres & secondes neiges ; ces noms populaires sont ceux des mois que quelques Auteurs ont retranchés mal-à-propos du Calendrier de Romulus.*

Jours.	Sol. en la ♎ le 22, à 6 h. 47 m. du soir.	Lune.
1	merc. S. Leu, Archevêque de Sens.	15
2	jeudi s. Lazare, réſuſcité par N. S.	16
3	vend. s. Grégoire le Grand, Pape.	17
4	ſam. s. Marcel, M. & ste Roſalie.	18
5	*XIV. Dim.* s. Victorin, Ev. d'Amit.	19
6	lundi s. Saffier, Confeſſeur.	20
7	mardi s. Cloud, Prêtre hon. à Paris.	21
8	mere. *La Nativité de la Vierge.*	22
9	jeudi st Omer, Evêq. de Terouane.	23
10	vend. s. Nicolas de Tolentin.	24
11	ſam. ste Théodore, Pénitente.	25
12	*XV. Dim.* La F. de s. Raphaël, Arc	26
13	lundi s. Maurille, Evêq. d'Angers.	27
14	mardi L'Exaltation de ste Croix.	28
15	merc. *Les 4 Tems.* st Evre, Evêque.	29
16	jeudi s. Cyprien, Ev. & Docteur.	1
17	vend. s. Lambert, Ev. de Maſtrecht.	2
18	ſam. s. Jean Chryſoſtôme, Ev. & D.	3
19	*XVI. Dim.* s. Janvier, Evêq. & M.	4
20	lundi ste Fauſte, V. & Mart. *Jeûne.*	5
21	mardi *S. Matthieu, Apôtre & Evang.*	6
22	merc. s. Maurice, Mart. L'Aut. ♎	7
23	jeudi ste Thecle, Vierge & Mart.	8
24	vend. st Andoche, Prêtre.	9
25	ſam. s. Firmin, Evêque & Mart.	10
26	*XVII. Dim.* s. Guérin, Abbé.	11
27	lundi s. Côme, s. Damien, MM.	12
28	mardi s. Ceran, Evêque de Paris.	13
29	merc. *S. Michel & les SS. Anges.*	14
30	jeudi s. Jerôme, Docteur de l'Egl.	15

Phaſes de la Lune.

Pleine lune le 1 à 4 h. 4 minut du mat. la lune étant dans 8 d. 58 m. des Poiſſons, ♓

Dernier quartier le 9 à 4 h. 29 min. du mat. la lune étant dans 16 d. 43 min. des Gemeaux, ♊

Nouvelle lune le 16 à 3 h. 58 min. du ſoir, la lune étant dans 24 d 0 minut. de la Vierge, ♍

Premier quartier le 23 à 6 h 49 min. du mat la lune étant dans 0 d 30 min. du Sagittaire, ♐

Pleine lune le 30 à 6 h. 22 min. du ſoir, la lune étant dans 7 d. 51 min. du Bélier, ♈

SEPTEMBRE.

Depuis le premier de ce mois jusqu'au dernier, les jours sont diminués d'une heure 43 minutes, moitié le matin & moitié le soir.

Jours.	*Lever du Soleil.*		*Couch. du Soleil.*		*Déclinaison du Soleil.*		*Lever de la Lune.*		*Couch. de la Lune.*	
	H.	M.	H.	M.	Deg.	Min.	H.	M.	H.	M.
1	5	18	6	41	8 Boréale.	7	6 Soir.	44	5 Matin.	30
2	5	20	6	39	7	45	7	11	6	38
3	5	22	6	37	7	23	7	37	7	43
4	5	23	6	36	7	0	8	3	8	46
5	5	25	6	34	6	38	8	32	9	48
6	5	27	6	32	6	16	9	6	10	48
7	5	29	6	30	5	53	9	39	11	48
8	5	30	6	29	5	30	10	18	0 Soir.	44
9	5	32	6	27	5	8	11	2	1	37
10	5	34	6	25	4	45	11	52	2	27
11	5	36	6	23	4	22	Matin.		3	11
12	5	37	6	22	3	59	0	49	3	51
13	5	39	6	20	3	36	1	51	4	29
14	5	41	6	18	3	13	2	57	5	2
15	5	43	6	16	2	50	4	6	5	33
16	5	45	6	14	2	27	5	19	6	5
17	5	46	6	13	2	3	6	38	6	38
18	5	48	6	11	1	40	7	53	7	12
19	5	50	6	9	1	17	9	6	7	47
20	5	52	6	7	0	53	10	24	8	27
21	5	54	6	6	0	30	11	37	9	13
22	5	55	6	4	0	7	0 Soir.	42	10	5
23	5	57	6	2	0 Australe.	17	1	40	11	3
24	5	59	6	0	0	40	2	32	Matin.	
25	6	1	5	58	1	4	3	15	0	6
26	6	3	5	57	1	27	3	52	1	12
27	6	4	5	55	1	50	4	24	2	19
28	6	6	5	53	2	13	4	55	3	27
29	6	8	5	51	2	37	5	22	4	34
30	6	10	5	49	3	1	5	49	5	38

OCTOBRE.

October *tire son nom de la même source que le précédent : Domitien né dans ce mois voulut lui donner son nom, & à Septembre son surnom de* Germanicus, *parce que c'étoit le mois où il étoit parvenu à l'Empire ; ses vains projets périrent avec lui.*

Sol. au ♏ le 23, à 2 h. 36 m. du mat.

Jours.		Lunes.
1	vend. La Translation s. Remy.	16
2	sam. La Fête des ss. Anges Gard.	17
3	*XVIII. Dim.* s. Denys l'Aréop. Ev.	18
4	lundi s. François d'Assise.	19
5	mardi ste Aure, V. Abbesse à Paris.	20
6	merc. s. Bruno, Inst. des Chartreux.	21
7	jeudi s. Serge & s. Bacque, MM.	22
8	vend. s. Demetrius, Martyr.	23
9	sam. *S. Denys, Evêq. de Paris, M.*	24
10	*XIX. Dim.* ste Telchide, Abbesse.	25
11	lundi s. Venant, Abbé en Touraine.	26
12	mardi s. Maximilien, Evêque.	27
13	merc. s. Geraud, Comte d'Orilllac	28
14	jeudi ste Angadreme, Vierge.	29
15	vend. ste Thérese, Vierge.	30
16	sam. s. Bertrand, Ev. de Comm.	1
17	*XX. Dim.* s. Cerboney, Evêque.	2
18	lundi s. Luc, Evangéliste.	3
19	mardi s. Savinien, I. Evêq. de Sens.	4
20	merc. s. Caprais, Martyr à Agen.	5
21	jeudi ste Ursule, Vierge & Martyr.	6
22	vend. s. Mellon, Ev. de Rouen.	7
23	sam. s. Jean de Capistran. ♏	8
24	*XXI. Dim.* s. Magloire, Evêque.	9
25	lundi s. Crépin, s. Crépinien, MM.	10
26	mardi s. Sigisbaud, Evêq. de Metz.	11
27	merc. ste Eucaire de Liverdun. *Jeûne.*	12
28	jeudi *S. Simon S. Jude, Apôtres.*	13
29	vend. s. Castor, Evêque d'Apt.	14
30	sam. s. Lucain, Martyr. *Jeûne.*	15
31	*XXII. Dim.* s. Quentin, Martyr.	16

Phases de la Lune.

Dernier quartier le 8 à 10 h. 27 min. du soir, la lune étant dans 15 d. 57 min. de l'Ecrevisse, ♋

Nouvelle lune le 16 à 2 h. 7 minut. du mat. la lune étant dans 23 d. 0 minut. de la Balance, ♎

Premier quartier le 22 à 5 h. 0 min. du soir, la lune étant dans 29 d. 36 min. du Capricorne, ♑

Pleine lune le 30 à 11 h. 36 min du mat. la lune étant dans 7 d. 23 min. du Taureau, ♉

OCTOBRE.

Du premier de ce mois jusqu'au dernier, les jours sont diminués d'une heure 44 minutes, moitié le matin & moitié le soir.

Jours.	*Lever du Soleil.*		*Couch. du Soleil.*		*Déclinaison du Soleil.*		*Lever de la Lune.*		*Couch. de la Lune.*	
	H.	M.	H.	M.	Deg.	Min.	H.	M.	H.	M.
1	6	11	5	48	3 Australe.	24	6 Soir.	17	6 Matin.	43
2	6	13	5	46	3	47	6	41	7	47
3	6	15	5	44	4	11	7	13	8	47
4	6	17	5	42	4	34	7	47	9	45
5	6	19	5	41	4	57	8	24	10	44
6	6	20	5	39	5	20	9	4	11	38
7	6	22	5	37	5	43	9	51	0 Soir.	28
8	6	25	5	34	6	6	10	43	1	14
9	6	26	5	33	6	29	11	43	1	55
10	6	28	5	32	6	52	Matin.		2	34
11	6	29	5	30	7	14	0	48	3	8
12	6	31	5	28	7	37	1	55	3	41
13	6	33	5	26	7	59	3	3	4	10
14	6	35	5	25	8	22	4	13	4	40
15	6	36	5	23	8	44	5	28	5	14
16	6	38	5	21	9	6	6	52	5	48
17	6	40	5	19	9	28	8	12	6	28
18	6	42	5	18	9	50	9	26	7	12
19	6	43	5	16	10	12	10	39	8	4
20	6	45	5	14	10	33	11	43	9	2
21	6	47	5	12	10	55	0 Soir.	34	10	9
22	6	49	5	11	11	16	1	23	11	12
23	6	50	5	9	11	37	2	2	Matin.	
24	6	52	5	7	11	58	2	35	0	19
25	6	54	5	6	12	19	3	4	1	26
26	6	55	5	4	12	39	3	32	2	31
27	6	57	5	2	12	59	3	59	3	36
28	6	59	5	1	13	20	4	23	4	40
29	7	0	4	59	13	40	4	48	5	42
30	7	2	4	57	14	0	5	16	6	44
31	7	4	4	56	14	19	5	47	7	42

NOVEMBRE.

November *eſt formé de ces mots*, novem ab imbre, *parce qu'il étoit le neuvième depuis l'hyver. L'Empereur Commode eſſaya vainement de changer ſon nom & celui de Décembre.*

Sol. au ♐ le 21, à 10 h. 43 m. du ſoir.

Jours.		Lune.
1	lundi LA TOUSSAINT.	17
2	mardi *Les Morts.*	18
3	merc. *S. Marcel, Evêque de Paris.*	19
4	jeudi s. Charles, Archev. de Milan.	20
5	vend. ste Bertille, Vierge & Abb.	21
6	ſam. s. Léonard, Solit. en Limouſin.	22
7	*XXIII. Dim.* s. Baudin, Evêque.	23
8	lundi Les ſaintes Reliques.	24
9	mardi s. Mathurin, Prêtre.	25
10	merc. s. Léon le Grand, Pape.	26
11	jeudi *S. Martin, Evêque de Tours.*	27
12	vend. s. René, Evêque. s. Vrain.	28
13	ſam. s. Brice, Evêque de Tours.	29
14	*XXIV. Dim.* ste Balſamie.	1
15	lundi st Eugene, Martyr.	2
16	mardi st Eſme, Evêq. de Cantorb.	3
17	merc. st Agnan, Evêque d'Orléans.	4
18	jeudi ste Aude, Vierge.	5
19	vend. ste Eliſabeth, Reine d'Hong.	6
20	ſam. st Emond, Roy d'Angleterre.	7
21	*XXV. Dim.* La Préſent. de la V. ♐	8
22	lundi ste Cécile, Vierge & Mart.	9
23	mardi s. Clement, Pape & Martyr.	10
24	merc. s. Severin, Solitaire.	11
25	jeudi ste Catherine, Vierge & Mart.	12
26	vend. ste Génevieve des Ardens.	13
27	ſam. s. Vital & s. Agricolle, MM.	14
28	*I. Dim. de l'Avent.* ste Quiete, femm.	15
29	lundi s. Saturnin, Ev. & M. *Jeûne.*	16
30	mardi *St André, Apôtre.*	17

Phaſes de la Lune.

Dernier quartier le 7 à 3 h. 6 min. du ſoir, la lune étant dans 15 d. 53 minutes du Lion, ♌

Nouvelle lune le 14 à 0 h. 5 minutes du ſoir, la lune étant dans 22 d. 33 minutes du Scorpion, ♏

Premier quartier le 21 à 4 h. 54 min. du mat. la lune étant dans 29 d. 15 min. du Verſeau, ♒

Pleine lune le 29 à 6 h. 22 minut. du mat. la lune étant dans 7 d. 25 min. des Gemeaux, ♊

NOVEMBRE.

Du premier de ce mois jusqu'au dernier, les jours sont diminués d'une heure 18 minutes, moitié le matin & moitié le soir.

Jours.	*Lever du Soleil.*		*Couch. du Soleil.*		*Déclinaison du Soleil.*		*Lever de la Lune.*		*Couch. de la Lune.*	
	H.	M.	H.	M.	Deg.	Min.	H.	M.	H.	M.
1	7	5	4	54	14 Australe.	38	6 Soir.	25	8 Matin.	38
2	7	7	4	52	14	57	7	4	9	36
3	7	9	4	51	15	16	7	51	10	27
4	7	10	4	49	15	35	8	39	11	15
5	7	12	4	48	15	53	9	34	11	57
6	7	13	4	46	16	11	10	36	0 Soir.	35
7	7	15	4	44	16	29	11	40	1	11
8	7	16	4	43	16	46	Matin.		1	43
9	7	18	4	41	17	3	0	47	2	14
10	7	19	4	40	17	20	1	55	2	41
11	7	21	4	38	17	37	3	5	3	10
12	7	22	4	37	17	53	4	20	3	39
13	7	24	4	36	18	9	5	38	4	15
14	7	25	4	34	18	24	7	0	5	0
15	7	27	4	33	18	39	8	16	5	49
16	7	28	4	31	18	55	9	27	6	47
17	7	29	4	30	19	11	10	28	7	49
18	7	31	4	29	19	24	11	19	8	56
19	7	32	4	28	19	38	0 Soir.	1	10	6
20	7	34	4	26	19	51	0	36	11	14
21	7	35	4	25	20	4	1	6	Matin.	
22	7	36	4	24	20	17	1	33	0	20
23	7	37	4	23	20	30	2	0	1	26
24	7	38	4	21	20	42	2	25	2	29
25	7	39	4	20	20	54	2	52	3	32
26	7	40	4	19	21	5	3	19	4	33
27	7	41	4	18	21	16	3	48	5	33
28	7	43	4	17	21	27	4	21	6	30
29	7	44	4	16	21	37	4	59	7	26
30	7	44	4	15	21	46	5	41	8	19

DE'CEMBRE.

December, *abregé de* decem ab imbre, *le dixiéme depuis les neiges. L'année se comptoit, avant Romulus, par le tems des neiges, & de depuis les neiges, sans retrancher ni ajouter : on a distingué les mois par des noms différens, & transféré l'ordre ancien de l'année.*

Sol. au ♑ le 21, à 11 h. 3 m. du matin.

Jours.		Lune.
1	merc. St Eloy, Evêque de Noyon.	18
2	jeudi s. François Xavier, Prêtre.	19
3	vend. s^t Anême, Evêq. de Poitiers.	20
4	sam. s^te Barbe, Vierge & Martyre.	21
5	*II. Dim.* s. Sabas, Abbé en Paleſt.	22
6	lundi s. Nicolas, Evêq. de Myre.	23
7	mardi s^te Fare, Abb. de Farmout.	24
8	merc. *La Conception de la Vierge.*	25
9	jeudi s. Enguerran, Abbé de s. Riq	26
10	vend. s^te Valere, V. M. en Combr.	27
11	sam. s. Fuscien, Martyr à Amiens.	28
12	*III. Dim.* s. Valery, Abbé en Vim.	29
13	lundi s^te Luce, V. & M. à Syrac.	1
14	mardi s. Nicaise, Ev. de Reims, & M.	2
15	merc. *Les 4 Tems.* s. Maximin, Abbé.	3
16	jeudi s^te Adélaïde, Impératrice.	4
17	vend. s^te Olympiade, Vierge & M.	5
18	sam. s. Gatien, Evêque de Tours.	6
19	*IV. Dim.* s. Timoleon, Martyr.	7
20	lundi s. Philogone, Evêque d'Ant.	8
21	mardi *S. Thomas, Apôt.* L'Hyv. ♑	9
22	merc. s. Honger, Evêq. d'Utrecht.	10
23	jeudi s^te Victoire, Vierge & Mart.	11
24	vend. s. Donat d'Antioc. M. *Jeûne.*	12
25	sam. NOEL.	13
26	*Dim. St Etienne, premier Martyr.*	14
27	lundi *S. Jean l'Evangéliste, Apôtre.*	15
28	mardi *Les SS. Innocens, Martyrs.*	16
29	merc. s. Trophime, Confesseur.	17
30	jeudi s. Roger, Evêq. de Cannes.	18
31	vend. s. Sylvestre, Pap. s^te Colombe.	19

Phases de la Lune.

Dernier quartier le 7 à 5 h. 42 min. du mat. la lune étant dans 15 d. 31 minut. de la Vierge, ♍

Nouvelle lune le 13 à 10 h. 12 min. du soir, la lune étant dans 22 d. 21 min. du Sagittaire, ♐

Premier quartier le 20 à 8 h. 17 m. du soir, la lune étant dans 29 d. 13 minutes des Poissons, ♓

Pleine lune le 29 à 1 h. 16 min. du mat. la lune étant dans 7 d. 43 minutes de l'Ecrevisse, ♋

DE'CEMBRE.

Du premier juſqu'au 21, les jours ſont diminués de 19 minutes; & depuis le 21 juſqu'au dernier, ils ſont augmentés de 4 minutes, moitié le matin & moitié le ſoir.

Jours.	*Lever du Soleil.*		*Couch. du Soleil.*		*Déclinaiſon du Soleil.*		*Lever de la Lune.*		*Couch. de la Lune.*	
	H.	M.	H.	M.	Deg.	Min.	H.	M.	H.	M.
1	7	45	4	14	21 Auſtrale.	56	6 Soir.	28	9 Matin.	8
2	7	46	4	13	22	5	7	22	9	52
3	7	47	4	13	22	13	8	19	10	31
4	7	48	4	12	22	21	9	18	11	5
5	7	49	4	11	22	29	10	22	11	38
6	7	50	4	10	22	36	11	28	0 Soir.	7
7	7	50	4	10	22	42	Matin.		0	34
8	7	51	4	9	22	49	0	38	1	3
9	7	51	4	8	22	54	1	51	1	33
10	7	52	4	8	23	0	3	2	2	1
11	7	53	4	7	23	5	4	18	2	39
12	7	53	4	7	23	9	5	36	3	21
13	7	53	4	6	23	13	6	50	4	14
14	7	54	4	6	23	17	7	57	5	14
15	7	54	4	6	23	20	8	56	6	22
16	7	54	4	5	23	22	9	46	7	31
17	7	55	4	5	23	24	10	26	8	44
18	7	55	4	5	23	26	10	59	9	54
19	7	55	4	5	23	27	11	27	11	2
20	7	55	4	5	23	28	11	54	Matin.	
21	7	55	4	5	23	28	0 Soir.	18	0	7
22	7	55	4	5	23	28	0	43	1	11
23	7	55	4	5	23	27	1	10	2	12
24	7	55	4	5	23	26	1	39	3	12
25	7	55	4	5	23	24	2	10	4	10
26	7	54	4	6	23	22	2	45	5	6
27	7	54	4	6	23	19	3	26	6	1
28	7	54	4	6	23	16	4	11	6	52
29	7	54	4	7	23	13	5	3	7	37
30	7	53	4	7	23	9	5	59	8	19
31	7	53	4	7	23	4	6	58	8	56

ROIS ET REINES DE FRANCE

De la troiſieme Race.

987. HUGUES CAPET.
Adélaïde de Guyenne.

996. ROBERT.
Berthe.
Conſtance de Provence.

1031. HENRI Ier.
Anne de Ruſſie.

1060. PHILIPPE Ier.
Berthe de Hollande.

1108. LOUIS VI. *le Gros.*
Adélaïde de Savoie.

1137. LOUIS VII. *le Jeune.*
Eléonor d'Aquitaine.
Conſtance de Caſtille.
Alix de Champagne.

1180. PHILIPPE II. *Auguſte.*
Iſabelle de Hainault.
Inger de Dannemark.
Agnès de Meranie.

1223. LOUIS VIII.
Blanche de Caſtille.

1226. LOUIS IX. (*Saint*)
Marguer. de Provence.

1270. PHILIPPE III. *le Hardi.*
Iſabelle d'Arragon.
Marie de Brabant.

1285. PHILIPPE IV. *le Bel.*
Jeanne de Navarre.

1314. LOUIS X. *Hutin.*
Marg. de Bourgogne.
Clemence de Hongrie.

1316. PHILIPPE V. *le Long.*
Jeanne de Bourgogne.

1322. CHARLES IV. *le Bel.*
Blanche de Bourgogne.
Marie de Luxembourg.
Jeanne d'Evreux.

1328. PHILIPPE VI. *de Valois.*
Jeanne de Bourgogne.
Blanche d'Evreux.

1350. JEAN.
Bonne de Luxembourg.
Jeanne de Boulogne.

1334. CHARLES V. *le Sage.*
Jeanne de Bourbon.

1380. CHARLES VI.
Iſabelle de Baviere.

1422. CHARLES VII.
Marie d'Anjou.

1461. LOUIS XI.
Marguerite d'Ecoſſe.
Charlote de Savoie.

1483. CHARLES VIII.
Anne de Bretagne.

1498. LOUIS XII.
Jeanne de France.
Anne de Bretagne.
Marie d'Angleterre.

1515. FRANÇOIS Ier.
Claude de France.
Eléonor d'Autriche.

1547. HENRI II.
Catherine de Medicis.

1559. FRANÇOIS II.
Marie Stuard.

1560. CHARLES IX.
Eliſabeth d'Autriche.

1574. HENRI III.
Louiſe de Lorraine.

1589. HENRI IV.
Marguerite de Valois.
Marie de Medicis.

1610. LOUIS XIII.
Anne d'Autriche.

1643. LOUIS XIV.
Marie Th. d'Autriche.

1715. LOUIS XV.
Marie de Pologne.

NAISSANCES ET ALLIANCES DES ROIS, REINES,

ET PRINCIPAUX PRINCES ET PRINCESSES DE L'EUROPE.

DE FRANCE.

LOUIS XV. LE BIEN-AIMÉ, *né* à Verſailles 15 Février 1710, Roy de France & de Navarre 1er Septembre 1715, *ſacré & couronné* à Reims 25 Octobre 1722, *marié* à Fontainebleau 5 Septembre 1725, à Marie Lézinska, *veuf* 24 Juin 1768.

LOUIS AUGUSTE de France, Dauphin, *né* à Verſailles 23 Août 1754, *marié* 16 Mai 1770 à
MARIE ANTOINETTE JOSEPHE JEANNE, ſœur de l'Empereur, *née* 2 Novembre 1755, Dauphine.

LOUIS STANISLAS XAVIER de France, Comte de Provence, *né* à Verſailles 17 Novembre 1755, *marié* 14 Mai 1771 à
MARIE JOSEPHINE LOUISE de Savoie, *née* 2 Septembre 1753.

CHARLES PHILIPPE de France, Comte d'Artois, *né* à Verſailles 9 Octobre 1757.

MARIE ADÉLAIDE CLOTILDE XAVIERE de France (MADAME), *née* à Verſailles 23 Septembre 1759.

ELISABETH PHILIPPE MARIE HELENE de France, *née* à Verſailles 3 Mai 1764.

MARIE ADÉLAIDE de France (MADAME), *née* à Verſailles 23 Mars 1732.

Madame VICTOIRE LOUISE MARIE THÉRESE de France, *née* à Verſailles 11 May 1733.

Madame SOPHIE PHILIPPINE ELISABETH JUSTINE de France, *née* à Verſailles 27 Juillet 1734.

Madame LOUISE MARIE de France, *née* à Verſailles 15 Juillet 1737, Religieuſe Carmélite, premier Octobre 1771.

LOUIS PHILIPPE d'Orleans, Duc d'Orleans, *né* à Verſailles 12 May 1725, *marié* 17 Décembre 1743 à Louiſe Henriette de Bourbon-Conty, *veuf* 9 Février 1759.

LOUIS PHILIPPE JOSEPH d'Orleans, Duc de Chartres, *né* à Saint-Cloud 13 Avril 1747, *marié* 5 Avril 1769, à
LOUISE MARIE ADELAIDE de Bourbon, fille de M. le Duc de Penthiévre, Ducheſſe de Chartres, *née* 13 Mars 1753.

LOUIS JOSEPH de Bourbon, Prince de Condé, *né* à Paris 9 Août 1736, *marié* 3 May 1753, à Charlotte Godefride Eliſabeth de Rohan-Soubiſe, *veuf* 4 Mars 1760.

LOUIS HENRI JOSEPH de Bourbon-Condé, Duc de Bourbon, *né* 13 Avril 1756, *marié* 24 Avril 1770, à LOUISE MARIE THERESE BATILDE d'Orleans, *née* à S. Cloud 9 Juillet 1750, Ducheſſe de Bourbon.

N..... Duc d'Enghien, *né* à Chantilly 2 Août 1772.

LOUISE ADELAIDE de Bourbon-Condé (MADEMOISELLE), *née* 5 Octobre 1757.

LOUISE ELISABETH de Bourbon-Condé, *née* à Verſailles 22 Novembre 1693, *mariée* 16 Juillet 1712 à Louis Armand Prince de Conty, *veuve* 4 May 1727.

LOUIS FRANÇOIS de Bourbon, Prince de Conty, *né* à Paris 13 Août 1717, *marié* 22 Janvier 1732 à Louiſe Diane d'Orleans, *veuf* 26 Sept. 1736, Grand-Prieur de France 15 Avril 1749.

LOUIS FRANÇOIS JOSEPH de Bourbon-Conty, Comte de la Marche, *né* à Paris 1er Sept. 1734, *marié* 7 Février 1759 à FORTUNÉE MARIE D'EST, Comteſſe de la Marche, *née* 24 Novembre 1731.

LOUIS CHARLES de Bourbon, Comte d'Eu, *né* 15 Octob. 1701.

LOUIS JEAN MARIE de Bourbon, Duc de Penthiévre, *né* à Rambouillet 16 Novembre 1725, *marié* 29 Décembre 1744 à Marie Thereſe Félicité d'Eſt, *veuf* 30 Avril 1754.

MARIE THERESE LOUISE DE CARIGNAN, *née* 8 Septembre 1749, *mariée* 17 Janvier 1767, à Louis Alexandre Joſeph Staniſlas de Bourbon, Prince de Lamballe, *veuve* le 6 Mai 1768.

D'ESPAGNE.

CHARLES III. *né* 20 Janv. 1716, Roy des deux Siciles 15 May 1734, *marié* 19 Juin 1738 à Marie Amélie de Saxe, puis Roy d'Eſpagne & des Indes 10 Août 1759, *veuf* 27 Sept. 1760.

CHARLES ANTOINE PASCHAL FRANÇOIS XAVIER JEAN NEPOMUCENE JOSEPH JANVIER SERAPHIN DIEGUE, Prince des Aſturies, *né* 11 Novembre 1748, *marié* 4 Septembre 1765 à LOUISE MARIE THERESE de Parme, Princeſſe des Aſturies, *née* 9 Décembre 1751.

CHARLES CLÉMENT ANTOINE-DE-PADOUE JANVIER PASCAL JOSEPH FRANÇOIS-D'ASSISE FRANÇOIS-DE-PAULE LOUIS VINCENT-FERRIER RAPHAEL, fils du Prince des Aſturies, *né* 19 Septembre 1771.

GABRIEL ANTOINE FRANÇOIS-XAVIER JEAN-NÉPOMUCENE JOSEPH SÉRAPHIN PASCAL SAUVEUR, Infant d'Eſpagne, *né* 12 May 1752.

ANT. PASCAL FRANÇOIS JEAN NÉPOMUCENE ANIELLO RAYMOND SYLVESTRE, Infant d'Eſpagne, *né* 31 Déc. 1755.

MARIE JOSEPHE, Infante d'Eſpagne, *née* 16 Juillet 1744.

MARIE LOUISE, *voyez* TOSCANE.

DOM LOUIS ANT. JACQ. Infant d'Eſpagne, frere du Roy, *né* 25 Juillet 1727, a abdiqué l'état eccléſiaſtique en 1754.

DES DEUX SICILES.

FERDINAND IV. Infant d'Eſpagne, *né* 12 Janvier 1751, Roi de Naples & des Deux Siciles 5 Octobre 1759, *marié* 7 Avril 1768 à
CHARLOTTE LOUISE, ſœur de l'Empereur, *née* 13 Août 1752.

N..... Princeſſe de Naples & des Deux Siciles, *née* 6 Juin 1772.

DE PORTUGAL.

JOSEPH de Bragance, *né* 6 Juin 1714, *marié* 19 Janvier 1729, Roy de Portugal 31 Juillet 1750.
MARIE ANNE VICTOIRE d'Eſpagne, Reine de Portugal, *née* 31 Mars 1718.

DOM PEDRO, Infant de Portugal, frere du Roy, *né* 5 Juillet 1717, *marié* 6 Juin 1760 à
MARIE FRANÇOISE ELISABETH JOSEPHE ANTOINETTE GERTRUDE de Portugal, Princeſſe du Bréſil, *née* 17 Décembre 1734.

JOSEPH FRANÇOIS XAVIER, Prince de Beïra, *né* 20 Août 1761.

JEAN MARIE LOUIS JOSEPH FRANÇOIS XAVIER DE PAULE ANTOINE DOMINIQUE RAPHAEL, Prince de Beïra, *né* 13 Mai 1767.

MARIE ANNE VICTOIRE JOSEPHE FRANÇOISE XAVIER DE PAULE ANTOINETTE JEANNE DOMINIQUE GABRIELLE, Princeſſe de Beïra, *née* 15 Décembre 1768.

MARIE ANNE FRANÇOISE JOSEPHE RITE JEANNE de Portugal, *née* 8 Octobre 1736.

MARIE FRANÇOISE BÉNEDICT. ANNE ELISABETH JOSEPHE ANT. LAURENCE IGNACE THÉRESE GERT. RITE ANNE ROSE de Portugal, *née* 25 Juillet 1746.

D'ITALIE.

CLÉMENT XIV. Pape (François Laurent Ganganelli) *né* dans le Diocèſe de Rimini 31 Octobre 1705, Cardinal 24 Septembre 1759, ſon éxaltation 19 Mai 1769, ſon couronnement 4 Juin 1769.

DE TOSCANE.

PIERRE LEOPOLD JOSEPH, frere de l'Empereur, *né* 5 Mai 1747, Grand Duc de Toſcane 23 Août 1765, *marié* 16 Février 1765 à
MARIE LOUISE, Infante d'Eſpagne, Grande Ducheſſe de Toſcane, *née* 24 Novembre 1745.

FRANÇOIS JOSEPH CHARLES JEAN, Prince de Toſcane, *né* 12 Février 1768.

FERDINAND JOSEPH JEAN, Prince de Toſcane, *né* 6 Mai 1769.

CHARLES LOUIS, Prince de Toſcane, *né* 5 Septembre 1771.

N. . . . . Prince de Toſcane, *né* 14 Août 1772.

MARIE THERESE JOSEPHE CHARLOTTE JEANNE, Princeſſe de Toſcane, *née* 14 Janvier 1767.

MARIE ANNE FERDINANDE JOSEPHE CHARLOTTE JEANNE, Princeſſe de Toſcane, *née* 21 Avril 1770.

DE PARME.

DON FERDINAND, Infant d'Eſpagne, *né* 20 Janvier 1751; Duc de Parme, de Plaiſance & de Guaſtalla, 18 Juillet 1765, *marié* 27 Juin 1769, à MARIE AMÉLIE JOSEPHE JEANNE ANTOINETTE, ſœur de l'Empereur, *née* 26 Février 1746.

CAROLINE MARIE THÉRESE, Princeſſe de Parme, *née* 22 Novembre 1770.

LOUISE MARIE THERESE de Parme, *voyez* ESPAGNE.

THÉODORE de Heſſe-Darmſtad, Ducheſſe Douairiere de Guaſtalla, *née* 6 Février 1706, *mariée* 23 Février 1727 à Antoine Ferdinand Gonzague, *veuve* 19 Avril 1729.

DE MODENE.

FRANÇOIS MARIE d'Eſt, *né* 2 Juillet 1698, *marié* 21 Juin 1720 à Charlote Aglaé d'Orleans, Duc de Modene 26 Octobre 1737, *veuf* 19 Janvier 1761.

HERCULE RENAUD, Prince héréditaire de Modene, *né* 22 Novembre 1727, *marié* 29 Septembre 1741 à MARIE THÉRESE CYBO, Princeſſe héréditaire de Modene, *née* 29 Juin 1725.

MARIE BÉATRIX d'Eſt, *Voyez* ALLEMAGNE.

MALTHIDE d'Eſt, Princeſſe de Modene, *née* 7 Février 1729.

FORTUNÉE MARIE d'Eſt, Comteſſe de la Marche, *Voyez* FRANCE.

ELISAB. ERNESTINE d'Eſt, Princeſſe de Modene, *née* 8 Fév. 1741.

BENÉDICTINE ERNESTINE MARIE, ſœur du Duc de Modene, *née* 18 Aouſt 1697.

AMÉLIE JOSEPHE, ſœur du Duc de Modene, *née* 28 Juillet 1699.

HENRIETTE MARIE de Modene, *née* 27 May 1702, *mariée* 5 Février 1728 à Antoine Farneſe Duc de Parme, *veuve* 20 Janvier 1731, *remariée* en 1740 à Leopold Prince de Heſſe-Darmſtadt, *veuve* 1764.

DE MALTE.

EMANUEL de Pinto, Portugais, *né* 24 May 1681, élû Grand-Maître 18 Janvier 1741.

DE SAVOYE.

CHARLES EMANUEL III. de Savoye, *né* 27 Avril 1701, *marié* en 1res noces 16 Févr. 1722 à Anne Chriſtine de Neubourg, morte 12 Mars 1723; en 2des noces 2 Juill. 1724 à Chriſtine Jeanne de

Hesse-Rhinfels, dont il étoit *veuf* depuis le 13 Janv. 1735 ; Roy de Sardaigne & Duc de Savoye 3 Sept. 1730 ; *remarié* 1er Avril 1737 à Elisabeth Théreſe de Lorraine, morte 3 Juillet 1741.

VICTOR AMÉDÉE MARIE, Duc de Savoye, *né* 26 Juin 1726, *marié* 31 May 1750 à
MARIE ANTOINETTE FERDINANDE d'Espagne, Ducheſſe de Savoye, *née* 17 Novembre 1729.

CHARLES EMMANUEL FERDINAND MARIE, Prince de Piémont, *né* 24 May 1751.

VICTOR EMMANUEL de Savoye, Duc d'Aoſt, *né* 24 Juill. 1759.

MAURICE JOSEPH MARIE de Savoye, Duc de Montferrat, *né* 13 Septembre 1762.

CHARLES FELIX JOSEPH MARIE, Duc de Genevois, *né* 6 Avril 1765.

JOSEPH BENOIST MARIE PLACIDE, Comte de Maurienne, *né* 6 Octobre 1766.

MARIE JOSÉPHINE LOUISE, *Voyez* FRANCE.

MARIE THÉRESE, Princeſſe de Savoye, *née* 31 Janvier 1756.

MARIE ANNE CHARLOTE, Princeſſe de Savoye, *née* 16 Déc. 1757.

MARIE CHARLOTTE ANTOINETTE ADÉLAÏDE, Princeſſe de Savoye, *née* 17 Janvier 1764.

BENOIST MARIE MAURICE, Duc de Chablais, *né* 21 Juin 1741.

ELÉONORE MARIE THERESE, Princeſſe de Savoye, *née* 28 Février 1728.

MARIE FÉLICITÉ, Princeſſe de Savoye, *née* 20 Mars 1730.

MAISON DE CARIGNAN, ISSUE DU DUC CHARLES EMMANUEL, PREMIER DU NOM.

LOUIS VICTOR AMÉDÉE JOSEPH de Savoye, Prince de Carignan, *né* à Paris 25 Septembre 1721, *marié* 4 Mai 1740, à
CHRISTINE HENRIETTE de Heſſe-Rhinfels, Princeſſe de Carignan, *née* 21 Novembre 1717.

VICTOR AMEDÉE, fils du Prince de Carignan, *né* 21 Octobre 1747, *marié* 18 Octobre 1768 à
JOSEPHE THERESE de Lorraine, *née* 26 Août 1753.

CHARLES EMMANUEL FERDINAND, fils du Prince Victor Amédée, *né* 24 Octobre 1770.

EUGENE MARIE LOUIS, fils du Prince de Carignan, *né* 21 Octobre 1753.

CHARLOTE MARIE LOUISE, fille du Prince de Carignan, *née* 17 Août 1742.

GABRIELLE MARIE, fille du Prince de Carignan, *née* 17 Mars 1748, *mariée* en Juin 1769 au Prince de Lobkowitz.

CATHERINE MARIE LOUISE, fille du Prince de Carignan, *née* 4 Avril 1762.

D'ALLEMAGNE.

JOSEPH II. *né* 13 Mars 1741, *marié* 6 Octobre 1760 à Isabelle de Parme, *veuf* 28 Novembre 1763, élu Roi des Romains 27 Mars 1764, couronné 3 Avril suivant, Empereur 18 Août 1765, & Co-Régent des Etats d'Autriche, *remarié* 23 Janvier 1765 à Marie Josephe Ant. de Baviere, *veuf* 28 Mai 1767.

MARIE THÉRESE WALPURGE AMÉLIE CHRISTINE d'Autriche, Impératrice-Douairiere, *née* 13 Mai 1717, Reine de Hongrie & de Bohême 20 Octobre 1740, *mariée* 12 Février 1736 à François I. du nom, *veuve* 18 Août 1765.

PIERRE LÉOPOLD JOSEPH, frere de l'Empereur, *voyez* TOSCANE.

FERDINAND CHARLES ANTOINE JOSEPH JEAN STANISLAS, frere de l'Empereur, *né* 1er Juin 1754, *marié* 15 Octobre 1771 à
MARIE BÉATRIX D'EST, fille du Prince héréditaire de Modene, *née* 7 Avril 1750.

MAXIMILIEN FRANÇOIS-XAVIER JOSEPH JEAN ANTOINE VINCESLAS, frere de l'Empereur, *né* 8 Décembre 1756, Coadjuteur de l'Ordre Teutonique en 1769.

MARIE ANNE JOSEPHE JEANNE ANTOINETTE, sœur de l'Empereur, *née* 6 Octobre 1738, Abbesse de Prague en 1765.

MARIE CHRIST. JOSEPHE, sœur de l'Empereur, *voyez* SAXE.

MARIE ELISABETH JOSEPHE JEANNE ANTOINETTE, sœur de l'Empereur, *née* 13 Août 1743.

MARIE AMÉLIE, *voyez* PARME.

CHARLOTE LOUISE, *voyez* DEUX SICILES.

MARIE ANTOINETTE JOSEPHE JEANNE, sœur de l'Empereur, *née* 2 Novembre 1755, *voyez* FRANCE.

CHARLES ALÉXANDRE de Lorraine, oncle de l'Empereur, *né* 12 Décembre 1712, *marié* 7 Janvier 1744 à Marie Anne Eléonore Willemine Josephe, Archiducheſſe d'Autriche, 2de fille de Charles VI. *veuf* 16 Décembre 1744, Grand-Maitre de l'Ordre Teutonique en 1761.

ANNE CHARLOTTE de Lorraine, tante de l'Empereur, *née* 17 May 1714, Abbeſſe de Remiremont 10 May 1738.

ELECTEURS.

DE MAYENCE.

EMERIC JOSEPH, Baron de Breidbach de Burresheim, *né* 11 Novembre 1707, Electeur & Archev. de Mayence 5 Juillet 1763, ſacré 13 Nov. 1763, Evêq. de Worms 28 Fév. 1768.

DE TREVES.

CLÉMENT VINCESLAS, Prince de Saxe, *né* 28 Sept. 1739, Evêque de Freyſingen 18 Avril 1763, de Ratiſbonne 27 Avril 1763, ſacré 10 Août 1766, Evêque d'Auſbourg 26 Avril 1769, Electeur & Archevêque de Tréves Février 1768.

DE COLOGNE.

MAXIMILIEN FRÉDÉRIC de Koniſegg-Rothenfels, *né* 13 May 1708, Electeur & Archevêque de Cologne 6 Avril 1761, Evêque Prince de Munſter 22 Décembre 1762.

DE BOHEME, *Voyez* ALLEMAGNE.

DE BAVIERE.

MAXIMILIEN JOSEPH, Electeur de Baviere, fils de feu Charles VII. *né* 28 Mars 1727, *marié* 8 Juillet 1747 à MARIE ANNE, Princeſſe de Saxe, Electrice de Baviere, *née* 29 Aouſt 1728.

MARIE ANNE JOSEPHE Princeſſe Palatine de Sultzbach, *née* 22 Juin 1722, *veuve* 6 Août 1770, de Clément François de Paule, Duc de Baviere.

DE SAXE.

FRÉDÉRIC AUGUSTE, *né* 23 Décembre 1750, Electeur de Saxe 17 Décembre 1763, *marié* 17 Janvier 1769, à MARIE AMÉLIE, fille de feu Frédéric, Prince de Deux-Ponts, *née* 10 Mai 1752.

CHARLES MAXIMILIEN MARIE JEAN-NEPOMUCENE LOUIS FRANÇOIS-XAVIER JANVIER, frere de l'Electeur de Saxe, *né* 24 Septembre 1752.

ANTOINE CLÉMENT, frere de l'Electeur de Saxe, *né* 27 Décembre 1755.

MAXIMILIEN EMMANUEL, frere de l'Electeur de Saxe, *né* 24 Avril 1759.

MARIE AMÉLIE ANNE JOSEPHE ANTOINETTE JUSTINE AUGUSTINE XAVIER LOUISE JEANNE NEPOMUCENE MAGDELEINE WALPURGE CATHERINE, ſœur de l'Electeur de Saxe, *née* 26 Septembre 1757.

THERESE MARIE JOSÉPH. ANNE ANTOIN. WALPURGE IGNACE MADELEINE XAVIERE AUGUSTINE LOUISE FORTUNÉE, ſœur de l'Electeur de Saxe, *née* 28 Février 1761.

MARIE ANTOINETTE de Baviere, fille du feu Empereur Charles VII. Electrice de Saxe, *née* 19 Juillet 1724, *veuve* 17 Déc. 1763 de Frédéric Chrétien Léopold, Electeur de Saxe.

XAVIER AUGUSTE, Prince de Saxe, oncle de l'Electeur, *né* 25 Aouſt 1730.

CHARLES CHRÉTIEN, Prince de Saxe, Duc de Courlande, *né* 13 Juillet 1733, *marié* à FRANÇOISE DE CORVIN-KRASINSKY, Ducheſſe de Courlande, *née* 9 Mars 1742.

ALBERT CASIMIR IGNACE PIE FRANÇOIS XAVIER, Prince de Saxe-Teſchen, *né* 11 Juillet 1738, *marié* 8 Avril 1766 à MARIE CHRISTINE JOSEPHE, ſœur de l'Empereur, Ducheſſe de Saxe-Teſchen, *née* 13 Mai 1742.

MARIE CHRISTINE ANNE THÉRESE SALOMÉE EULALIE XAVIERE, Princesse de Saxe, *née* 12 Février 1735, Coadjutrice de l'Abbaye de Remiremont en 1764, tante de l'Elect.

MARIE ELISABETH APOLLINE CASIMIRE FRANÇOISE XAVIERE, Princ. de Saxe, *née* 9 Fév. 1736, tante de l'Elect.

MARIE CUNEGONDE HEDWIGE FRANÇ. XAVIERE FLORENCE, Princesse de Saxe, *née* 10 Nov. 1740, tante de l'Elect.

DE BRANDEBOURG, *Voyez* PRUSSE.

PALATIN.

CHARLES THÉODORE, *né* 11 Déc. 1724, Prince de Sultzbach 20 Juil. 1733, Elect. Palatin 4 Janv. 1743, *marié* 17 Janv. 1742 à MARIE ELISABETH ALOÏSE de Sultzbach, Electrice Palatine, *née* 17 Janvier 1721.

D'HANOVRE, *Voyez* ANGLETERRE.

PRINCES D'ALLEMAGNE.

Deux-Ponts.

CHRÉTIEN IV. Prince Palatin, Duc de Deux-Ponts, *né* 6 Septembre 1722.

CHARLES AUGUSTE, fils du feu Prince Frédéric de Deux-Ponts, *né* 29 Octobre 1746.

MAXIMILIEN JOSEPH, fils du feu Prince Frédéric de Deux-Ponts, *né* 28 May 1756.

MARIE AMÉLIE, *née* 10 Mai 1752, *voyez* SAXE.

MARIE ANNE, fille du feu Prince Frédéric de Deux-Ponts, *née* 18 Juillet 1753.

CHRISTINE CAROLINE, Princesse Palatine de Deux-Ponts, *née* 17 Novembre 1725, *mariée* 19 Aoust 1741 à Charles Auguste Fréderic Prince de Waldeck, *veuve* en Juillet 1763.

CAROLINE de Nassau-Saarbruck, Duchesse Douairiere de Chrétien III. Duc de Birkenfeld & de Deux-Ponts, *née* 12 Aoust 1704, *mariée* 21 Septembre 1719, *veuve* 3 Février 1735.

FRANÇOISE DOROTHÉE de Sultzbach, *née* 15 Juin 1724, *mariée* 5 Février 1746 à Frédéric, Prince Palatin de Deux-Ponts, frere du Duc régnant, *veuve* 15 Août 1767.

Birckenfeld-Gelnhausen.

JEAN, Prince Palatin, Duc de Birckenfeld-Gelnhausen, *né* 24 May 1698, *marié* en 1744 à SOPHIE de Daun, Duchesse de Birckenfeld-Gelnhausen, *née* 29 Aoust 1719.

JEAN CHARLES de Birckenfeld-Gelnhausen, *né* 18 Sept. 1745.

GUILLAUME de Birckenfeld-Gelnhausen, *né* 10 Nov. 1752.

JEAN de Birkenfeld-Gelnhausen, *né* 9 Novembre 1764.

Saxe-Veimar.

CHARLES AUGUSTE, Duc de Saxe-Veimar-Eisnack, *né* 3 Septembre 1757.

FRÉDÉRIC FERDINAND, frere du précédent, *né* 8 Sept. 1758.

ANNE AMÉLIE de Brunſwick-Lunebourg, *veuve* d'Erneſt Auguſte, Adminiſtratrice, *née* 24 Octobre 1739.

Saxe-Gotha.

ERNEST LOUIS, *né* 30 Janvier 1745, Duc de Saxe-Gotha & Altembourg, 10 Mars 1772, *marié* .... à MARIE-CHARLOTTE de Saxe-Meinungen, *née* 11 Septembre 1751.

AUGUSTE, frere du Duc de Saxe-Gotha, *né* 14 Août 1747.

FRÉDÉRIQUE LOUISE, ſœur du Duc de Saxe-Gotha, *née* 30 Janvier 1741.

Saxe-Meinungen.

AUGUSTE FRÉDÉRIC, Duc de Saxe-Meinungen, *né* 19 Novembre 1754.

GEORGES FRÉDÉRIC, Prince de Saxe-Meinungen, *né* 4 Février 1761.

GUILLELMINE LOUISE, Princeſſe de Saxe-Meinungen, *née* 6 Août 1752.

AMÉLIE AUGUSTE, Princeſſe de Saxe-Meinungen, *née* 4 Mars 1762.

CHARLOTE AMÉLIE de Heſſe-Philipſthall, Ducheſſe de Saxe-Meinungen, *née* 11 Août 1730, *mariée* 26 Septembre 1750, à Antoine Ulric, Duc de Saxe-Meinungen, *veuve* 27 Janv. 1763.

Saxe-Hilburghauſen.

ERNEST FRÉDÉRIC, Duc de Saxe-Hilburghauſen, *né* 10 Juin 1727, *marié* 1er Octobre 1749 à Louiſe ſœur du Roy de Dannemarck, *veuf* 1756, *remarié* à ERNESTINE AUGUSTE de Saxe-Weimar, Ducheſſe de Saxe-Hildburghauſen, *née* 5 Janvier 1740.

FREDÉRIC, Prince héréditaire de Saxe-Hilburghauſen, *né* 29 Avril 1763.

FREDÉRIC GUILLAUME, Prince de Saxe-Hilburghauſen, frere du Duc régnant, *né* 8 Octobre 1730.

Saxe-Cobourg.

ERNEST FRÉDÉRIC, Duc de Saxe-Cobourg-Saalfeld, *né* 8 Mars 1724, *marié* à SOPHIE ANTOINETTE de Brunſwick Wolfembutel, Ducheſſe de Saxe-Cobourg-Saalfeld, *née* 23 Janvier 1724.

FRANÇOIS FRÉDÉRIC, fils du Duc de Saxe-Cobourg-Saalfeld, *né* 15 Juillet 1750.

LOUIS CHARLES, Prince de Saxe-Cobourg-Saalfeld, *né* 2 Janvier 1755.

CHRISTIAN FRANÇOIS, frere du Duc de Saxe-Cobourg-Saalfeld, *né* 15 Janvier 1730.

FRÉDÉRIC JOSIAS, frere du Duc de Saxe-Cobourg-Saalfeld, *né* 26 Décembre 1737.

ANNE SOPHIE de Schwartzbourg-Rudelſtadt, *née* 9 Septem-

bre 1700, *veuve* 16 Septembre 1764 de François Josias, Duc de Saxe-Cobourg-Saalfeld.

Brandebourg-Schwet.

HENRY FRÉDERIC, Margrave de Brandebourg Schwet, *né* 21 Août 1709, *marié* 13 Mars 1739 à
LÉOPOLDINE MARIE d'Anhalt Dessau, *née* 18 Déc. 1716.

Brandebourg-Anspach.

CHRISTIAN FRÉDÉRIC, Margrave de Brandebourg-Anspach, & de Culmbach depuis 1769, *né* 24 Février 1736, *marié* à
FRÉDÉRIQUE CAROLINE de Saxe-Cobourg-Saalfeld, Margrave de Brandebourg-Anspach & de Culmbach, *née* 26 Juin 1735.

Wolffenbutel.

CHARLES de Brunswick Duc de Wolffenbutel, *né* premier Août 1713, *marié* 2 Juillet 1733, à
PHILIPPINE CHARLOTTE de Prusse, *née* 13 Mars 1716.
CHARLES GUILLAUME, Prince héréditaire de Brunswick-Wolfembutel, *né* 10 Octobre 1735, *marié* 16 Janvier 1764 à
AUGUSTINE, sœur du Roi d'Angleterre, *née* 11 Août 1737.
CHARLES-GEORGES AUGUSTE, fils du Prince héréditaire de Brunswick-Wolfembutel, *né* à Londres le 8 Février 1766.
GEORGES GUILLAUME CHRISTIAN, second fils du Prince héréditaire de Brunswick, *né* 27 Juin 1769.
AUGUSTE, troisieme fils du Prince héréditaire de Brunswick, *né* 18 Août 1770.
GUILLAUME FRÉDÉRIC, quatrieme fils du Prince héréditaire, *né* 9 Octobre 1771.
AUGUSTE CAROLINE FRÉDÉRIQUE LOUISE, fille du Prince héréditaire, *née* 13 Décembre 1764.
CAROLINE AMÉLIE ELIZABETH, fille du Prince héréditaire, *née* 17 Mai 1768.
FRÉDÉRIC AUGUSTE, fils du Duc de Wolfembutel, *né* 29 Octobre 1740, *marié* 6 Septembre 1768 à
FRÉDÉRIQUE SOPHIE CHARLOTTE de Wirtemberg-Oëls, *née* premier Août 1751.
MAXIMILIEN, fils du Duc de Wolfembutel, *né* 10 Oct. 1752.

Bevern.

AUGUSTE GUILLAUME de Brunswick, Duc de Bevern, *né* 10 Octobre 1715.
GEORGES LOUIS, frere du Duc de Bevern, *né* 2 Janvier 1721.
FRÉDÉRIC CHARLES, frere du Duc de Bevern, *né* 5 Avr. 1729.

Mecklenbourg-Schwerin.

FRÉDÉRIC, Duc de Mecklenbourg-Schwerin, *né* 9 Novembre 1717, *marié* à
LOUISE FRÉDÉRIQUE de Wirtemberg-Stutgard, Duchesse de Mecklenbourg-Schwerin, *née* 3 Février 1722.

LOUIS, frere du Duc de Mecklenbourg-Schwerin, *né* 6 Août 1725, *marié* à
CHARLOTE SOPHIE de Saxe-Cobourg-Saalfeld, *née* 24 Septembre 1731.

FRÉDÉRIC FRANÇOIS, Prince de Mecklenbourg-Schwerin, *né* 10 Décembre 1756.

Mecklenbourg-Strélitz.

ADOLPHE FRÉDÉRIC IV. Duc de Mecklenbourg-Strelitz, *né* 5 May 1738.

CHARLES LOUIS FRÉDÉRIC, frere du précédent, *né* 10 Octobre 1741, *marié* à
FRÉDÉRIQUE CAROLINE de Hesse-Darmstadt, *née* 20 Août 1752.

ERNEST ALBERT, second frere, *né* 27 Août 1742.

GEORGES AUGUSTE, troisieme frere, *né* 16 Août 1748.

Wirtemberg-Stuttgard.

CHARLES EUGENE, Duc de Wirtemberg-Stuttgard, *né* 11 Février 1728, *marié* 26 Septembre 1744 à
ELISABETH SOPHIE de Brandebourg-Bareith, *née* 30 Août 1732.

LOUIS EUGENE, Prince de Wirtemberg, *né* 6 Janvier 1731.

FRÉDÉRIC EUGENE, Prince de Wirtemberg, *né* 21 Janvier 1732, *marié* 29 Novembre 1754 à
FRÉDÉRIQUE DOROTHÉE de Brandebourg-Schwedt, *née* 18 Décembre 1736.

Wirtemberg-Oëls.

CHARLES CHRISTIAN, Duc de Wirtemberg-Oëls, *né* 26 Octobre 1716, *marié* 28 Avril 1741 à
MARIE SOPHIE de Solms-Laubac, Ducheſſe de Wirtemberg-Oëls, *née* 3 Avril 1721.

FRÉDÉRIQUE SOPHIE CHARLOTTE, *voyez* WOLFFENBUTEL.

Hesse-Cassel.

FRÉDERIC, Landgrave de Hesse-Cassel, *né* 14 Août 1720, *marié* 17 May 1740 à Marie d'Angleterre, *veuf* 16 Janvier 1772.

CHARLES, Prince héréditaire de Hesse-Cassel, *né* 19 Décembre 1744, *marié* 30 Septembre 1766 à
LOUISE, Princeſſe de Dannemarc, *née* 30 Janvier 1750.

GUILLAUME de Hesse-Cassel, fils du précédent, *né* 5 Janvier 1769.

FRÉDÉRIC, second fils du Landgrave de Hesse-Cassel, *né* 11 Septembre 1747.

GUILLELMINE CAROLINE de Dannemarck, *née* 10 Juillet 1747, *mariée* en 1764 à Guillaume, Prince héréditaire, *veuve* en 1772.

Hesse-Philipsthall.

GUILLAUME, Landgrave de Hesse-Philipsthall 7 Mai 1770, *né* 29 Août 1726, *marié* 26 Juin 1755 à
ULRIQUE ÉLÉONORE de Hesse-Philipsthall, *née* 27 Avril 1732

CHARLES, Prince héréditaire de Hesse-Philipsthall, *né* 8 Novembre 1757.

FRÉDÉRIC, frere du Prince héréditaire, *né* 4 Septembre 1764.

LOUIS, frere du Prince héréditaire, *né* 8 Octobre 1766.

CAROLINE, Princesse de Hesse-Philipsthall, *née* 17 Mars 1756.

Hesse-Reinfels.

CONSTANTIN, Landgrave de Hesse-Reinfels, *né* 21 May 1716, *marié* 25 Août 1745 à
MARIE ÈVE de Staremberg, Landgrave de Hesse-Rhinfels, *née* 28 Octobre 1722.

CHARLES EMANUEL, Prince héréditaire, *né* 7 Juin 1746, *marié* 1er Septembre 1771 à
LÉOPOLDINE-ALDEGONDE de Lichtenstein.

CHRISTIAN, frere du précédent, *né* 30 Novembre 1750.

CHARLES CONSTANTIN, second frere, *né* 10 Janvier 1752.

ERNEST, troisieme frere, *né* 28 Septembre 1758.

ANNE VICTOIRE, niece du Landgrave de Hesse-Reinfels, *née* 25 Février 1728, *mariée* 11 Décembre 1745 à Charles Prince de Rohan-Soubise, *né* 16 Juillet 1715.

Hesse-Darmstadt.

LOUIS, *né* 15 Décembre 1719, Landgrave de Hesse-Darmstadt 17 Octobre 1768, *marié* 11 Août 1741 à
CHRISTINE CAROLINE de Deux-Ponts, Landgrave de Hesse Darmstadt, *née* 9 Mars 1721.

LOUIS, Prince héréditaire de Hesse-Darmstadt, *né* 14 Juin 1753.

FRÉDÉRIC LOUIS, frere du précédent, *né* 10 Juin 1759.

CHRISTIAN LOUIS, second frere, *né* 25 Novembre 1763.

GEORGES GUILLAUME, Prince de Hesse-Darmstadt, frere du Landgrave, *né* 11 Juillet 1722, *marié* 15 Mars 1748 à
MARIE LOUISE ALBERTINE de Linange, Princesse de Hesse, *née* 16 Mars 1729.

Hesse-Hombourg.

FRÉDÉRIC LOUIS, Landgrave de Hesse-Hombourg, *né* 30 Janvier 1748, *marié* à
MARIE CHRISTINE, Landgrave de Hesse-Hombourg, *née* 4 Novembre 1749.

FRÉDÉRIC LOUIS, Prince héréditaire, *né* Août 1769.

Bade-Dourlach & Baden.

CHARLES FRÉDÉRIC, Margrave de Bade-Dourlach, *né* 22 Novembre 1728, *marié* 22 Janvier 1751 à
CHARLOTE LOUISE de Hesse-Darmstadt, Margrave de Bade-Dourlach, *née* 11 Juillet 1723.

CHARLES LOUIS, Prince héréditaire, *né* 14 Février 1755.

FRÉDÉRIC, Prince de Bade-Dourlach, frere du précédent, *né* 29 Août 1756.

LOUIS GUILLAUME, second frere, *né* 9 Février 1763.

GUILLAUME LOUIS, frere du Margrave, *né* 14 Janvier 1732.

Holstein-Sunderbourg.

FRÉDÉRIC CHRISTIAN, Duc d'Holstein-Sunderbourg, *né* 6 Avril 1721, *marié* en 1762 à Charlotte Amélie de Holstein-Ploën, *veuf* 19 Octobre 1770.

FRÉDÉRIC CHRISTIAN, Prince héréditaire, *né* 28 Sept. 1764.

Holstein-Beck.

CHARLES LOUIS, Duc d'Holstein-Beck, *né* 18 Septembre 1690, *veuf* 27 Septembre 1760 d'Anne d'Orzelska.

Holstein-Eutin.

FRÉDÉRIC AUGUSTE, Duc de Holstein-Gottorp-Eutin, oncle du Roi de Suede, Evêque de Lubec, *né* 20 Septembre 1711, *marié* 21 Novembre 1752 à
FRÉDÉRIQUE GUILLELMINE de Hesse-Cassel, *née* 31 Octobre 1722.

PIERRE, Prince héréd. de Holstein-Eutin, *né* 3 Janvier 1754.

Holstein-Glukſbourg.

FRÉDÉRIC HENRI, Duc de Holstein-Glukſbourg, *né* 15 Mars 1747, *marié* 9 Août 1769 à
ANNE CAROLINE de Nassau-Saarbruck, Duchesse de Holstein-Glukſbourg, *née* 31 Décembre 1751.

HENRIETTE AUGUSTINE de la Lippe-Detmold, Duchesse de Holstein-Glukſbourg, *née* 26 Mars 1725, *veuve* 18 Novembre 1766 de Frédéric Duc de Holstein Glukſbourg.

Anhalt-Dessaw.

LÉOPOLD FRÉDÉRIC FRANÇOIS, Prince d'Anhalt-Dessaw, *né* 10 Août 1740, *marié* 25 Juillet 1767 à
LOUISE HENRIETTE GUILLELMINE de Schwedt, *née* 24 Septembre 1750.

FRÉDÉRIC, Prince héréd. d'Anhalt-Dessaw, *né* 27 Déc. 1769.

JEAN GEORGES, frere du Prince d'Anhalt-Dessaw, *né* 28 Janvier 1748.

ALBERT FRÉDÉRIC, autre frere, *né* 22 Avril 1750.

Anhalt-Bernbourg.

FRÉDÉRIC ALBERT, *né* 15 Août 1735, Prince d'Anhalt-Bernbourg 18 Mai 1765, *marié* 4 Juin 1763, à Louise Albertine de Holstein-Ploën, *veuf* 9 Avril 1769.

ALEXIS FRÉDÉRIC, Prince héréditaire, *né* 12 Juin 1767.

Anhalt-Schaumbourg.

VICTOR AMEDÉE, Prince d'Anhalt-Schaumbourg, *né* 7 Septembre 1693.
HEDVIGE SOPHIE de Henkel-Oderberg, Princesse d'Anhalt-Schaumbourg, *née* 4 May 1717.

Anhalt-Coëthen.

CHARLES GEORGES, Prince d'Anhalt-Coëthen, *né* 15 Août 1730, *marié* 6 Juillet 1763 à
LOUISE CHARLOTE de Holstein-Gluckſbourg, *née* 5 Mars 1749.

AUGUSTE CHRISTIAN, Prince héréditaire d'Anhalt-Coëthen, *né* 18 Novembre 1769.

FRÉDÉRIC ERDMAN, frere du Prince d'Anhalt-Coëthen, *né* le 26 Octobre 1731, *marié* 13 Juillet 1766, à
LOUISE FERDINANDE, Comteſſe de Stolberg, *née* 30 Septembre 1744.

Anhalt-Zerbſt.

FRÉDÉRIC AUGUSTE, Prince d'Anhalt-Zerbſt, *né* 8 Août 1734, *marié* en Juin 1764 à
FRÉDÉRIQUE AUGUSTE SOPHIE ALBERTINE d'Anhalt-Bernbourg, *née* 28 Août 1744.

Naſſau-Uſingen.

CHARLES, Prince de Naſſau-Uſingen, *né* 1er Janvier 1712.

CHARLES GUILLAUME, Prince héréditaire, *né* 9 Novembre 1735, *marié* à
CAROLINE FÉLICITÉ de Linange, *née* 22 Mai 1754.

Naſſau-Weilbourg.

CHARLES CHRÉTIEN, Prince de Naſſau-Weilbourg, *né* 11 Janvier 1735, *marié* à
GUILLELMINE CHARLOTTE de Naſſau-Dieſt, *née* 28 Février 1743.

FRÉDÉRIC GUILLAUME, Prince héréditaire de Naſſau-Weilbourg, *né* 25 Octobre 1768.

Naſſau-Saarbruck.

LOUIS, Prince de Naſſau-Saarbruck, *né* 3 Janvier 1745, *marié* 30 Octobre 1766, à
WILHELMINE SOPHIE ELÉONORE, Princeſſe de Schwartzbourg-Rudolſtadt, *née* 22 Janvier 1751.

HENRI CHARLES LOUIS, Prince héréditaire, *né* 9 Mars 1768.

DE POLOGNE.

STANISLAS AUGUSTE PONIATOWSKI II. *né* 17 Janv. 1732, élu Roi de Pologne, Grand-Duc de Lithuanie, 7 Septembre 1764, couronné 25 Novembre ſuivant.

DE PRUSSE.

FRÉDÉRIC II. *né* 24 Janv. 1712, *marié* 12 Juin 1733, Electeur de Brandebourg & Roy de Pruſſe 31 May 1740.
ELISABETH CHRISTINE de Brunſwick-Wolffenbutel, Electrice de Brandebourg & Reine de Pruſſe, *née* 8 Nov. 1715.

LOUISE AMÉLIE de Brunſwick-Wolffenbutel, Princeſſe Royale de Pruſſe, *née* 29 Janvier 1722, *mariée* 6 Janvier 1742 à Auguſte Guillaume Prince Royal de Pruſſe, aîné des freres du Roy, *veuve* 12 Juin 1758.

FRÉDERIC GUILLAUME, fils du feu Prince Royal de Prusse, *né* 25 Septembre 1744, *marié* 15 Juillet 1769 à
FRÉDÉRIQUE LOUISE de Hesse-Darmstadt, Princesse de Prusse, *née* 16 Octobre 1751.

FRÉDÉRIC GUILLAUME, fils du Prince Frédéric Guillaume, *né* 3 Août 1770.

FRÉDÉRIQUE CHARLOTTE ULRIQUE CATHERINE, fille du Prince Frédéric Guillaume, *née* 7 Mai 1767.

N. fille du Prince Frédéric Guillaume, *née* 31 Août 1772.

FRÉDÉRIC HENRY LOUIS, frere du Roy, *né* 18 Janvier 1726, *marié* 15 Juin 1752, à
GUILLELMINE de Hesse-Cassel, *née* 15 Février 1726.

AUGUSTE FERDINAND, frere du Roy, *né* 23 May 1730, *marié* 27 Septembre 1755, à
ANNE ELISABETH LOUISE de Brandebourg-Schwedt, *née* 22 Avril 1738.

FRÉDÉRIC HENRI EMILE CHARLES, fils du Prince Ferdinand, *né* 21 Octobre 1769.

N. second fils du Prince Auguste Ferdinand, *né* 11 Nov. 1771.

FRÉDÉRIQUE ELISABETH DOROTHÉE, fille du Prince Ferdinand, *née* 1er Novembre 1761.

FRÉDÉRIQUE LOUISE DOROTHÉE PHILIPPINE, fille du Prince Ferdinand, *née* 24 Mai 1770.

FRÉDÉRIQUE LOUISE, sœur du Roy, *née* 28 Septembre 1714, *mariée* 30 May 1729 à Charles Frédéric, Margrave de Brandebourg-Anspach, *veuve* 3 Aouſt 1757.

ANNE AMÉLIE, sœur du Roy, *née* 9 Novembre 1723, Abbesse de Quedlinbourg.

D'ANGLETERRE.

GEORGES III. *né* 4 Juin 1738, proclamé Roy d'Angleterre 26 Octobre 1760, & Electeur d'Hanovre, *marié* 8 Septembre 1761 à
SOPHIE CHARLOTTE, Princesse de Mecklembourg-Strelits, Reine d'Angleterre, *née* 16 Mai 1744; couronnés 22 Septembre 1761.

GEORGES FRÉDÉRIC AUGUSTE, Prince de Galles, & Electoral d'Hannovre, *né* 12 Aout 1762.

FRÉDÉRIC, *né* 16 Août 1763, Prince & Evêque d'Osnabruk 27 Février 1764.

GUILLAUME HENRI, Duc de Lancastre, *né* 21 Août 1765.

EDOUARD d'Angleterre, *né* 2 Novembre 1767.

ERNEST MAURICE d'Angleterre, *né* 5 Juin 1771.

CHARLOTTE AUGUSTE MALTIDE, Princesse d'Angleterre, *née* 29 Septembre 1766.

AUGUSTE SOPHIE, Princesse d'Angleterre, *née* 8 Nov. 1768.

ELISABETH, Princesse d'Angleterre, *née* 22 Mai 1770.

GUILLAUME HENRY, frere du Roy, *né* 25 Novembre 1743, Duc de Gloceſter & d'Edimbourg 1764.

HENRI FRÉDERIC, frere du Roy, Duc de Cumberland, *né* 7 Novembre 1745.

AUGUSTINE, ſœur du Roy, *voyez l'article* de Brunſwik-Wolfenbutel à celui d'ALLEMAGNE.

CAROLINE MALTIDE, ſœur du Roi, *voyez* DANNEMARC.

AMÉLIE SOPHIE ELÉONORE, tante du Roy, *née* 16 Juin 1711.

CHARLES EDOUARD LOUIS PHILIPPE CASIMIR, fils de Jacques Stuard, *né* à Rome 31 Décembre 1720.

HENRI BENOIST MARIE CLÉMENT, ſecond fils de Jacques Stuard, *né* 6 Mars 1725, Cardinal en 1747.

DE DANNEMARC.

CHRISTIAN VII. *né* 29 Janvier 1749, Roy de Dannemarc & de Norvege 13 Janvier 1766, *marié* 8 Octob. 1766, à CAROLINE MATILDE d'Angleterre, *née* 22 Juillet 1751.

FRÉDÉRIC, Prince Royal de Dannemarc, *né* 28 Janvier 1768.

LOUISE AUGUSTE, Princeſſe de Dannemarck, *née* 7 Juillet 1771.

FRÉDÉRIC, Prince de Dann. frere du Roi, *né* 11 Oct. 1753.

SOPHIE MAGDEL. Princeſſe de Dannemarc, *voyez* SUEDE.

GUILLELMINE CAROLINE, *voyez* HESSE-CASSEL.

LOUISE, Princeſſe de Dannemarc, *voyez* HESSE-CASSEL.

CHARLOTE AMÉLIE, grande tante du Roy, *née* 6 Oct. 1706.

JULIE MARIE de Brunſwick de Wolfenbutel, Reine Douairiere, *née* 4 Septembre 1729, *mariée* 26 Juin 1752 à Frédéric V. *veuve* 13 Janvier 1766.

DE SUE'DE.

GUSTAVE III. d'Holſtein-Eutin, *né* 24 Janvier 1746, Roi de Suede 12 Février 1771, *marié* Octobre 1766, à SOPHIE MAGDELAINE de Dannemarck, Reine de Suede, *née* 3 Juillet 1746.

CHARLES, Prince de Suede, frere du Roi, Duc de Sudermanie, *né* 7 Octobre 1748.

FRÉDÉRIC ADOLPHE, Prince de Suede, frere du Roi, Duc d'Oſtrogothie, *né* 18 Juillet 1750.

SOPHIE ALBERTINE, Princeſſe de Suede, ſœur du Roi, *née* 8 Octobre 1753, Coadjutrice de l'Abbaye de Quedlinbourg en 1767.

LOUISE ULRIQUE, ſœur du Roi de Pruſſe, *née* 24 Juillet 1720, *veuve* 12 Février 1771 de Adolphe Frédéric, Roi de Suede.

DE RUSSIE, *ou* MOSCOVIE.

CATHERINE ALEXIEWNA II. *née* 2 May 1729, *mariée* 1er Septembre 1745 à Pierre III. Empereur, Impératrice & Autocratice de toutes les Ruſſies 28 Juin 1762, *veuve* 28 Juillet 1762, couronnée à Moſcou 3 Octobre 1762.

PAUL

PAUL PETROWITZ, fils de l'Impératrice, Grand Duc de Russie, *né* 1er Octobre 1754.

DE TURQUIE.

MUSTAFA III, *né* 20 Août 1716, Grand Sultan 29 Nov. 1757.

RE'PUBLIQUES.

VENISE.

ALOÏSE MOCÉNIGO, *né* 19 Mai 1701, *élu* Doge 19 Avril 1763.

PROVINCES-UNIES.

GUILLAUME, Prince de Nassau-Dietz & Dillembourg; *né* 8 Mars 1748, Stathouder 22 Oct. 1751, *marié* 5 Oct. 1767 à FRÉDÉRIQUE SOPHIE GUILLELMINE de Prusse, *née* 7 Août 1751.

GUILLAUME FRÉDÉRIC, fils du Prince Stathouder, *ne* 24 Août 1772.

FRÉDÉRIQUE LOUISE GUILLELMINE, fille du Prince Stathouder, *née* 28 Novembre 1770.

GENES.

JEAN-BAPTISTE CAMBIASO, élu Doge le 15 Avril 1771.

CARDINAUX qui composent le Sacré College.

CARDINAUX EVESQUES.

Création de Benoist XIV.

1743 CHarles Alb. Guidobono Cavalchini, *de Tortone*, né le 26 Juillet 1683, *Doyen.*

1743 Frédéric Marcel Lante, *Romain*, le 18 Avril 1695

1747 Jean François Albani d'Urbin, *Romain*, 26 Févr. 1720.

1747 Henry Benoist Marie Clément Duc d'York, né *à Rome* le 6 Mars 1725.

1753 Fabrice Serbelloni, *Milanois*, né 7 Novembre 1695.

1753 Jean François Stoppani, *Milanois*, né 16 Septembre 1695.

CARDINAUX PRESTRES.

Création de Benoist XIV.

1743 Joseph Pozzobonelli, *Milanois*, né le 11 Aoust 1696.

1747 Charles Victor Amédée des Lances, *de Turin*, né 1er Septembre 1712.

1753 Vincent Malvezzi, *Bolonois*, né 22 Février 1715.

1754 Antoine Serfale, *Napolitain*, né 26 Juin 1702.

1756 François de Solis Folch de Cardona, *Espagnol*, né 17 Février 1713.

1756 Paul d'Albert de Luynes, né *à Versailles* 5 Janvier 1703.

1756 Etienne René Potier de Gesvres, né *à Paris* 2 Janv. 1697.

1756 François Conrard Casimir de Rodt, né *à Marpurg* 10 Mars 1706.

1756 François de Saldanha, *Portugais*, né 20 May 1713.

Création de Clément XIII.

1758 Charles Rezzonico, *Venitien*, né le 23 Avril 1724.
1758 Antoine Marin Priuli, *Venitien*, né le 25 Août 1707.
1758 Fr. Joachim de Pierre de Bernis, *François*, né 22 Mai 1715.
1759 Ferdinand Marie de Rossi, *Romain*, né 4 Août 1696.
1759 Jérôme Spinola, *Génois*, né 15 Octobre 1713.
1759 Joseph Marie Castelli, *Milanois*, né 4 Octobre 1705.
1759 Gaétan Fantuzzi, *de Ravennes*, né 1er Aouſt 1708.
1759 Pierre Jérôme Guglielmi, *de Jesy*, né 4 Décembre 1694.
1759 Marc Antoine Colonna, *Romain*, né 16 Aouſt 1724.
1759 André Corsini, né à *Rome* 11 Juin 1735.
1761 Bonaventure de Cordoue-Spinola de la Cerda, *Espagnol*, né 23 Mars 1724.
1761 Christophe de Migazzi de Valle da Solletturin, *de Trente*, né 20 Octobre 1714.
1761 Antoine Clairiadus de Choiseul-Beaupré, *François*, né 28 Septembre 1706.
1761 Jean Fr. Joseph de Rochechouart, *François*, né 28 Janv. 1708.
1761 Jean Molino, *Vénitien*, né 16 Avril 1705.
1761 Louis Constantin Prince de Rohan, *François*, né 24 May 1697.
1763 Simon Buonaccorsi, *de Macerata*, né 17 Novembre 1708.
1766 Jean Octave Bufalini, né dans l'*Etat Ecclésiastique*, 17 Janvier 1709.
1766 Jean Charles Boschi, né à *Faenſe*, 9 Avril 1715.
1766 Louis Calini, du Diocèſe de *Breſcia*, né 18 Janvier 1696.
1766 Antoine Branciforte, né à *Palerme*, 28 Janvier 1711.
1766 Lazare Opice Pallavicini, *Génois*, né 30 Octobre 1719.
1766 Vitalien Borromei, *Milanois*, né 3 Mars 1720.
1766 Pierre Panfili Colona, *Romain*, né 7 Décembre 1725.
1766 Urbain Paracciani, *Romain*, né 8 Février 1715.

Création de Clément XIV.

1770 Marie Marefoſchi, né à *Macerata*, 10 Septembre 1714.
1770 Jean Coſme da Cunha, né à *Liſbonne* 20 Octobre 1715.
1770 Scipion Borgheſe, né à Rome, premier Avril 1734.
1772 Charles Antoine de la Roche-Aymon, *François*, né 17 Février 1697.

CARDINAUX DIACRES.

Création d'Innocent XIII.

1721 Aléxandre Albani, *Doyen*, *d'Urbin*, né le 15 Octobre 1692.

Création de Benoiſt XIV.

1743 Dominique Orſini, *Napolitain*, né 5 Juin 1719.
1753 Louis Marie Torrigiani, *Florentin*, né 18 Octobre 1697.

Création de Clément XIII.

1759 Jean Constance Carraciolo, *Napolitain*, né 19 Déc. 1715.
1759 Nicolas Perrelli, *Napolitain*, né 22 Octobre 1696.
1763 André Negroni, *Romain*, né 2 Novembre 1710.
1766 Xavier Canale, né dans l'*Etat Ecclésiastique*, 15 Février 1695.
1766 Benoît Veterani, né à *Urbin*, 18 Octobre 1703.

Création de Clément XIV.

1770 Jean Baptiste Rezzonico, *Vénitien*, né premier Juin 1740.

LE CLERGÉ.

ARCHEVESCHEZ ET EVESCHEZ,

leur taxe en Cour de Rome, & leur revenu.

1746 PARIS, Christophe de Beaumont, Comte de Lyon, né au Château de la Roque, Diocèse de *Sarlat*, 26 Juillet 1703, sacré Evêque de Bayonne 1741 24 Décemb. puis Archevêque de Vienne en 1745; taxé 4283 florins, vaut par an 200 mille liv. *Cures* 492

1746 CHARTRES, Pierre Augustin Bernardin de Rosset de Rocozel de Fleury, né au Château de Perignan, Diocèse de *Narbonne*, 3 Mai 1717, sacré 1746 16 Octobre; 4000 fl. 25000 l. 810

1759 MEAUX, Jean Louis de la Marthonie de Caussade, né à *Périgueux* en 1712, sacré Evêque de Poitiers 1749 18 Mars; 2000 fl. 25000 liv. 210

1758 ORLEANS, Louis Sextius de Jarente de la Bruyere, né à *Aix* en 1706, sacré Evêque de Digne 1747 27 Septembre; 2000 fl. 50000 l. 212

1753 BLOIS, Charles Gilbert de May de Termont, du Diocèse de *Limoges*, né en 1712, sacré 1753 30 Décembre; 2533 fl. 24000 liv. 200

1758 LYON, Antoine de Malvin de Montazet, Comte de Lyon, du Diocèse d'*Agen*, né en 1712, sacré Evêque d'Autun 1748 25 Août; 3000 fl. 50000 liv. 764

1767 AUTUN, Yves Alexandre de Marbeuf, Comte de Lyon, ancien Doyen, du Diocèse de *Rennes*, né en 1732, sacré 12 Juillet 1767, 4080 fl. 22000 liv. 610

1770 LANGRES, César Guillaume de la Luzerne, né à *Paris* en 1738, sacré . . . . . 9000 fl. 52000 l. 600

1764 MACON, Gabriel François Moreau, né à *Paris* en 1713, sacré Evêque de Vence 29 Avril 1759, nommé à Mâcon le 29 Novembre 1763; 1000 fl. 21000 liv. 268

1753 CHALON-SUR-SAONE, Joseph François Dandigné de la Chasse, né à *Rennes* 29 Janvier 1724, nommé à Saint-Pol de Léon en 1763, & sacré le 21 Août de la même année, 700 fl. 20600 liv. *Cures* 720

1755 DIJON, Claude Marc Antoine d'Apchon, né à *Montbrison* en 1721, sacré 1755 19 Octobre; 1233 fl. 25000 liv. 154

☞ 1754 Jean-Baptiste Marie Bron, du Diocèse de *Lyon*, né en 1713, sacré en 1755 Evêque d'Egée, suffragant de Lyon.

1759 ROUEN, Dominique de la Rochefoucauld, de *St Elpis*, Diocèse de *Mende*, né en 1713, sacré Archevêq. d'Alby 1747 29 Juin; 12000 fl. 100000 l. 1388

1753 BAYEUX, Pierre Jules César de Rochechouart, né au Château de Montigny, Diocèse d'*Orleans*, 8 Mars 1698, nommé Evêque d'Evreux 1733, sacré 1734 21 May; 4433 fl. 90000 liv. 611

1766 AVRANCHES, Joseph François de Malide, né à *Paris* 12 Juillet 1730, sacré 31 Août 1766; 2500 fl. 22000 liv. 180

1759 EVREUX, Louis Albert de Lesé de Marnezia, Comte de Lyon, du Diocèse de *Besançon*, né en 1707, sacré 1759 6 Novemb. 2500 fl. 28000 liv. 485

1740 SÉEZ, Louis François Néel de Cristot, né à Rouen en 1698, sacré 1740 11 Décembre; 3000 fl. 16000 liv. 500

1761 LIZIEUX, Jacques Marie de Caritat de Condorcet, du Diocese de *Die*, né 11 Nov. 1703, sacré 1742 28 Janv. nommé à Gap en 1741, à Auxerre en 1754; 4000 fl. 50000 l. 586

1764 COUTANCES, Ange François de Talaru de Chalmazel, né au château de Chauslin en Bourbonnois 14 Mai 1725, sacré 10 Mars 1765; 2500 fl. 35000 liv. 450

1753 SENS, Paul d'Albert de Luynes, né à *Versailles* 5 Janvier 1703, nommé Evêque de Bayeux en 1729, sacré 25 Septembre de la même année, Cardinal en 1756; 6166 fl. 70000 liv. 674

1761 TROIES, Claude Matthias Joseph de Barral, né à *Grenoble* 6 Septembre 1716, sacré 1761 29 Mars; 2500 fl. 20000 l. 417

☞ Matthias Poncet de la Riviere, né à Paris en 1708, sacré 1742 2 Septembre, a donné sa démission en 1758.

1761 AUXERRE, Jean-Baptiste Marie Champion de Cicé, né à *Rennes* 10 Février 1725, sacré à Rome par le Pape, 1758 3 Sept. nommé à Troyes en 1758: 4400 fl. 50000 liv. 278

1751 NEVERS, Jean Ant. Tinseau, né à *Besançon* en 1697, sacré Evêq. de Belley 1745 12 Sept. 2150 fl. 20000 liv. 171

1754 BETHLÉEM, Charles Marie de Quelen, né à *Cornouailles* en 1703, sacré 1755 19 Janvier; 33 fl. 1000 liv. Il a sa résidence auprès de Clamecy en Nivernois.

1762 REIMS, Charles Antoine de la Roche-aymon, né au Château de Mainsat, Diocèse de *Limoges*, 17 Février 1697, sacré Ev. de Sarept 1725 5 Aoust, nommé à l'Ev. de Tarbes 1729, à l'Archevêché de Toulouse 1740, & à l'Archevêché de Narbonne en 1752, Cardinal en 1772, *Doyen des Evêques de France*; 4750 fl. 70000 l. *Cures* 690

1766 Alexandre Angélique de Talleyrand-Perigord, né *à Paris* en 1737, sacré 26 Décembre 1766 Archevêque de Trajanople *in partibus*, Coadjuteur.

1764 SOISSONS, Henri Joseph Claude de Bourdeilles, né 7 Décembre 1720, Diocèse de *Saintes*, sacré Evêque de Tulles 12 Décembre 1762; 2400 fl. 23000 liv. 450

1764 CHALONS-SUR-MARNE, Antoine Eléonore Léon le Clerc de Juigné de Neuchelles, né à *Paris* en 1728, sacré 29 Avril 1764; 3000 fl. 27000 liv. 300

1741 LAON, Jean François Joseph de Rochechouart, du Diocèse de *Toulouse*, né 28 Janvier 1708, sacré 1741 15 Octob. Cardinal 1761; 4000 fl. 30000 l. 420

1754 SENLIS, Armand de Roquelaure, né à *Roquelaure*, Diocèse de *Rhodès*, en 1720, sacré 1754 16 Juin; 1254 fl. 18000 liv. 76

1772 BEAUVAIS, François Joseph de la Rochefoucault-Bayers, né à ..... en ..... sacré le ..... 4600 fl. 86000 liv. 592

☞ Etienne René Potier de Gesvres, né à *Paris* 2 Janvier 1697, sacré 6 Juin 1728, Cardinal en 1756; a donné sa démission en 1772.

1733 AMIENS, Louis François Gabriel d'Orleans de la Motte, né à *Carpentras* en 1683, sacré 1734 4 Juillet; 4900 fl. 30000 liv. 734

1771 Louis Charles de Machault, Eveque d'Europée *in partibus*, Vicaire Général du Diocèse, *Coadjuteur*.

1766 NOYON, Charles de Broglie, né au château de Broglie le 17 Novembre 1734, sacré 22 Juin 1766; 3000 fl. 37000 liv. 349

1743 BOULOGNE, François Joseph Gaston de Partz de Pressy, né au Château d'Esguires, Diocèse de *Boulogne*, en 1712, sacré 1743 11 Aoust; 1500 fl. 20000 liv. 404

☞ 1755 Henry Hachette des Portes, Evêque de Sydon, *suffragant de Reims*, sacré 1755 31 Aoust.

1751 TOURS, Henry Marie Bernardin de Rosset de Ceilhes de Fleury, du Diocese de *Narbonne*, né 26 Août 1718, sacré Arch. de Tours 1751 20 Juin; 9500 fl. 48000 l. 404

1767 LE MANS, Louis André de Grimaldi, né au château de Cagne, Diocese de *Vence*, 17 Décembre 1736, sacré 5 Juillet 1767; 2216 fl. 40000 liv. 770

1758 ANGERS, Jacques de Grasse, du Diocèse de *Beauvais*, né en 1720, sacré Evêque de Vence 1755 23 Mars; 1700 fl. 25000 liv. *Cures* 668

1769 RENNES, François Bareau de Girac, né à *Angoulesme* en 1732, sacré Evêque de Saint-Brieux, 31 Août 1766; 1000 fl. 16000 liv. 265

1746 NANTES, Pierre Mauclerc de la Musanchere, né à *la Musanchere*, Diocèse de *Luçon*, en 1700, sacré 1746 9 Octobre; 2000 fl. 30000 liv. 217

1772 QUIMPERCORENTIN, *ou* CORNOUAILLES, Emmanuel Louis de Grossolles de Flamarens, du Diocese.... né..... sacré ..... 1000 fl. 21000 l. 200

1746 VANNES, Charles Jean Bertin, né à *Périgueux* en 1712, sacré 1746 27 Septembre; 350 fl. 24000 liv. 160

1772 S. POL DE LEON, Jean François de la Marche, né à.... le..... sacré ..... 800 fl. 25600 l. 120

☞ Jean Louis Goyon de Vaudurant, né à *Vannes* en 1702, sacré 12 Octobre 1745, a donné sa démission en 1763.

1766 TREGUIER, Jean Marc de Royere, né au château de Badefol en *Perigord*, 27 Octobre 1727, sacré 26 Avril 1767; 460 fl. 20000 l. 130

1769 S. BRIEUX, Julle Bazile Ferron de la Ferronnaye, né au Diocèse *d'Angers* en 1735, sacré... 800 fl. 20000 l. 138

1767 SAINT-MALO, Antoine Joseph des Laurents, né à *Avignon* en 1718, sacré 2 Août 1767; 1000 fl. 35000 l. 200

1767 DOL, Urbain René de Hercé, né à *Mayenne* en 1726, sacré 5 Juillet 1767; 4000 fl. 22000 liv. 80

1757 BOURGES, Georges Louis Phelypeaux, du Diocèse d'*Orléans*, né 1729, sacré 1757 20 Nov. 4033 fl. 40000 liv. 800

1742 CLERMONT, François Marie le Maistre de la Garlaye, Comte de Lyon, né en 1701 au Château de la *Garlaye*, Diocèse de *Nantes*, sacré 1743 24 Février; 4550 fl. 15000 liv. 800

1758 LIMOGES, Louis Charles Dupleſſis d'Argentré, né en 1723 au Chateau *du Pleſſis*, Diocèse de *Rennes*, sacré dans la Chapelle du Roi 1759 14 Janv. 1600 fl. 20000 liv. 900

☞ Jean Gilles de Coëtlosquet, né en 1699, sacré 1740 7 Fév. a donné sa démission en 1758.

1742 LE PUY EN VELAY, Jean Georges le Franc de Pompignant, né à *Montauban* 22 Février 1715, sacré 1743 11 Août; 2650 fl. 25000 liv. 156

1764 TULLES, Charles Joseph Marius de Rafelis de Saint-Sauveur, du Diocèse d'*Orange*, né en 1725, sacré Février 1765; 1400 fl. 12000 liv. 70

1742 SAINT-FLOUR, Paul de Ribeyre, du Diocèse de *Clermont*,

né en 1692, sacré 1742 12 Aoust; 900 fl. 12000 liv. *Cures* 270

1764 ALBY, François Joachim de Pierre de Bernis, Comte de Lyon, né 22 Mai 1715 au château de S. Marcel, Dioc. de *Viviers*, sacré 3 Août 1764, Cardinal 1758; 2000 fl. 120000 liv. 327

1770 RHODEZ, Jerôme Marie Champion de Cicé, né à *Rennes* en 1735, sacré 27 Août 1770; 2326 fl. 50000 liv. 500

1752 CASTRES, Jean Sebastien de Barral, né à *Grenoble* 15 Oct. 1710, sacré 1752 17 Déc. 2500 fl. 30000 liv. 100

1766 CAHORS, Joseph Dominique de Cheylus, né à *Avignon* en 1719, sacré Evêque de Tréguier 25 Avril 1762; 1000 fl. 60000 liv. 422

1764 VABRES, Jean de la Croix de Castries, du Diocèse d'*Uzès*, né en 1717, , sacré 1764; 1000 fl. 23000 liv. 150

1767 MENDE, Jean Arnauld de Castellanne, né au Saint-Esprit, Diocèse d'*Uzès*, 11 Décembre 1733, sacré 14 Février 1768, 5300 fl. 60000 liv. 208

1769 BORDEAUX, Ferdinand Maximilien Meriadec de Rohan-Guemené, né à *Paris* le 7 Novembre 1738, sacré le 8 Avril 1770, Grand Prevôt du Chapitre de Strasbourg, 4000 fl. 55000 liv. 400

1767 AGEN, Jean Louis Dusson de Bonnac, né à *Paris* en 1734, sacré 14 Février 1768, 2440 fl. 50000 liv. 400

1753 ANGOULESME, Joseph Amedée de Broglie, né à *Arles* en 1710, sacré 1754 3 Mars; 1000 fl. 20000 liv. 290

1763 SAINTES, Germain Chasteigner de la Chataigneraye, Comte de Lyon, du Diocèse d'*Agen*, né en 1716, sacré 25 Mars 1764; 2000 fl. 21000 liv. 291

1759 POITIERS, Martial Louis de Beaupoil de Saint-Aulaire, du Diocèse de *Limoges*, né en 1720, sacré 1759 13 May 2800 fl. 30000 liv. 722

1771 PERIGUEUX, Gabriel Louis de Rougé, né dans le Diocèse de *Nantes* le 16 May 1729, sacré 26 Avril 1772, 2590 fl. 25800 liv. 400

1763 CONDOM, Alexandre César d'Anteroche, du Diocèse de *Saint-Flour*, né en 1721, sacré 5 Juin 1763; 2500 fl. 70000 liv. 140

1747 SARLAT, Henry Jacques de Montesquiou Poylebon, né à Mirande, Diocèse d'*Ausch*, en 1710, sacré 1747 17 Septembre; 742 fl. 20000 liv. 130

1768 LA ROCHELLE, François Joseph Emmanuel de Crussol d'Uzès, né à *Paris* 4 Juin 1735, sacré 17 Juillet 1768, 2000 fl. 50000 liv. 325

1758 LUÇON, Claude Antoine François Gaultier, du Diocèse de

Besançon, né en 1707, sacré 1759 29 Avril; 1000 fl. 24000 liv. *Cures* 235

1742 AUCH, Jean François de Montillet de Grenaud, né au Château de *Champdore* en Bugey, 14 Mars 1702, sacré Evêq. d'Oleron 1735 2 Octobre; 10000 fl. 126000 l. 372

1771 ACQS *ou* DAX, Charles Auguste le Quien de la Neuville, né à *Bordeaux* 25 Juillet 1728, sacré le ..... 500 fl. 31000 liv. 196

☞ Louis Marie de Suarés d'Aulan, né à *Avignon* 8 Nov. 1696, sacré 2 Juin 1737, a donné sa démission en 1771.

1772 LEICTOUR, Louis Emmanuel de Cugnac, né à. . . . . le . . . . . , sacré . . . . . 1600 fl. 38600 liv. 79

1763 COMMINGES, Charles Antoine Gabriel d'Osmond de Medavy, Comte de Lyon, du Diocèse de *Sées*, né en 1723, sacré 1er Avril 1764; 4000 fl. 60000 liv. 200

1752 COUSERANS, Joseph de Saint-André-Marnays de Vercel, né à *Paris* 1713, sacré 1752 22 Oct. 1000 fl. 30000 liv. 8%

1758 AIRE, Plaicard de Raigecourt, né à *Nancy*, Diocèse de *Toul*, en 1708, nommé Evêque d'Anvers 1746, sacré à Meaux 1758 16 Avril; 1200 fl. 26500 liv. 210

1746 BAZAS, Jean-Baptiste Amédée de Gregoire de Saint-Sauveur, du Diocèse de *Mende*, né en 1708, sacré 1746 16 Octobre; 600 fl. 18000 liv. 150

1769 TARBES, Michel François Coüet du Vivier de Lorry, né à *Metz* 1728, sacré Evêque de Vence 1764 1er Mai; 1200 fl. 30000 liv. 140

1742 OLERON, François de Revol, du Dioc. de *Vienne en Dauph.* né au Château de Terre-basse en 1715, sacré 1742 8 Aoust; 600 fl. 13000 liv. 280

1763 LESCAR, Marc Antoine de Noé, du Diocèse de *la Rochelle*, né en 1724, sacré 12 Juin 1763; 1300 fl. 27000 l. 240

1745 BAYONNE, Guillaume d'Arches, né à *Bordeaux* en 1702, sacré 1745 15 Septembre; 100 fl. 26000 liv. 50

1762 NARBONNE, Arthur Richard de Dillon, né à *Saint-Germain en Laye* en 1721, sacré Evêque d'Evreux 1753 28 Octobre; Archevêque de Toulouse en 1758; 9000 fl. 160000 liv. 240

1771 BEZIERS, Aimard Claude de Nicolaï, né à *Paris* en 1737, sacré, ... 2008 fl. 54000 liv. 106

1759 AGDE, Ch. Fr. Siméon de Saint-Simon de Sandricourt, né à *Paris* en 1723, sacré 1759 6 May; 1500 fl. 70000 l. 19

1730 CARCASSONNE, Armand Bazin de Bezons, né à *Paris* 30 Mars 1701, sacré 1731 14 Janvier, 6000 fl. 35000 l. 96

1737 NISMES, Charles Prudent de Becdelièvre, né à *Nantes* en 1705, sacré 1738 12 Janvier; 1200 fl. 26000 liv. 99

1766 MONTPELLIER, Raymond de Durfort, du Diocèse de *Cahors*, né en 1721, sacré Evêque d'Avranches 8 Septembre 1764; 4000 fl. 45000 liv. *Cures* 220

1750 LODEVE, Jean Felix Henry de Fumel, du Diocèse de *Toulouse*, né en 1717, sacré à Vannes 1750 25 Mai; 1060 fl. 26000 liv. 48

1736 UZÉS, Bonaventure Bauyn, du Diocèse de *Dijon*, né 25 Nov. 1699, sacré 1737 24 Mars; 1000 fl. 25000 liv. 285

1769 S. PONS DE TOMIERES, Louis Henri de Bruyere de Chalabre, né au Diocèse de *Saint-Papoul* en 1731, sacré.... 3400 fl. 45000 liv. 40

1763 ALETH, Charles de la Cropte de Chanterac, du Diocèse de *Périgueux*, né 1731, sacré 19 Juin 1763; 1500 fl. 30000 liv. 80

1755 ALAIS, Jean Louis de Buisson de Beauteville, du Diocèse de *Mirepoix*, né en 1708, sacré 1756; 500 fl. 16000 l. 85

1763 TOULOUSE, Etienne Charles de Lomenie de Brienne, né à *Paris* en 1727, nommé Evêque de Condom 1760, sacré 11 Janvier 1761, 5000 fl. 110000 liv. 250

1762 MONTAUBAN, Anne François Victor le Tonnelier de Breteuil, né à *Paris* en 1726, sacré 24 Février 1763; 2500 florins, 35000 liv. 93

1768 MIREPOIX, François Tristan de Cambon, né à *Toulouse* en 1716, sacré 10 Juillet 1768; 2500 fl. 30000 l. 60

1770 LAVAUR, Jean Antoine de Castellanne, né ..... au Diocese de *Troischâteaux*, sacré le.... 2500 fl. 64000 liv. 86

1771 RIEUX, Pierre Joseph de Lastic, du Diocèse de *Saint-Flour*, né le . . . . sacré le . . . 2500 fl. 45000 liv. 90

1771 LOMBEZ, Léon François Ferdinand de Salignac de la Motte Fenelon, né à *la Haye*, 30 Mai 1734, sacré dans la Chapelle du Roi le 29 Déc. 1771, 2500 fl. 45000 l. 90

1738 SAINT-PAPOUL, Daniel Bertrand de Langle, du Dioc. de *Rennes*, né 1702, sacré 1739 5 Avril; 2500 fl. 22000 l. 36

1741 PAMIERS, Henry Gaston de Levis Leran, né au Château de Leran, Diocèse de *Mirepoix*, en 1713, sacré 1742 11 Février; 2500 fl. 25000 liv. 100

1746 ARLES, Jean Joseph Chapelle de Jumilhac, né à Brives, Diocèse de *Limoges*, en 1706, sacré Evêque de Vannes 1742 12 Aoust; 2008 fl. 33000 liv. 51

1755 MARSEILLE, Jean-Baptiste de Belloy, du Diocèse de *Beauvais*, né en 1708, sacré Evêque de Glandeve 1752 30 Janvier; 700 fl. 30000 liv. 28

1743 S. PAUL-TROIS-CHASTEAUX, Pierre François-Xavier de Reboul de Lambert, né à *Aix* en 1704, sacré 1744 17 Février; 400 fl. 10000 liv. 34

1759 TOULON, Alexandre Lasçaris, né à Vintimille, près Nice,

Diocèse de *Marseille*, en 1711, sacré 1759 12 Sept. 400 fl. 15000 liv. *Cures* 20

1770 AIX, Jean de Dieu Raymond de Boisgelin de Cucé, né à *Rennes* 27 Février 1732, sacré Evêque de Lavaur 28 Avril 1765; 2400 fl. 37400 liv. 80

1752 APT, Félicien Bocon de la Merliere, né à *Vienne en Dauphiné* en 1714, sacré 1752 4 Juin; 250 fl. 9000 liv. 32

1772 RIEZ, François de Clugny, né à ..... le ..... sacré 12 Juin 1772; 850 fl. 19000 liv. 34

1766 FRÉJUS, Emmanuel François de Bauffet de Roquefort, né à *Marseille* 24 Décembre 1731, sacré 31 Août 1766; 1400 fl. 28000 liv. 67

☞ Martin du Bellay, ancien Evêque, né au Château de Clereau, Diocèse d'*Orleans* 5 Mai 1703, sacré en 1739 13 Décembre, a donné sa démission en 1766.

1763 GAP, François de Narbonne-Lara, né au Château d'Aubiac, Diocèse de *Condom*, en 1720, sacré 25 Mars 1764; 1400 fl. 16000 liv. 221

1764 SISTERON, Louis Jerôme de Suffren de Saint-Tropez, du Diocèse d'*Arles*, né en 1722, sacré 30 Septembre 1764; 800 fl. 15000 liv. 50

1751 VIENNE, Guillaume d'Hugues, né au Château de la Mothe, Diocèse de *Gap*, en 1690, nommé Evêq. de Nevers en 1740, sacré 5 Mars 1741; 1854 fl. 22000 liv. 355

* *Il a pour Suffragans, hors du Royaume, les Evêchez de* Geneve *& de* S. Jean de Maurienne.

1771 GRENOBLE, Jean de Cairol de Madaillan, né dans le Diocèse de *Narbonne* en 1712, sacré Evêque de Sarept 3 Août 1761, nommé Evêque de Vence 1769; 1008 fl. 38800 liv. 304

1748 VIVIERS, Joseph Rolin de Mons, né à *Aix* en 1715, sacré 1748 6 Octobre; 4400 fl. 30000 liv. 300

1771 VALENCE, Fiacre François de Grave, né dans le Diocèse de *Bordeaux* 6 Janvier 1724, sacré le 26 Avril 1772; 2389 fl. 16000 liv. 140

1741 DIE, Georges Alexis de Plan des Augiers, né à *Digne* 10 Juil. 1709, sacré 1742 20 Févr. 2126 fl. 15000 l. 70

1767 EMBRUN, Pierre Louis de Leyssin, né à Aoste en Dauphiné, 1724, sacré 20 Juin 1767; 2400 fl. 30000 liv. 121

☞ Bernardin François Fouquet, né à *Rennes* en 1705, nommé Archevêque d'Embrun en 1740, sacré 8 Janv. 1741, a donné sa démission en 1767.

1758 DIGNE, Pierre Paul du Caylar, du Diocese de *Riez*, né en 1716, sacré 1758 16 Avril; 400 fl. 10000 liv. 32

1752 GRASSE, François d'Etienne de Saint-Jean de Prunieres, du Diocèse de *Gap*, né 1718, sacré 20 Mai 1753; 424 fl. 22000 liv. 22

1771 VENCE, Antoine René de Bardonnenche, né. . . sacré 15 Mars 1772; 200 fl. 7400 liv. *Cures* 23

1771 GLANDEVE, Henri Hachette des Portes, né . . . . . sacré Evêque de Sidon 1755; 400 fl. 10000 liv. 56

☞ Gaspard Brunet de Treſſemannes, du Diocèſe de *Riez*, né en 1721, ſacré 29 Octobre 1755, a donné ſa démiſſion en 1771.

1771 SENEZ, Etienne François-Xavier Deſmichels de Champorcin, du Diocèſe de *Digne*, né le. . . . . ſacré le . . . . . ; 300 fl. 10700 liv. 32

Dans le nombre des Diocèſes du Royaume, il y en a douze qui ne ſont point réputés du Clergé de France; ils n'ont aucune part au Gouvernement temporel du Clergé de France: mais ils font chacun ſéparément, ou bien conjointement avec les Etats de leur Province, leur don gratuit: ces Diocèſes ſont,

1741 S. CLAUDE, *ſuffragant de Lyon*, Joſeph de Méallet de Fargues, Comte de Lyon, né au Château de Fargue, Diocèſe de *Saint-Flour*, en 1708, ſacré premier Evêque de Saint-Claude 1741 5 Août, 1500 fl. 27000 liv.

Les trois Evêchez ſuivans ſont ſuffragans de Tréves.

1760 METS, Louis Joſeph de Montmorency de Laval, né à Baycler, Diocèſe d'*Angoulême* en 1724, nommé Evêque d'Orléans en 1753, ſacré 1754 10 Février, nommé à l'Evêché de Condom 1757; 6000 fl. 120000 liv. 613

1754 TOUL, Claude Drouas de Bouſſey, du Diocèſe d'*Autun*, né en 1713, ſacré 1754 12 May: 2500 fl. 30000 liv. 1700

1769 VERDUN, Henry Louis Deſnos, né en 1716 au Diocèſe du *Mans*, ſacré Evêque de Rennes 16 Août 1761; 4466 fl. 74500 l. 350

1743 PERPIGNAN, *ſuffragant de Narbonne*, Charles François Alexandre de Cardevac de Gouy d'Avrincourt, né au Château de Bonchy, Diocèſe de *Noyon*, en 1698, ſacré 1744 17 Février, 1500 fl. 18000 liv. 180

1731 ORANGE, *ſuffragant d'Arles*, François André de Tilly, du Diocèſe d'*Autun*, né en 1695, ſacré 1732 17 Février; 408 fl. 10000 liv. 19

☞ Louis Chomel, Ancien Evêque, né à *Paris* en 1688, ſacré 1721 25 Juillet, a donné ſa démiſſion en 1731.

1754 BESANÇON, Antoine Clairiadus de Choiſeul-Beaupré, du Diocèſe de *Langres*, né 28 Septemb. 1707, ſacré 1755 25 May, Cardinal 1761; 1023 fl. 36000 liv. 838

☞ Claude Ignace de Franchet de Ran, né en 1722, ſacré à Beſançon 23 Mai 1756, Evêque de Rhoſy en Syrie, *ſuffragant de Beſançon.*

1751 BELLEY EN BUGEY, *ſuffragant de Beſançon*, Gabriel Cortois de Quincey, né en 1714, ſacré 1751 22 Août; 333 fl. 10000 liv. 212

Besançon a encore deux autres suffragans, mais hors du Royaume, qui sont Basle & Lauzanne.

1764 CAMBRAY, Léopold Charles de Choiseul, né au Château de Luneville 6 Décembre 1724, sacré Evêque d'Evreux 29 Octobre 1758, nommé Archevêque d'Alby 1759; 6000 fl. 150000 liv. *Cures* 508

☞ 1760 Albert Simon Daigneville de Millancourt, sacré Evêque d'Amycles 1760 23 Nov. *suffragant de Cambray.*

1769 ARRAS, Louis de Conzié, né au Château de Pommier en Bresse, Diocèse de *Lyon*, 13 Mars 1732, sacré Evêque de S. Omer 11 Mai 1766; 4000 fl. 40000 liv. 400

1769 SAINT-OMER, François de Conzié, né au Château de Pommier en Bresse, Diocese de *Lyon*, 18 Mars 1736; 3300 fl. 40000 liv. 211

Cambray a encore deux autres Suffragans, mais hors du Royaume, qui sont Tournay & Namur.

1756 STRASBOURG, *suffragant de Mayence*, le Prince Louis Constantin de Rohan, né à *Paris* 24 May 1697, sacré 1757 6 Mars, Cardinal 1761; 2500 fl. 400000 liv.

1760 Le Prince Louis René Edouard de Rohan-Guémené, *Coadjuteur*, né à *Paris* 25 Septembre 1734, sacré Evêque de Canople, vulgairement Bochir en Egypte, 18 May 1760.

1760 Toussaint Duvernin, Evêq. d'Adras en Egypte, *suffragant de Strasbourg*, sacré en 1757.

1757 AVIGNON, François Marie Manzy, né dans le Diocèse de *Rimini* en 1694, sacré Evêque de Cavaillon en 1757; .... fl. 48000 l. 51

1757 CARPENTRAS, Joseph Vignoli, né à *Camerino* en 1710, sacré Evêque de San Severino en .....

1761 CAVAILLON, Joseph Crispin des Arcades de la Baume, né à *Avignon* en 1721, sacré en 1761; ... fl. 16000 l. 17

1758 VAISON, Charles François de Pelissier de Saint-Ferréol, né en 1709 dans le Diocèse de *S. P. Trois-Châteaux*, sacré en 1758; ... fl. .... l. 16

EVESCHÉS DE L'ISLE DE CORSE.

Suffragans de l'Archevêché de Pise en Toscane.

1759 AJACCIO, Benoît Antoine Doria, né 20 Novembre 1722 dans le Diocèse de *Mariana*, sacré Evêque 28 Mai 1759; ..... fl. 18000 liv. *Cures*

1772 SAGONE, François Mathieu Guasco, né 21 Novembre 1720 dans le Diocèse de *Mariana*, sacré Evêque de Nebbio 6 Août 1770, ... fl. 10000 l.

1770 ALERIA, Jean Joseph Marie de Guernes, né en 1721 dans le Diocèse de *Limoges*, sacré Evêque 6 Août 1770; ..... fl. 18000 liv.

Suffragans de l'Archevêché de Gènes.

1772 MARIANA & ACCI *réunis*, N. Stephanini, ci-devant Evêque de Sagone, né..... le..... sacré..... ..... fl. 15000 liv. *Cures*

1772 NEBBIO, N. Citadella, né..... sacré..... ..... fl. 4000 liv.

AGENS GÉNÉRAUX DU CLERGÉ.

1770 M. l'Abbé de Vogué, Conseiller du Roy en son Conseil d'Etat, rue du petit Bourbon, près S. Sulpice.

1770 M. l'Abbé Dulau, Conseiller du Roy en son Conseil d'Etat, rue de Sève, vis-à-vis l'Abbaye-aux-Bois.

Receveur Général du Clergé.

1739 M. Bollioud de Saint-Julien, rue neuve des petits Champs, à l'Hôtel S. Pouange.

1765 M. Bollioud, fils, *en survivance*, même demeure.

Avocats du Clergé, Messieurs,

Teraſſon, rue du Battoir, près la rue Hautefeuille.

L'Abbé Rat de Mondon, rue du Four Faubourg S. Germain, près la porte de la Foire.

Laget-Bardelin, rue des Prouvaires.

Vulpian, rue Christine.

Avocats aux Conseils.

Mrs { Bronod, rue Beaubourg.
Brunet, rue Coquillere, près S. Eustache.

Garde des Archives du Clergé.

M. de Beauvais, rue St André, vis-à-vis la rue Gillecœur.

M. Ducheſne, *en survivance*, rue Christine.

M. Armand, *Huissier*, à l'Abbaye S. Germain-des-Prés.

Guineuf, *Courier du Clergé*, rue de Richelieu place Sorbonne.

Guineuf, J. *en survivance*, même demeure.

Enfin il y a en France *dix-huit* Archevêchés & *cent quatorze* Evêchés, auxquels le Roi nomme, ainſi qu'à un très-grand nombre d'Abbayes & de Prieurés.

Il y a dans ce Royaume 250 Commanderies de l'Ordre de S. Jéan de Jéruſalem dit *de Malte*, & autrefois *de Rhodes*; ſçavoir 200 pour les Chevaliers, & 50 tant pour les Chapelains que pour les Servans d'Armes. Dans le nombre des Commanderies de Chevaliers ſont compris ſix Grands-Prieurez & quatre Bailliages, dignitez affectées aux Grands-Croix.

M. Deſprez, *Imprimeur du Roy & du Clergé*, rue S. Jacques.

ABBAYES ET ABBEZ Commendataires,

Leur taxe en Cour de Rome, & leur revenu.

A *signifie que l'Abbaye eſt de l'Ordre de St Auguſtin*; B, *de l'Ordre de S. Benoît*; C, *de Cîteaux*; P, *de Prémontré*; S, *ſéculier.*

Nom.	Abb.	*Titul.*	Dioc.	*Flor.*	Revenu.	*Ordre.*
1766	*A Cey*,	du Chaylar,	*Beſançon*,	80 fl.	6000 l.	C
1768	*Ahun*,	de Neſmond,	*Limoges*,	200 fl.	1200 l.	B
1762	*Aiguebelle*,	de Peiner,	*S. Paul-Trois-Chaſteaux*,	2500 fl.	3000 l.	C
1760	*Aiguevive*,	Noguier,	*Tours*,	120 fl.	2100 l.	A
1759	*Airvaux*,	Stoupy,	*la Rochelle*,	350 fl.	5000 l.	A
1758	*Aiſnay*,	de Jarente,	*Lyon*,	317 fl.	31000 l.	S
1765	*Ambournay*,	de Murat,	*Lyon*,	473 fl.	15000 l.	B
1751	*Anchin*,	le Cardinal d'Yorch,	*Arras*,	4000 fl.	70000 l.	B
1748	*Andres*,	de Montagu,	*Boulogne*,	50 fl.	3000 l.	B
1748	*Anglé*,	Pavée,	*Poitiers*,	223 fl.	2000 l.	A
1770	*Angles*,	de Sineti,	*Luçon*,	180 fl.	3000 l.	A
1753	*Aniane*,	l'Evêq. de Mâcon,	*Montpellier*,	813 fl.	12000 l.	B
1765	*Ardennes*,	de Boothe,	*Bayeux*,	100 fl.	11000 l.	P
1761	*Ardorel*,	Barbier de Leſcouet, Comte de Lyon,	*Caſtres*,	33 fl.	3000 l.	C
*	*Arles*,	en Economats,	*Perpignan*	400 fl.	8800 l.	B
1738	*Arthoux*,	Romatet,	*Acqs*;	1500 l.		P
1740	*Aubepierre*,	l'Evêque de Bazas,	*Limoges*,	66 fl.	3000 l.	C
1759	*Auberive*,	l'Evêque de Meaux,	*Langres*,	. . . fl.	16000 l.	C
1753	*Aubeterre*,	Deſeconzac,	*Perigueux*;	1800 l.		C
1772	*Aubignac*,	Bonnet,	*Bourges*,	33 fl.	1800 l.	C
1766	*Aulnay*,	Blacon,	*Bayeux*,	475 fl.	8700 l.	C
1755	*Aumale*,	de Savary de Breves,	*Rouen*,	100 fl.	5000 l.	B
1752	*Aurillac*,	l'Ev. de Troyes,	*Saint-Flour*,	2033 fl.	9000 l.	S
1752	*Autrey*,	de Rome,	*Toul*,	. . fl.	4000 l.	A
1750	*B Aigne*,	de Berthon de Crillon,	*Saintes*;	500 fl.	3000 l.	B
1767	*Balerne*,	l'Evêque de Rhoſy en Syrie,	*Beſançon*,	233 fl.	6000 l.	C
1746	*Barbeaux*,	de Raſtignac,	*Sens*,	800 fl.	14000 l.	C
1762	*Bardoue*,	de Lordat,	*Auſch*,	1500 fl.	10000 l.	C
1769	*Barzelles*,	Bethiſy de Mezieres,	*Bourges*,	60 fl.	7000 l.	C
1762	*Baſſac*,	de Saint Marſault,	*Saintes*,	240 fl.	3500 l.	B
1759	*Baſſefontaine*,	l'Archevêque de Toulouſe,	*Troies*;	3200 l.		P
1724	*Baugerais*,	Frizon de Belleval,	*Tours*;	2000 l.		C
1766	*Baume*,	de la Fare,	*Beſançon*,	566 fl.	13000 l.	S
1744	*Beaugency*,	de la Ferre Chateau Guillaume,	*Orleans*,	75 fl.	4600 l.	A

Nom.	Abb.	Titul.	Dioc.	Flor.	Revenu.	Ordre.
1755	*Beaulieu*,	de Molen de Mons,	*Boulogne*;		3000 l.	A
1769	*Beaulieu*,	Nicolon,	*Tours*,	108 fl.	3000 liv.	B
1755	*Beaulieu*,	de Pontual,	*Saint-Malo*,	200 fl.	1900 l.	A
1747	*Beaulieu*,	de Fay de Maubourg, Comte de Lyon,	*le Mans*,	112 fl.	9000 l.	A
1768	*Beaulieu*,	de Polignac,	*Limoges*,	400 fl.	4000 l.	B
*	*Beaulieu*,	En Economats,	*Verdun*,	500 fl.	23000 liv.	B
1733	*Beaulieu*,	Savary,	*Langres*;		5500 l.	C
1739	*Beaulieu*,	de Grosloles de St André,	*Rhodez*,	200 fl.	3500 l.	C
1746	*Beauport*,	de Fumal,	*Saint-Brieux*,	809 fl.	9000 l.	P
1771	*Beaupré*,	l'Evêque de Gap,	*Beauvais*,	700 fl.	14000 l.	C
1752	*Beaupré*,	le Prince de Salm,	*Toul*,	.. fl.	15000 l.	C
1742	*Begard*,	de la Galaisiere,	*Treguier*,	700 fl.	9000 l.	C
17...	*Belchamp*,	de Boufflers,	*Toul*,	... fl.	12000 l.	A
1756	*Belle-Aigue*,	de Durat,	*Clermont*,	200 fl.	1300 l.	C
1754	*Bellefontaine*,	de Laage,	*la Rochelle*,	80 fl.	4000 l.	B
1753	*Belleperche*,	de Montlezun,	*Montauban*,	600 fl.	12000 l.	C
1742	*Belletoile*,	de Saint-Didier de Rochefort,	*Bayeux*,	66 fl.	1400 l.	P
1767	*Belval*,	Duchatel,	*Reims*,	350 fl.	12000 l.	P
1756	*Bellevaux*,	de Chaffois,	*Nevers*,	100 fl.	1500 l.	P
1731	*Bellevaux*,	l'Evêque d'Evreux,	*Besançon*,	100 fl.	6000 l.	A
1762	*Belleville*,	de la Goutte,	*Lyon*,	220 fl.	4000 l.	C
1759	*Bellozane*,	le Rat,	*Rouen*;		3000 l.	P
1767	*Benevent*,	de Chabannes,	*Limoges*,	342 fl.	10000 l.	A
1754	*Bernay*,	de Poudenx,	*Lizieux*,	3000 fl.	22000 l.	B
1742	*Beuil*,	Simon,	*Limoges*,	93 fl.	1100 l.	C
1743	*Billon*,	Morin,	*Besançon*;		1600 l.	C
1743	*Bithaine*,	l'Evêque de Nevers,	*Besançon*;		4500 l.	C
1729	*Blanche-Couronne*,	Ev. de S. Papoul,	*Nantes*,	100 fl.	4300 l.	B
1766	*Blanche-Lande*,	l'Evêque de Coutances,	*Coutances*,	200 fl.	8000 l.	
1721	*Blasimont*,	Villefroy,	*Bazas*,	196 fl.	1500 l.	B
1771	*Bocherville*,	l'ancien Evêque de Glandeves,	*Rouen*,	133 fl.	20000 l.	B
1742	*Boheries*,	le Prince de Salms-Salms,	*Laon*,	80 fl.	14000 l.	C
1769	*Bois-Aubry*,	d'Albignac de Castelnau,	*Tours*	fl.	1300 l.	B
1748	*Bois-Grosland*,	Serin de la Cordiniere,	*Luçon*,	80 fl.	1800 l.	C
1748	*Bolbonne*,	d'Ormesson,	*Mirepoix*,	1200 fl.	17000 l.	C
1767	*Bonfay*,	de Tournet,	*Toul*, ...	fl.	2500 l.	P
1759	*Bonlieu*,	Desmarais,	*Limoges*,	100 fl.	1800 l.	C
1757	*Bonlieu*,	Guerin,	*Bordeaux*;	57 fl.	2000 l.	C
1738	*Bonnecombe*,	l'Evêq. de Bayeux,	*Rhodez*,	2076 fl.	14000 l.	C
1757	*Bonnefont*,	Marquet de Villefond,	*Comminges*,	1000 fl.	7000 l.	C

Nom.	Abb.	Titul.	Dioc.	Flor.	Rev.	Ordre.
1769	*Bonnefontaine*,	de Sarra,	*Reims*;	4700 liv.		C
1733	*Bonneval de S. Florentin*,	l'Archevêque d'Arles,	*Chartres*,	606 fl. 4500 l.		B
1769	*Bonneval*,	Pommier,	*Rhodez*,	700 fl. 16000 l.		C
1752	*Bonnevaux*,	Frottier de la Coste,	*Poitiers*,	133 fl. 2500 l.		C
1771	*Bonnevaux*,	de Bally,	*Vienne*,	300 fl. 2500 l.		C
1745	*Bonport*,	de Chabannes,	*Evreux*,	1000 fl. 18000 l.		C
1761	*Bonrepos*,	Allaire,	*Quimper*,	66 fl. 10000 l.		C
1757	*Boquien*,	le Mintier,	*Saint-Brieux*;	1400 l.		C
1771	*Boscaudon*,	d'Agay,	*Embrun*,	358 fl. 8600 l.		B
1729	*Boschaud*,	de Pons,	*Perigueux*,	78 fl. 1500 l.		C
1761	*Boulencourt*,	de Castelanne,	*Troyes*;	7500 l.		C
1760	*Bouras*,	Dailly de Saint-Vidal,	*Auxerre*;	1800 l.		C
1750	*Bourgueil*,	l'Evêque de Saintes,	*Angers*,	710 fl. 16000 l.		B
1770	*Bournet*,	de Chaylan de Moriez,	*Angoulême*,	350 fl. 1700 l.		B
1767	*Bouzonville*,	de Lamberty,	*Metz*,	... fl. 18000 l.		B
1739	*Braisne*,	Dosquet, A. Ev. de Québec,	*Soissons*,	500 fl. 7000 l.		P
1758	*Brantôme*,	Bertin,	*Perigueux*,	400 fl. 3600 l.		B
1162	*Breteuil*,	de Sainte-Aldegonde,	*Beauvais*,	600 fl. 20000 l.		B
1753	*Breuil-Benoist*,	Peguillem de Larboust,	*Evreux*,	non taxé, 6000 l.		C
1733	*Breuil-Herbaud*,	du Soulier,	*Luçon*,	133 fl. 6000 l.		B
1737	*Buzay*,	l'Evêque de Chartres,	*Nantes*,	66 fl. 40000 l.		C
1772	*Cadouin*,	Piroux,	*Sarlat*,	500 fl. 6000 l.		C
1751	*Calers*,	Guyonnet de Monbalen,	*Rieux*;	300 fl. 4600 l.		C
1771	*Candeil*,	Deslacs du Bousquet d'Arcambal,	*Alby*,	1000 fl. 5000 l.		C
1742	*Carnoet*,	Reignon du Page,	*Quimper*,	50 fl. 3500 l.		C
1760	*Cellefroüin*,	de Meric de Montgazin,	*Angoulême*,	66 fl. 1100 liv.		A
1771	*Celles*,	de Bonteville,	*Poitiers*,	500 fl. 14000 l.		A
1772	*Cercamp*,	l'Archevêque de Trajanople,	*Amiens*;	30000 l.		C
1767	*Cercanceaux*,	de Mouchet de Villedieu,	*Sens*,	200 fl. 2300 l.		C
1727	*Cerisy*,	le Cardinal de Luynes,	*Bayeux*,	1500 fl. 16000 l.		B
1748	Citeaux,	Trouvé,	Chalon-sur-Saone,	608 fl. 120000 l.		C
1771	*Chaage*,	Du Ternay,	*Meaux*;	10200 l.		A
*	*Chaâlis*,	en Economats,	*Senlis*,	266 fl. 36000 l.		C
1764	*Chalivoy*,	Mallet,	*Bourges*;	2000 l.		C
1768	*Chambon*,	Riballier,	*Poitiers*,	100 fl. 3500 l.		B
1755	*Chambons*,	de Gouyon de Vaurouault,	*Viviers*,	80 fl. 14200 l.		C
1760	*Chambrefontaine*,	l'Evêque du Mans,	*Meaux*;	6500 l.		P
1767	*Champagne*,	de Ravel,	*du Mans*,	83 fl. 7000 l.		C
1760	*Chantemerle*,	de Cicé,	*Troyes*;	3000 l.		A
1769	*Charon*,	Le Blanc,	*la Rochelle*,	66 fl. 3000 l.		C

Nom. Abb. Titul. Dioc. Florins. Rev. Orare.

1759 *Charroux*, Montmorillon, Comte de Lyon, unie au Chapitre noble de S. Julien de Brioude, *Poitiers*, 300 fl. 6000. B
1772 *Chaſtres*, De Saint-Pierre, *Saintes*, 100 fl. 1800 l. A
1767 *Chaſtres*, de Raymond, *Perigueux*; 1400 l. A
1743 *Châteaudun*, Vidaud de la Tour, *Chartres*, 200 fl. 4500 l. A
1771 *Château-Landon*, de Trécourt, *Sens*, 600 fl. 2500 l. A
1772 *Chatrices*, de Toulouze-Lautrec, *Châlons-ſur-Marne*, . . . fl. 15000 l. A
1754 *Chartreuve*, Lefévre, *Soiſſons*, 4000 l. P
1770 *Chaumes*, Caulet, *Sens*, 100 fl. 8200 l. B
1732 *Chaumont*, l'Anc. Evêq. d'Orange, *Reims*, 80 fl. 10000 l. P
1767 *Chaumouſey*, de Baſſompierre, *Toul*, . . . fl. 7000 l. A
1734 *Chéery*, l'Evêque de Clermont, *Reims*, 300 fl. 6000 l. C
1772 *Cheminon*, le Prince Evêque de Liége, *Châlons-ſur-Marne*, 8000 l. C
1772 *Cherbourg*, de Bayanne; *Coutances*, 600 fl. 14000 l. A
1757 *Cherlieu*, Ancien Evêque de Troyes, *Beſançon*, 177 fl. 20000 liv. C
1767 *Chezal*, de Paris, *Bourges*, 3000 l. B
1755 *Chezy*, Thierry, *Soiſſons*, 500 fl. 6000 l. B
1753 *Chors*, de Gourmont de Laval, *Autun*, 250 fl. 2000 l. B
1772 *Claire-Fontaine*, l'Evêque d'Adras, *Chartres*, 100 flor. 3000 l. A
1768 *Claire-fontaine*, Doſmond, *Beſançon*, 50 fl. 5000 l. C
1771 *Clairfaix*, de Leſtocq, *Amiens*, 66 fl. 4000 l. S
1768 Clairlieu, D. Habourg, Toul, . . . fl. 6000 l. C
1745 *Clairmont*, de Chalut, *du Mans*, 266 fl. 8000 l. C
1761 Clairvaux, le Bloy, Langres, 3808 fl. 90000 l. C
1765 *Clauſonne*, De la Villette, *Gap*; 600 l. B
1757 Cluny, l'Archev. de Rouen, Mâcon, 8000 fl. 50000 l. B
1753 *Coetmaloën*, l'Evêque de S. Malo, *Quimper*, 100 fl. 4000 l. C
1741 *Combelongue*, d'Arbaud de Jouques, *Conſerans*, 460 fl. 3200 l. P
1764 *Conches*, l'Evêque de Belley, *Evreux*, 500 fl. 27000 l. B
1754 *Conques*, d'Ahemar de Panat, *Rhodez*, 526 fl. 10000 l. S
1756 *Corbie*, le Cardinal de Luynes, *Amiens*, 6000 fl. 85000 l. B
1745 *Corbigny*, Omelane, *Autun*, 400 fl. 7000 l. B
1766 *Cormeilles*, l'Ev. de Marſeille, *Lizieux*, 200 fl. 18000 l. B
1747 *Cormery*, de la Clue, *Tours*, 200 fl. 4270 l. B
1766 *Corneville*, de Gamanſon, *Rouen*; 5000 l. A
1761 *Coulomb*, de Sahuguet d'Eſpagnac, *Chartres*, 803 fl. 11000 l. B
1770 *Creſpin*, Dom Aybert Spildooren, *Cambray*, 373 fl. 15000 liv. B
1752 *Crnas*, Dargens de Boyer d'Eguilles, *Viviers*, 400 fl. 4000 l. B
1745 *Dillo*, de Breves, *Sens*, 1200 l. P
17.. *Domevre*, ... *Toul*, . . fl. 6000 l. A

Nom. Abb. *Titul.* Dioc. *Florins.* Revenu. *Ordre.*

17.. *Dommerie d'Aubrac* . . . . . *Rhodez*, 40000 l. A
1730 *Doudeauville*, Fourdinier de la Remortier, *Boulogne*, 80 fl. 1100 l. A
1762 *Doué*, Dom Mocquet, *Puy*. P
1763 *Du Bourg*, de Coëtmadeu, *Nantes*, 66 fl. 1800 l. A
1717 *Aulnes*, de Foucaud, *Toulouſe*, 220 fl. 2900 l. C
1744 *Ebreuil*, de Sade, *Clermont*, 396 fl. 3000 l. B
1772 Ecurey, D. Moyria, Toul, .. fl. 7000 l. C
1740 *Elan*, l'Archevêque de Narbonne, *Reims*, 200 fl. 7500 l. C
1740 *Eſchalis*, de Coriolis, *Sens*; 7500 l. C
1724 *Eſpernay*, de Fortia, *Reims*, 33 fl. 4500 l. A
1740 *Eſſey*, d'Eſpalungue, *Agen*, 800 fl. 1800 l. B
1733 *Eſſomes*, l'Evêque de Séez, *Soiſſons*; 3500 l. A
1771 *Evron*, Dupleſſis d'Argentré, *du Mans*, 320 fl. 6900 l. B
1761 *Ecamp*, l'Arch. de Reims, *Rouen*; 8000 fl. 80000 l. B
1771 *Fémy*, de Vendomois de Saint-Aubin, *Cambray*; 12000 l. B
1746 *Fenieres*, de Crecy, *Clermont*, 150 fl. 1600 l. B
1749 *Ferrieres*, Onic, *Sens*, 800 fl. 5500 l. C
1755 *Ferrieres*, de Fretat de Sarra, *Poitiers*, 60 fl. 3500 l. B
1767 Feuillans, D. Dorat, triennal, Rieux, 200 fl. 15000 liv. C
1749 *Figeac*, l'Evêque de Toulon, *Cahors*, 2000 fl. 15000 l. B
1767 *Flabemont*, Le Begue, *Toul*, .. fl. 8000 l. C
1757 *Flaran*, l'Evêque de Fréjus, *Auſch*, 66 fl. 2600 l. P
1737 *Flavigny*, de Piolenc, *Autun*, 1000 fl. 3200 l. B
1754 *Foigny*, l'Evêque de Vabres, *Laon*, 600 fl. 21500 l. C
1752 *Fontainedaniel*, de Galliffet, *du Mans*, 166 fl. 8000 l. C
1758 *Fontainejean*, Mehé d'Anqueville, *Sens*, 100 fl. 2000 l. A
1749 *Fontaine-le-Comte*, de Rybeyreys, *Poitiers*, 66 fl. 2000 l. A
1772 *Fontaines Blanches*, du Chaſtel, *Tours*, 33 flor. 7000 l. C
1772 *Fontdouce*, de Segonzac, *Saintes*, 144 fl. 4000 l. B
* Fonteaude, en Economats, *St Pons*, 300 fl. 5000 l. P
1735 *Fontenay*, le Comte de Zaluski, *Autun*, 200 fl. 8000 l. C
1721 *Fontenay*, de Piedoue de Charſigné, *Bayeux*, 750 fl. 10500 l. B
1736 *Fontenelles*, de Valcourt, *Luçon*, 80 fl. 2500 l. A
1757 *Fontfroide*, l'Evêq. d'Angers, *Narbonne*, 2000 fl. 11000 l. C
1744 *Fontgombaud*, Dufau, *Bourges*, 200 fl. 2300 l. B
1757 *Fontguillem*, Culture, *Bazas*, 66 fl. 2200 l. C
1769 *Fontmorigny*, de Surirey de Saint-Remy, *Bourges*, 200 fl. 6000 l. C
1746 *Fores Montier*, de Puiſigneux, *Amiens*, 300 fl. 6000 l. B
1754 *Franquevaux*, de Rochemer d'Aigremont, *Niſmes*, 40 fl. 2400 l. C
1767 Friſtrof, D. Sevin, Metz, .. fl. 6000 l. C

Nom. Abb.	Titul.	Dioc. Florins. Revenu. Ordre.
1769	*Froidmont*, l'Archevêque de Toulouſe,	*Beauvais*, 133 fl. 29000 liv. C
1752	*Aillac*, de Laſtic,	*Alby*, 506 fl. 5000 l. B
17..	*Gaſtines*, ...	*Tours*, 50 fl. 4500 l. A
1754	*Geneſton*, Lefranc de Fontaine,	*Nantes*, 50 fl. 1200 l. C
1762	*Genlis*, de la Galaiziere,	*Noyon*; 2000 l. P
1761	*Gimont*, de Scey-Montbéliard,	*Auſch*, 633 fl. 8500 l. C
1703	*Goille*, Doroz,	*Beſançon*, 66 fl. 3000 l. A
1771	*Gorze*, Giraud, Archevêque de Damas, Nonce du Pape,	*Metz*, 1500 fl. 50000 l. S
1761	*Gondon*, de Coquet,	*Agen*, 120 fl. 1500 l. C
1765	*Grandchamp*, Arnaud,	*Chartres*; 2600 l. P
1748	Grandmont, Mondain de la Maiſonrouge,	Limoges, 1500 fl. 40000 l.
1766	*Grandſelve*, de Véri,	*Toulouſe*, 4000 fl. 20000 l. C
1757	*Greſtain*, de Boiſmont,	*Lizieux*, 150 fl. 7000 l. B
1760	*Gué de l'Aunay*, de Chabannes,	*du Mans*; 3000 l. B
1765	*Guiſtres*, de la Rocheaymon,	*Bordeaux*, 66 fl. 4000 l. B
1771	*Ambie*, de la Prune - Montbrun,	*Coutances*, 72 fl. 7500 l. A
1747	*Hautefontaine*, Darguelle,	*Châlons-ſur-M.* 33 fl. 5300 l. C
1769	*Hauteſeille*, de Montauban,	*Toul*, . . fl. 15000 l. C
1769	*Hautvilliers*, le Coadjuteur de Reims, Archevêque de Trajanople,	*Reims*, 700 fl. 26000 l. B
1756	*Herivaux*, Boizot, ,	*Paris*, 71 fl. 5000 l. A
1764	*Hermieres*, De Montjouvan, Comte de Lyon, Doyen,	*Paris*, 233 fl. 2700 l. P
1762	*Honnecourt*, de Laizer de Siougeat,	*Cambray*, 33 fl. 5000 l. B
1770	*Huiron*, Olivier le Cren,	*Châlons-ſur-Marne*, 335 fl. 3500 liv. B
1757	*Humblieres*, Prince Camille de Rohan,	*Noyon*, 400 fl. 1200 l. B
17..	*Endure*, Alliot,	*Toul*, . . fl. 3000 l. P
1760	*Igny*, de Puiſigneux,	*Reims*, 500 fl. 14000 l. C
1767	*Joſaphat*, de Sabran,	*Chartres*, 200 fl. 4300 l. B
1760	*Jouy*, l'Archevêque de Tours,	*Sens*, 500 fl. 18000 l. C
1767	*Jovillier*, Goy,	*Toul*, . . fl. 3000 l. P
1759	*Iſſoire*, de Retz de Fraiſſinet,	*Clermont*, 200 fl. 1200 l. B
1769	*Iſſoudun*, de Sade de Mezieres,	*Bourges*, 50 fl. 5900 l. A
1747	*Ivernaux*, de Viennois,	*Paris*, 66 fl. 1800 l. A
1760	*Jumiéges*, de Lorraine,	*Rouen*, 2300 fl. 40000 l. B
1769	*Juſiemont*, de Marnezia,	*Metz*, . . fl. 4000 l. P
1760	*Ivry*, de Monclar,	*Evreux*, 66 fl. 2400 l. B
1758	*Kemperlay*, Berthelot,	*Quimpercorentin*, 221 fl. 7500 l. B
1770	*A Boiſſiere*, de Saluces,	*Angers*, 93 fl. 2000 l. C
1769	*L'Abſie*, de Chalabre,	*la Rochelle*, 100 fl. 9000 l. B

Nom. Abb.	*Titul.* Dioc.	*Florins.* Revenu.	*Ordre.*
1758 *La Buſſiere*, Paris,	*Autun*,	133 fl. 7500 l.	C
1738 *La Caignotte*, l'Evêque d'Acqs,	*Acqs*,	33 fl. 2000 l.	B
1753 *La Capelle*, l'Evêq. de Mirepoix,	*Toulouſe*,	300 fl. 4000 livres.	P
1758 *La Caſe-Dieu*, de Vienne,	*Auſch*,	618 fl. 3000 l.	P
17.. *La Celle*, unie à l'Evêché de Troies,	*Troies*,	1000 fl. 7000 liv.	P
1740 *La Celle-Saint-Hilaire*, d'Arimont de Bonlieu,	*Poitiers*,	133 fl. 1200 l.	A
1756 *La Chaiſe-Dieu*, l'Evêque de Canople, Coadjuteur de Straſbourg,	*Clermont*,	3136 fl. 20000 l.	B
1757 *La Chalade*, l'Evêque de Noyon,	*Verdun*,	216 fl. 6800 l.	C
1753 *La Chapelle*, Gouault,	*Troyes*;	3000 l.	P
1754 *La Charité*, de Breteuil,	*Beſançon*,	120 fl. 12000 l.	C
1768 *La Chaſſaigne*, de Galard de Terraube,	*Lyon*,	60 fl. 4500 l.	C
1746 *La Chaume*, de Poly de St Thiebault,	*Nantes*,	66 fl. 2000 l.	B
1753 *La Clarté-Dieu*, de la Coſte,	*Tours*,	100 fl. 2500 l.	C
1763 *La Cour-Dieu*, l'ancien Evêque de S. Pol de Léon,	*Orleans*,	125 fl. 8000 l.	C
1750 *La Couronne*, de Bompar,	*Angoulême*,	174 fl. 5000 l.	A
1767 *La Couture*, l'ancien Archevêque d'Embrun,	*du Mans*,	300 fl. 26000 l.	B
1757 *La Creſte*, de Chabannes, Comte de Lyon,	*Langres*,	200 fl. 9000 l.	C
1770 *La Croix S. Leufroy*, de Foy,	*Evreux*,	250 fl. 16000 l.	B
1765 *La Faiſe*, De Guyonnet de Montbalen,	*Bordeaux*,	400 fl. 4500 l.	C
1772 *La Frenade*, Maury,	*Saintes*,	200 fl. 1500 l.	C
1764 La Ferté-Canabelin,	*régulier*,	Chalon-ſur-Saone; 450 fl. 33000 l.	C
1770 *La Garde-Dieu*, de Malartic,	*Cahors*,	500 fl. 4000 l.	C
1770 *La Grace-Dieu*, de Vareilles,	*la Rochelle*,	80 fl. 5700 l.	C
1721 *La Graſſe*, Ev. de Carcaſſonne,	*Carcaſſonne*,	4633 fl. 18000 l.	B
1745 *La Greneticre*, de Grille d'Eſtoublou,	*Luçon*,	200 fl. 6000 l.	B
1733 *La Honce*, d'Artaguiette,	*Bayonne*;	2000 l.	P
1760 *La Mercy-Dieu*, Guynard de Jons,	*Poitiers*,	50 fl. 1400 l.	C
1754 *La Melleray*, de Kermorvant,	*Nantes*,	106 fl. 3000 l.	C
1733 *Landais*, l'Evêque de Luçon,	*Bourges*,	200 fl. 3500 l.	C
1745 *Landeveneck*, l'Evêq. d'Auxerre,	*Quimper*,	120 fl. 6500 l.	B
1766 *Langouet*, de Saint-Luc,	*Quimper*,	66 fl. 6000 l.	C
1743 *Lannoy*, de la Rue de Lannoy,	*Beauvais*;	7000 l.	C
1754 *La Noë*, Biandos,	*Evreux*,	120 fl. 7000 l.	C
1731 *Lantenac*, de Kerbringal,	*Saint-Brieux*,	80 fl. 4300 l.	B
1767 *Lanvaux*, Guillot de Montjoie,	*Vannes*,	33 fl. 1600 l.	B
1769 *La Pelice*, Desfontaines,	*du Mans*,	66 fl. 8500 l.	C

Nom. Abb.	Titul.	Dioc. Florins. Revenu.	Ordre
1759	*La Peyrouſe*, de Chapt de Raſtignac,	*Perigueux*, 200 fl. 4000 l.	
1752	*La Reau*, de Mazancourt de Viviers,	*Poitiers*, 100 fl. 4800 l.	A
1769	*La Réaule*, de Nogués,	*Leſcar*, 133 fl. 5200 l.	B
1761	*La Réole*, de Charite,	*Tarbes*, 50 fl. 3000 l.	B
1754	*La Rivour*, l'Evêque de Bethléem,	*Troies*; 10000 l.	C
1742	*La Roche*, de la Clüe,	*Paris*; 1500 l.	A
1747	*La Roë*, de Lancry de Prompt-le-Roy,	*Angers*, 83 fl. 4500 l.	A
1755	*Laſſée en Brignon*, d'Ethy de Milly,	*Poitiers*, 50 fl. 2000 l.	B
1753	*La Trinité de Vendôme*, l'Evêque de Soiſſons,	*Blois*, 2000 fl. 15000 l.	B
1747	*La Valaſſe*, Fumée,	*Rouen*, 100 fl. 15000 l.	C
1765	*La Vernuce*, de Palerne,	*Bourges*, 50 fl. 5300 l.	A
1761	*La Victoire*, l'Evêque de Senlis,	*Senlis*, 88 fl. 24000 l.	C
1750	*La Vieuville*, l'Evêq. de Montpellier,	*Dol*, 166 fl. 500 l.	C
1748	*L'Aumône*, d'Antragues,	*Blois*, 100 fl. 4500 l.	C
*	*Le Bec*, en Economats,	*Rouen*, 3000 fl. 30000 l.	C
1742	*Le Bouchet*, de la Batiſſe,	*Clermont*, 100 fl. 1600 l.	B
1752	*L'Eſcal-Dieu*, Malromé,	*Tarbes*, 450 fl. 5000 l.	C
1733	*L'Eſpau*, du Hardas d'Hauteville,	*le Mans*, 100 fl. 6000 l.	A
*	*Le Gard*, en Economats,	*Amiens*; 28000 l.	C
*	*Le Jard*, en Economats,	*Sens*, 225 fl. 4000 l.	A
1746	*Le Mas d'Azil*, de Montlezun,	*Rieux*, 600 fl. 5000 l.	B
1772	*Le Mas-Garnier*, l'Evêq. d'Acqs,	*Toulouſe*, 600 fl. 8500 l.	B
1768	*Le Mont Ste Marie*, Farjonel d'Auterive,	*Beſançon*, 250 fl. 12000 l.	C
1772	*Leoncel*, de Moncroc,	*Valence*, 66 fl. 4500 l.	C
1749	*Le Perray-Neuf*, d'Heliot,	*Angers*; 4000 l.	P
1760	*Les Alleuds*, de Graves,	*Poitiers*, 120 fl. 3000 l.	B
1727	*Les Cannes*, anc. Arch. d'Embrun,	*Narbonne*, 800 fl. 3000 l.	B
1743	*Les Châteliers*, de Chateigner de Rouvres,	*Poitiers*, 300 fl. 12000 l.	C
1754	*Les Roches*, Adam,	*Auxerre*; 3000 l.	C
1757	*Leſſay*, de La Ville,	*Coutances*, 600 fl. 15000 l.	B
1750	*L'Eſterp*, Payan,	*Limoges*, 500 fl. 2000 l.	A
1759	*L'Eſtoile*, de la Corne de Chapt,	*Poitiers*; ... fl. 3000 l.	C
1767	*Létanche*, Tenodel,	*Verdun*, .. fl. 3000 l.	P
1772	*Le Thoronet*, de Flamarens,	*Fréjus*, 400 fl. 8500 l.	C
1753	*Le Tronchet*, Colin de la Biochais,	*Dol*, 58 fl. 2200 l.	B
1753	*Lezat*, l'Evêque de Meaux,	*Rieux*, 1000 fl. 14000 l.	B
1748	*Licques*, d'Inteville,	*Boulogne*; 5000 l.	B
1772	*Lieſſies*, le Cardinal de Geſvres,	*Cambray*, ... fl. ..... liv.	B
1766	*Lieucroiſſant*, de Jouffroy,	*Beſançon*; 3000 l.	C
1764	*Lieu-Dieu*, de Béon,	*Amiens*; 4600 l.	C
1771	*Lieudieu en Jard*, de Jarente,	*Luçon*, 150 fl. 10000 l.	P

Nom.	Abb. Titul.	Dioc. Florins. Revenu.	Ordre.
1752	*Lieu-Reſtauré*, Garnier, *Soiſſons*; 4000 l.		P
1763	*L'Iſle-Chauvet*, de Menou, *Luçon*, 50 fl. 4000 l.		B
1759	*L'Iſle de Médoc*, l'Ev. de Bazas, *Bordeaux*, 1400 fl. 4000 l.		A
1722	*L'Iſle-Dieu*, de la Rue, *Rouen*, 126 fl. 3500 l.		P
1769	*Livry*, de Breteuil, *Paris*; 4500 l.		A
1763	*Loc-Dieu*, Gaſton, *Rhodez*, 240 fl. 4500 l.		C
1762	*Longeville*, de Boufflers, *Metz*, . . fl. 15000 l.		B
1764	*Longuay*, De Planc de Beaumelle, *Langres*; 7200 l.		C
1758	*Longvay*, de Feitis de Saint-Capraiſe, *Reims*; 2500 l.		P
1759	*Longues*, de Cugnac, *Bayeux*, 200 fl. 5000 l.		B
1765	*Longvilliers*, d'Arvillars, *Boulogne*, 24 fl. 12500 l.		C
1757	*Longpont*, de Friſchmann, *Soiſſons*, 550 fl. 18000 l.		C
1758	*Lonlay*, de Clery de Serans, *du Mans*, 250 fl. 4500 l.		B
1753	*L'Oroy*, de Morogues, *Bourges*, 60 fl. 4000 l.		C
1763	*Lorroux*, Desbrieres, *Angers*, 250 fl. 6300 l.		C
1767	*Lunéville*, Mathy, *Toul*, . . fl. 12000 l.		A
1743	*Lure*, de Burle de Curban, *Siſteron*; 2500 l.		B
1762	*Luxeuil*, de Clermont-Tonnerre, *Beſançon*, 600 fl. 23000 l.		B
1734	*Lyre*, le Cardinal de Rohan, *Evreux*, 300 fl. 17000 l.		B
1770	*M Acheret*, Eloy, *Troyes*, 3200 l.	Ordre de Gramm.	
1755	*Madion*, d'Heriſſon, *Saintes*; 1200 l.		B
1748	*Maiſieres*, de Romilley, *Châlon-ſur-S.* 320 fl. 17000 l.		C
1753	*Manlieu*, de Laizer de Siougeat, *Clermont*, 321 fl. 3500 l.		B
1771	*Marcheroux*, Foſſard, *Rouen*; 1700 l.		P
1759	*Marſillac*, Queſnel, *Cahors*, 156 fl. 10000 l.		B
1732	*Maſſay*, Jubert de Bouville, *Bourges*, 120 fl. 5000 l.		B
1771	*Mauleon*, Lambert, *la Rochelle*, 100 fl. 6000 l.		A
1764	*Maurs*, de Sennezergues, *S. Flour*, 200 fl. 4000 l.		B
1757	*Mauzac*, de Raſe, *Clermont*, 200 fl. 6000 l.		B
1732	*Maymac*, de Saint-Val, *Limoges*, 150 fl. 2000 l.		B
1722	*Mazan*, l'Evêque d'Orange, *Viviers*, 150 fl. 9500 l.		C
1750	*Mégemont*, de Segonzac, *Clermont*, 33 fl. 700 l.		C
1765	*Menat*, Urvoy, *Clermont*, 200 fl. 6500 l.		B
1762	Metloch, D. Le Jeune, *Trèves*, . . fl. 30000 l.		B
1765	*Miſeray*, de Fraigne, *Bourges*, 150 fl. 2100 l.		A
1766	*Moiremont*, de Villeneuve d'Anſonis, *Châlons-ſur-Marne*, 600 fl. 8000 l.		B
1716	*Moiſſac*, Duc de Biron, *Cahors*, 4000 fl. 18000 l.		S
1764	*Moleſme*, Terray, *Langres*, 4000 fl. 18000 l.		B
1761	*Molôme*, d'Herbouville, *Langres*, 300 fl. 6500 l.		B
1764	*Monſtier en Argonne*, l'Archevêque de Lyon, *Châlons-ſur-Marne*, 58 fl. 25000 l.		C
1764	*Monſtier-en-Der*, l'Ev. de Châlons-ſur-Marne, *Châlons-ſur-Marne*, 300 fl. 25000 l.		B
1772	*Monſtier-neuf*, de Creſſac, *Poitiers*, 700 fl. 10000 liv.		

Nom.	Abb.	Titul.	Dioc.	Flor.	Revenu.	Ordre.
1771	*Montbenoit*,	de Sainte-Hermine,	*Besançon*,	200 fl.	10000 l.	A
1763	*Montdée*,	Raffin,	*Lizieux*,	non taxée,	14000 l.	P
1771	*Montebourg*,	l'Evêque de Coutances,	*Coutances*,	606 fl.	21000 l.	B
1721	*Montfort la Canne*,	de Champlais,	*S. Malo*;	105 fl.	2500 l.	A
1761	*Montmajour*,	l'Evêque de Canople, Coadjuteur de Strasbourg,	*Arles*,	1759 fl.	20000 l.	B
1771	*Montmorel*,	de Pontevès,	*Avranches*,	143 fl.	9000 l.	A
1754	*Montolieu*,	de Bellegarde, Comte de Lyon,	*Carcassonne*,	1000 fl.	3800 l.	B
1768	*Montpeyroux*,	Perthuis,	*Clermont*,	250 fl.	3500 l.	C
1768	*Mont Sainte-Marie*,	Farjonel d'Hauterive,	*Besançon*,	250 fl.	12000 l.	C
*	*Mont S. Michel*,	en Economats,	*Avranches*,	400 fl.	24000 liv.	B
1748	*Mont S. Quentin*,	l'ancien Evêque de Fréjus,	*Noyon*,	400 fl.	21000 l.	B
1770	*Montier-Ramey*,	l'Ev. de Tulle,	*Troies*,	2300 fl.	23900 l.	B
1772	*Moreaux*,	de Bruneau,	*Poitiers*;	1000 l.		B
1748	*Moreilles*,	l'Evêque de Clermont,	*la Rochelle*;	9000 l.		C
1759	*Moreuil*,	d'Inguimbert,	*Amiens*,	200 fl.	5000 l.	B
1755	*Mores*,	d'Helyot,	*Langres*;	4000 l.		C
1749	*Morigny*,	l'Evêque de Toul,	*Sens*,	465 fl.	6200 l.	B
1753	Morimond,	Thirion,	Langres;	1400 fl.	15000 l.	C
1756	*Mortemer*,	de la Luzerne,	*Rouen*,	33 fl.	11000 l.	C
1759	*Mouzon*,	de Rohan-Guémené,	*Reims*,	850 fl.	20000 l.	B
1762	Moyenmoutier,	D Barrois,	Toul,	.. fl.	18000 l.	B
1765	*Mureaux*,	de Condillac,	*Toul*,	200 fl.	8000 l.	P
1767	Nancy,	D. Pierson,	Toul,	.. fl.	12000 l.	B
17..	*Nanteuil*		*Poitiers*,	233 fl.	5000 l.	B
1745	*Nantz*,	de Bussy,	*Vabres*,	200 fl.	5000 l.	B
1771	*Neaufle-le-vieux*,	Bourachot,	*Chartres*,	120 fl.	5500 l.	B
1745	*Nesle-la-Reposte*,	du Barail,	*Troies*,	100 fl.	3000 l.	B
1763	*Nicœuil*,	la Roche-Ponciez,	*la Rochelle*,	200 fl.	3000 l.	A
1759	*Nisors*,	de Lastic,	*Comminges*;	3000 l.		C
1759	*Noaillé*,	de la Ville de Mirmont,	*Poitiers*,	300 fl.	6700 l.	B
1759	*Noirlac*,	de Lubersac,	*Bourges*,	33 fl.	3700 l.	C
1757	*N. D. de Châtillon*,	le Bascle d'Argenteuil,	*Langres*,	500 fl.	6500 l.	A
1733	*N. Dame de Dalon*,	Certain,	*Limoges*,	450 fl.	1500 l.	C
1739	*N. Dame de Gourdon*,	Varaire de Montmilan,	*Cahors*,	66 fl.	1500 l.	C
1745	*N. Dame de Ham*,	Ev. de Boulogne,	*Noyon*,	800 fl.	18000 l.	A
1772	*N. Dame de la Blanche*,	de Lanty,	*Luçon*,	133 fl.	10000 l.	C
1738	*N. D. de Landeve*,	de Saint-Didier,	*Reims*;	2300 l.		A

Nom, Abb. Titul. Dioc. Florins. Revenu. Ordre.

1763 *N. D. de la Prée*, de Boquemener, Evêque d'Apollonie, *Bourges*, 600 fl. 4000 l. C
1748 *N. D. de Nogent*, Poulle, *Laon*, 66 fl. 9800 l. B
* *N. D. de Sauve-Majeure*, en Economats, *Bordeaux*, 830 fl. 9000 l. B
1747 *N. D. des Vertus*, de Faraman de la Croze, *Châlons-sur-Marne*, 300 fl. 4800 l. A
17.. *N. Dame d'Eu*, ... *Rouen*, 166 fl. 7000 l. A
1743 *N. Dame du Palais*, de Sahuguet d'Espagnac, *Limoges*, 130 fl. 1400 l. C
1742 *N. Dame du Val*, Descars, *Bayeux*, 60 fl. 3000 l. A
17.. *N. Dame de S. Martin de Châteauroux*, de Boislinard, *Bourges*, 1000 l. B
1761 *Noyers*, de l'Evêque de Dol, *Tours*, 300 fl. 2000 l. B
1769 *Bazine*, de Saint-Marsault, *Limoges*, 1000 fl. 10200 l. C
1754 *Oigny*, Bouettin, *Autun*, 53 fl. 7500 l. A
1748 *Olivet*, d'Argentré, *Bourges*, 120 fl. 2500 l. C
1751 *Orbais*, du Bourg, *Soissons*, 550 fl. 4000 l. B
1753 *Orbestier*, l'Evêque de Tulles, *Luçon*, 80 fl. 5000 l. B
1720 *Ourcamp*, le Cardinal de Gesvres, *Noyon*, 1800 fl. 25000 l. C
1772 *Paimpont*, Dall de Tromelin, *Saint-Malo*, 108 fl. 6000 l. A
1734 *Pebrac*, Couturier de Fournoüe, *S. Flour*, 103 fl. 2400 l. A
1753 *Perignac*, Passelaigue, *Agen*, 70 fl. 3700 l. C
1745 *Perseigne*, de Commelles, *du Mans*, 73 fl. 2500 l. C
1759 *Pessan*, l'Evêque de Gap, *Auscb*, 150 fl. 3000 l. S
1769 *Pleine-Selve*, de Graves, *Bordeaux*, 1200 l. P
1738 *Pleinpied*, Picot de Combreux, *Bourges*, 107 fl. 3400 l. A
1762 *Pont-à-Mousson*, Breton, *Metz*, . . fl. 8000 l. P
1742 *Pontaut*, l'Evêque d'Oleron, *Aire*, 50 fl. 5200 l. C
1752 *Pontron*, Blondel, *Angers*, 100 fl. 6000 l. C
1751 *Pornic*, Kerverzio, *Nantes*, 133 fl. 2000 l. A
1758 *Poultieres*, Richard de Saint-Nom, *Langres*, 200 fl. 7000 l. B
1764 Pontigny, Don Chanlatte, Auxerre, 300 fl. 28000 l. A
1745 *Preaux*, de Saligny de Saint-Aubin, Comte de Lyon, *Lizieux*, 700 fl. 17000 l. B
1739 *Prébenoist*, de Beaupuid, *Limoges*, 66 fl. 900 l. C
1769 Prémontré, Manoury, Laon; 2252 fl. 45000 l. A
1763 *Prully*, l'Evêque de Dijon, *Sens*, 100 fl. 15000 l. C
1765 *Preuilly*, de Galles, *Tours*, 100 fl. 2500 l. B
1766 *Puyferrand*, Taurin, *Bourges*, 33 fl. 2200 l. A
1768 *Quarante*, de Montagnac, *Narbonne*, 500 fl. 2400 l. A
1718 *Quinçay*, de Pigis, *Poitiers*, 250 fl. 800 l. B
1768 *Quincy*, Seguin, *Langres*, 250 fl. 2000 l. C
1767 *Rangeval*, Moreau, *Toul* . . . fl. 6000 l. P
1738 *Rebais*, l'Archevêque de Tours, *Meaux*, 333 fl. 17000 liv. B

Nom. Abb.	Titul. Dioc. Flor. Revenu.	Ordre.
1763	*Reclus*, de Ventoux, *Troies*; 3000 l.	C
1747	*Redon*, l'Evêque de Verdun, *Vannes*, 526 fl. 14800 l.	B
1758	*Relecq*, du Vivier de Lanfac, Comte de Lyon, *S. Pol de Léon*, 150 fl. 12000 l.	C
1769	*Reſſons*, de Regnauld-Bellecize, *Rouen*, 73 fl. 3000 l.	B
1768	*Ribemont*, l'Evêque de Soiſſons, *Laon*, 200 fl. 10000 l.	P
1767	*Rieval*, Cordier, *Toul*, .. fl. 3000 l.	P
1754	*Rigny*, du Chaſtel, *Auxerre*; 8000 l.	C
1763	*Rillé-les-Fougeres*, l'Olivier de Tronjoly, *Rennes*, 133 fl. & demi, 3000 l.	A
1718	*Roſieres*, Boizot, *Beſançon*, 90 fl. 4500 l.	C
1736	*Royaumont*, l'Archev. de Tours, *Beauvais*, 268 fl. 18000 l.	C
1763	S *Ablonceaux*, de Duglas, *Saintes*, 1000 fl. 6500 l.	A
1760	*St Acheuil*, Le Gros, *Amiens*, 180 fl. 5000 l.	A
1764	*St Allyre*, Ripert de Montclar, *Clermont*. . . fl. 10000 l.	B
1771	*St Amable de Riom*, de Riolz, *Clermont*, 150 fl. 1500 l.	S
1755	*St Amand*, le Cardinal d'York, *Tournay*, 300 fl. 60000 l.	C
1751	*St Amand de Coly*, Vaſſal de la Quézie, *Sarlat*, 400 fl. 1800 l.	A
1758	*St Amand de Boix*, de Saluces, *Angoulême*, 180 fl. 3000 l.	S
1759	*St Ambroiſe*, de Bonnal, *Bourges*, 175 fl. 3500 l.	A
1740	*St André*, de Scey de Montbéliard, *Clermont*, 100 fl. 4000 liv.	P
*	*St André de Villeneuve*, en Economats, *Avignon*; 446 fl. 15000 l.	B
1705	*St André du Jau*, Xaupi, *Perpignan*, 100 fl. 800 l.	B
1756	*St André en Goufern*, d'Albergotti, *Séez*, 120 fl. 6000 l.	C
1734	*St André le Bas*, l'Ev. de Saint-Flour, *Vienne*, 200 fl. 1500 l.	B
1769	St Antoine de Viennois, Chef d'Ordre, Navarre de Lyon, *régulier*; non taxée, 40000 l.	A
1768	*St Aphrodiſe*, Maillé de la Tour-Landry, *Beziers*, 3400 l.	B
1758	*St Arnould*, l'Arch. de Cambray, *Mets*, 1400 fl. 20000 l.	B
1719	*St Aſtier*, du Plancher, *Périgueux*; 1600 l.	
1767	*St Aubin*, l'Evêque d'Angers, *Angers*, 750 fl. 14000 l.	B
1764	*St Aubin des Bois*, de la Marche, *S. Brieux*; 66 fl. 2700 l.	C
1763	*St Auguſtin*, Véry, *Limoges*, ... fl. 7500 l.	B
1762	*St Avold*, de la Galaiſiere, *Metz*, . . . fl. 12000 l.	B
1772	*S. Barthelemy*, d'Allerey, *Noyon*; 7000 l.	A
1716	*S. Baſle*, de Saint-Point, *Reims*, 750 fl. 9500 l.	B
1758	*S. Benigne*, Anc. Ev. de Troyes, *Dijon*, 2000 fl. 16000 l.	B
*	*S. Benoiſt*, unie à l'Archevêché de Bourges, *Orleans*, 2000 fl. 23000 l.	B
1764	*S. Bertin*, le Cardinal de Choiſeul, *Saint-Omer*.	B
1723	*S. Calés*, de Vichy-Chamron, *du Mans*, 250 fl. 7500 l.	B
1747	*S. Chaffre*, l'Evêque du Puy, *du Puy*, 500 fl. 10000 l.	B
1752	*S. Chignan*, Peguillem de Larbouſt, *S. Pons*, 400 fl. 8000 l.	B

Nom. Abb. *Titul.* Dioc. *Flor.* Revenu. *Ordre.*

1758 *S. Cheron*, Riviere, *Chartres*, 120 fl. 2500 l. A
1767 *S. Clément*, du Chilleau, *Mets*, 120 fl. 1780 0 l. B
1771 *S. Crespin en Chaye*, de Montbourg, *Soissons*, 208 fl. 4000 l. A
1758 *S. Crespin le Grand*, de Dampierre, *Soissons*, 1650 fl. 10000 l. B
1753 *S. Cybar*, de Saint-Geyrac, *Angoulême*, 500 fl. 3500 l. B
1763 *S. Cyprien*, de Lantillac, *Poitiers*, 66 fl. 4700 l. B
1758 *S. Denys*, de Lodron, *Reims*, 900 fl. 15000 l. A
1756 *Ste Colombe*, de Livry, Evêque de Callinique, *Sens*, 1000 fl. 6500 l. B
1761 *Ste Croix*, l'Evêque d'Alais, *Bordeaux*; 500 fl. 15000 l. B
1762 *Ste Croix de Quinkamp*, de la Fresloniere, *Tréguier*, 108 fl. 4000 l. A
1761 *St Eloy de Noyon*, de Breteuil, *Noyon*, 3000 fl. 24000 l. B
1757 *St Eloy Fontaine*, Tudert, *Noyon*, 750 fl. 7500 l. A
1749 *St Epvre*, le Cardinal de Rohan, *Toul*, 120 fl. 35000 l. B
1759 *St Etienne de Caen*, le Cardinal de Gesvres, *Bayeux*, 1060 fl. 42000 l. B
1751 *St Etienne de Vaux*, de Termes, *Saintes*, 150 fl. 1700 l. B
1769 *St Evroul*, l'Evêq. de Rennes, *Lizieux*, 850 fl. 39000 l. B
1752 *St Eusebe*, l'Evêque d'Orange, *Apt*, 200 fl. 3000 l. B
1739 *St Euverte*, de Gouffier, *Orleans*, 500 fl. 6000 l. A
1772 Ste Génevieve à Paris, Revoir, triennal, 300 fl. 65000 l. A
1768 *Ste Marguerite*, de Marsangy, *Autun*; 3100 l. A
1760 *S. Faron*, de Soutlanges, *Meaux*, 1200 fl. 20000 l. B
1745 *S. Ferme*, de Batz Delapeyre, *Bazas*, 400 fl. 8000 l. B
1767 *S. Florent*, de Beliardy, *Angers*, 3000 fl. 12000 l. B
1769 *S. Fulcien*, d'Aligre, *Amiens*, 200 fl. 8000 l. B
1740 *S. Genou*, de Groisbois, *Bourges*, 200 fl. 2000 l. B
1763 *S. Georges des Bois*, de Pujols, *du Mans*, 116 fl. 1200 l. A
1766 *S. Georges-sur-Loire*, de Salles, *Angers*, 136 fl. 4900 l. A
1772 *S. Germain des Prez*, le Cardinal de la Roche-Aymon, *Paris*, 4000 fl. 130000 l. B
1761 *S. Germain*, d'Argentré, *Auxerre*, 500 fl. 8000 l. B
1768 *S. Germer*, l'Evêque de Senlis, *Beauvais*, 1000 fl. 24000 l. B
1771 *S. Gilbert de neuf-Fontaines*, de Beaupoil de St Aulaire, *Clermont*, 150 fl. 3000 l. P
1763 *S. Gildas des Bois*, de Valory la Pomeraye, *Nantes*, 90 fl. 3500 l. B
* *S. Gildas de Ruys*, unie à l'Evêché de Vannes, *Vannes*, 123 fl. 8600 l. B
1755 *S. Gilles*, de Coriolis d'Espinouse, *Nismes*, 800 fl. 16000 l. S
1770 *S. Guilain du Desert*, de Bayanne, *Lodeve*, 600 fl. 4500 l. B
1772 *St Hilaire*, de Combettes. *Carcassonne*, 450 fl. 2400 l. B
1752 *St Honorat de Lerins*, l'Ev. d'Orleans, *Grasse*, 100 fl. 12000 l. B
1764 *S. Jacques*, Guillot de Mondesir, *Beziers*, 153 fl. 1600 l. A

Nom.	Abb. Titul.	Dioc. *Florins.* Revenu.	*Ordre.*
1732	*S. Jacq. de Provins*, Mercier,	*Sens*, 250 fl. 7000 l.	A
1772	*S. Jacut*, l'Evêque de Saint-Malo,	*Dol*, 228 fl. 6400 l.	B
*	*S. Jean*, Unie à l'Ecole Militaire,	*Laon*, 12000 fl. 25000 l.	B
1760	*S. Jean*, de Crillon,	*Amiens*, 200 fl. 26000 l.	P
1771	*S. Jean d'Angely*, de Machault,	*Saintes*, 1333 fl. 12000 l.	B
1757	*S. Jean de Falaise*, de Gauchat,	*Séez*, 300 fl. 3000 l.	P
1731	*S. Jean des Prez*, de Brilhac,	*Saint-Malo*, 100 fl. 4000 l.	A
1766	*S. Jean des Vignes*, l'Archevêque de Narbonne,	*Soissons*, 1250 fl. 30000 l.	A
1763	*S. Jean en Vallée*, Dromgold,	*Chartres*, 400 fl. 4500 l.	A
1764	*S. Josse-sur-Mer*, de Modene,	*Amiens*, 200 fl. 5500 l.	B
17..	*S. Jouin-les-Marnes*, unie au Chapitre d'Amboise,	*Poitiers*, 520 fl. 8000 l.	B
1754	*S. Just*, d'Harambures,	*Beauvais*, 600 fl. 10000 l.	P
1753	*S. Laon de Thouars*, de Bussy,	*Poitiers*, 150 fl. 2700 l.	A
1769	*S. Laurent des Aubais*, D'Archambault,	*Auxerre*, 133 fl. 2000 l.	A
1751	*S. Leon*, de Castellauve,	*Toul*, 4800 l.	A
1759	*S. Léonard de Chaume*, Dupuy de Montmejean,	*la Rochelle*, 1800 l.	C
1748	*S. Liguaire*, Rabereul,	*Saintes*, 150 fl. 10000 l.	B
1737	*S. Lo*, le Baron de Halleberg,	*Coutances*, 300 fl. 8000 l.	A
1757	*S. Loup*, de Radonvilliers,	*Troies*, 600 fl. 12000 l.	A
1766	*S. Lucien*, l'Archevêque de Bourges,	*Beauvais*, 3000 fl. 26000 l.	B
1739	*S. Mahé*, l'ancien Evêq. de S. Pol de Léon,	*S. Pol de Leon*, 300 fl. 3500 l.	B
1772	*S. Maixant*, l'Archevêque d'Aix,	*Poitiers*, 1226 fl. 14000 l.	B
1763	*S. Mansuy*, Bertin,	*Toul*, 233 fl. 20000 l.	B
1748	*S. Marcel*, de Villars-Lugein,	*Cahors*, 50 fl. 2000 l.	C
1771	*S. Marien*, Clémenceau,	*Auxerre*, 200 fl. 4000 l.	P
1750	*S. Martial*, de Montesquiou,	*Limoges*, 1132 fl. 5200 l.	S
1746	*S. Martin*, l'Evêque de Belley,	*Autun*, 316 fl. 4500 l.	B
1762	*S. Martin de Pontoise*, Gaston de Mastin,	*Rouen*, 500 fl. 15000 l.	B
1750	*S. Martin*, de Gascq,	*Nevers*, 100 fl. 2000 l.	B
1754	*S. Martin des Aires*, l'Ev. de Tarbes,	*Troies*, 160 fl. 2000 l.	A
1763	*S. Martin*, de Foy,	*Sées*, . . . fl. 20000 l.	B
1772	*S. Maur*, de Crequy,	*Angers*, 150 fl. 6000 l.	B
1767	*S. Maurin*, de Cremeaux d'Antragues,	*Agen*, 100 fl. 4000 liv.	B
1756	*S. Médard*, le Cardinal de Bernis,	*Soissons*, 200 fl. 40000 l.	B
1771	*S. Méen*, des Cognets,	*S. Malo*, 200 fl. 7000 l.	B
1725	*S. Melaine*, l'ancien Evêque de Fréjus,	*Rennes*, 1016 fl. 10000 l.	B

Nom. Abb.	*Titul.*	Dioc. *Florins.* Revenu. *Ordre.*
1736	*S. Menge*, le Cardinal de Choiſeul,	*Châlons-ſur-Marne*, 800 fl. 6000 l. A
1772	*S. Meſmin*, de Caulincourt,	*Orleans*, 200 fl. 12000 l. B
1763	*S. Michel de Tonnerre*, de Narbonne-Lara,	*Langres*, 228 fl. 4000 l. B
1772	*S. Michel en Thiérache*, de Narbonne-Lara,	*Laon*, 500 fl. 24000 l. B
1762	*S. Mihiel*, de la Galaiſiere,	*Verdun*, . . fl. 30000 l. B
1772	*S. Nicolas des Prez*, de la Frelonniere,	*Verdun*, 4400 l. A
1772	*S. Nicolas*, de Moſtuejouls,	*Angers*, 450 fl 16600 l. B
1760	*S. Nicolas des Bois*, Dumeſnil de Saint-Didier,	*Laon*, 80 fl. 16000 l. B
1764	*St Ouen*, le Cardinal de Rochechouart,	*Rouen*, 4000 fl. 45000 l. B
1759	*S. Paul*, Anc. Ev. de Limoges,	*Verdun*, 200 fl. 32000 l. P
1755	*S. Paul*, Gou,	*Sens*; 1000 l. P
1733	*S. Paul*, Boiſſeau,	*Beſançon*, 700 fl. 15000 l. A
1769	*S. Pé de Genéres*, de Sarlabous,	*Tarbes*, 300 fl. 3700 l. B
1764	*S. Pierre*, de Stoupy,	*Chalon-ſur-S.* 300 fl. 6500 l. B
1768	*S. Pierre*, de Mauroy,	*Auxerre*, 66 fl. 1800 l. A
1738	*S. Pierre aux Monts*, l'Evêque d'Aire,	*Châlons-ſur-Marne*, 1300 fl. 9000 l. B
1772	*S. Pierre de Vienne*, de Regnauld-Bellecize,	*Vienne*, 369 fl. 7500 l. B
1737	*S. Pierre de Joncels*, Bon de Villevers,	*Beziers*, 500 fl. 2500 l. B
1733	*S. Pierre de Lagny*, de Beauvilliers,	*Paris*, 1300 fl. 12000 l. B
1771	*S. Pierre de Melun*, de Clermont-Tonnerre,	*Sens*, 800 fl. 8000 l. B
1762	*S. Pierre en Vallée*, de Veri,	*Chartres*, 500 fl. 15000 l. B
1768	*S. Pierre-ſur-Dive*, de Sainte-Aldegonde,	*Séez*, 800 fl. 6000 l. B
1765	*S. Policarpe*, de Gohin,	*Narbonne*, 300 fl. 1600 l. B
1768	*S. Prix*, de Goyon,	*Noyon*, 133 fl. 10000 l. B
1748	*S. Quentin*, de la Ville;	*Beauvais*, 500 fl. 9000 l. A
1757	*S. Quentin en l'Iſle*, Pr. de Salm Salm,	*Noyon*, 400 fl. 29000 l. B
1747	*S. Rambert*, de Montvalon,	*Lyon*, 250 fl. 2000 l. B
1745	*S. Remy*, Card. de Rochechouart,	*Reims*, 5382 fl. 32000 l. B
1759	*S. Rigaud*, Deſpiard,	*Mácon*, 200 fl. 3000 l. B
*	*S. Riquier*, en Economats,	*Amiens*, 4000 fl. 28000 l. B
1742	*S. Romain de Blaye*, l'Evêque de Couſerans,	*Bordeaux*, 600 fl. 4000 l. A
1761	*S.* Ruf, Tardivon, Valence,	300 fl. 10000 l. A
1746	*S. Satur*, de Veri,	*Bourges*, 731 fl. 7000 l. A
1769	*S. Savin*, de S. Hilaire,	*Poitiers*, 150 fl. 8800 l. B
1729	*S. Savin de Lavedan*, de Montlezun,	*Tarbes*, 300 fl. 2400 l. B
*	*S. Sauve*, en Economats,	*Amiens*, 250 fl. 5600 l. B

Nom. Abb. *Titul.* Dioc. *Flor.* Revenu. *Ordre.*

1770 *S. Sauveur*, de Leyſſen, *Lodeve*, 400 fl. 3000 l. B
1763 *S. Sauveur de Blaye*, de Pingon de Prangin, Comte de Lyon, *Bordeaux*, 400 fl. 4000 l. B
1762 *S. Sauveur de l'Etoile*, Chilliaud Deffieux, *Blois*, non taxé, 2000 liv. P
1761 *S. Sauveur de Vertus*, de Pradine, *Châlons-ſur-Marne*, 230 fl. 2000 l. B
1766 *S. Sauveur-le-Vicomte*, de Nicolay, *Coutances*, 250 fl. 19000 l. B
1771 *S. Seine*, de Luzine, *Dijon*, 500 fl. 12000 l. B
1746 *S. Serge*, d'Hérouville, *Angers*, 526 fl. 8000 l. B
1748 *S. Sernin*, de Fleurigny, *Toulouſe*, 22000 l. A
1747 *S. Sever*, d'Anneville de Chifrevaſt, *Coutances*, 500 fl. 5500 l. B
1768 *S. Sever*, l'Evêque de Saint-Brieux, *Aire*, 600 fl. 10000 l. B
1736 *S. Sever de Ruſtan*, de Noguez, *Tarbes*, 133 fl. 2500 l. B
1758 *S. Severin*, de la Noüe, *Poitiers*, 100 fl. 2500 l. A
1759 *S. Spire de Corbeil*, Fitz-Harris, *Paris*; 1000 l. S
1763 *S. Sulpice-les-Bourges*, le Noir, *Bourges*, . . . fl. 12000 l. B
1760 *S. Syphorien*, de Gauville, *Beauvais*, 312 fl. 3500 l. B
1742 *S. Syphorien*, de Joyeuſe, *Mets*, 620 fl. 16000 l. B
1753 *S. Taurin*, l'Evêque de Poitiers, *Evreux*, 1144 fl. 18000 l. B
1740 *S. Thibery*, de Crillon, *Agde*, 1000 fl. 3700 l. B
1756 *S. Vaaſt*, de Briois d'Hulluch, *Arras*, 4000 fl. 40000 l. B
* *S. Valery*, en Economats, *Amiens*, 2712 fl. 18000 l. B
1757 *S. Vandrille*, l'Evêque d'Orleans, *Rouen*, 4000 fl. 55000 l. B
1764 *S. Victor*, l'Archevêq. de Lyon, *Paris*, 100 fl. 45000 l. A
1751 *S. Victor*, l'Abbé de Lorraine, *Marſeille*, 1850 fl. 46000 l. B
1739 *S. Victor en Caux*, Teriſſe, *Rouen*, 300 fl. 5500 l. A
1756 *S. Vincent*, le Cardinal de Geſvres, *Laon*, 1000 fl. 24500 l. B
1765 *S. Vincent*, de Moſtuejouls, *Senlis*; 7000 l. A
* *S. Vincent*, en Economats, *Mets*, 400 fl. 25000 l. B
1768 *S. Vincent*, Deſcars, *Beſançon*, 52 fl. 6000 l. B
1759 *S. Vincent aux Bois*, André, *Chartres*, . . . fl. 2500 l. A
1749 *S. Vincent de Bourg*, Dhuart, *Bordeaux*, 100 fl. 2000 l. A
1754 *S. Vincent du Luc*, de Ris, *Oleron*, 150 fl. 6900 l. B
1763 *S. Vincent*, l'Evêque d'Orléans, *le Mans*, 20000 l. B
1761 *S. Voluſien de Foix*, l'Evêq. de Comminges, *Pamiers*, 833 fl. 11500 l. A
1758 *St Urbain*, l'Evêque de Digne, *Châlons-ſur-Marne*, 1000 fl. 14000 l. B
1767 *S. Wullemer*, du Maſnadau, *Boulogne*, 66 fl. 1800 l. A
1746 *Samer*, Tanneguy du Châtel, *Boulogne*; 9000 l. B
1762 *Sandras*, de Guain de Linart, *Alais*, 200 fl. 4000 l. B
1771 *Saramont*, de Vicques, *Auſch*, 50 fl. 5800 l. B
1747 *Saubalade*, Damou, *Leſcar*, 66 fl. 5200 l. C

Nom. Abb.	Titul. Dioc.	Florins. Revenu.	Ordre.
1745 *Sauzet*, d'Aydie,	*Auranches*,	500 fl. 18000 l.	C
1761 *Savigny*, de Clugny,	*Lyon*,	500 fl. 11000 l.	B
1770 *Sauvage*, de Villevielle,	*Alais*,	300 fl. 6000 l.	B
1755 *Scellier*, Mignot,	*Troies*;	4000 l.	C
1764 *Selincourt*, Thelcher,	*Amiens*,	200 fl. 7500 l.	P
1729 *Senaque*, Fils de Roquefort,	*Cavaillon*,	300 fl. 2800 l.	B
1742 *Sepifontaines*, de la Roche,	*Langres*,	1200 l.	P
1767 *Sepifontaines*, de Saint Val,	*Reims*,	300 fl. 3900 l.	P
1750 *Serry*, l'Evêque d'Alept,	*Amiens*;	5000 l.	P
1760 *Signy*, Cardinal de Rochechouart,	*Reims*,	800 fl. 50000 l.	C
1728 *Silly*, l'Evêque de Séez,	*Séez*,	700 fl. 3500 l.	P
1735 *Silvanez*, Bosquet,	*Vabres*,	300 fl. 1400 l.	C
1756 *Simorre*, l'Evêque de Lescar,	*Ausch*,	300 fl. 5800 l.	B
1751 *Solignac*, Girard,	*Limoges*,	406 fl. 2300 l.	B
1761 *Sorde*, l'Evêque de Vence,	*Acqs*,	150 fl. 10000 l.	B
1740 *Soreze*, Dagay de Mion,	*Lavaur*,	1300 fl. 11000 l.	B
1746 *Souillac*, Bouilhac,	*Cahors*,	33 fl. 3500 l.	B
1760 *Sully*, de Molen,	*Tours*,	110 fl. 4500 l.	B
1746 *T Almond*, Ponnat,	*Luçon*,	150 fl. 4000 l.	B
* *Tasque*, en Economats,	*Tarbes*,	50 fl. 4500 l.	B
1719 *Terrasson*, du Sault,	*Sarlat*,	300 fl 7400 l.	B
1737 *Thenailles*, Dandlau,	*Laon*;	8000 l.	P
1766 *Theulley*, de Pontbriand,	*Dijon*,	38 fl. 8000 l.	C
1769 *Tholey*, de Salabert,	*Trèves*,	.. fl. 20000 l.	B
1750 *Tiers*, de Serray,	*Clermont*,	108 fl. 1200 l.	B
1771 *Tiron*, de Vermont,	*Chartres*,	500 fl. 12000 l.	B
1758 *Tironneau*, de Saint-Simon,	*du Mans*,	75 fl. 5000 l.	C
1761 *Tonnay Charente*, Solon,	*Saintes*,	1600 l.	B
1770 *Torigny*, de la Noüe,	*Bayeux*;	3500 l.	C
1745 *Tournus*, l'ancien Evêque de Limoges,	*Chalon-sur-Saône*,	1000 fl. 30000 l.	B
1751 *Tourtoirac*, Beaupoil de St Aulaire,	*Perigueux*,	120 fl. 1600 l.	B
1768 *Toussains*, de Chamillard,	*Châlons-sur-Marne*,	606 fl. 9000 liv.	A
1737 *Toussains*, Grandhomme de Gizeaux,	*Angers*,	90 fl. 3500 l.	A
1758 *Tréport*, le Comte de Lagnasco,	*Rouen*,	500 fl. 9500 l.	B
1764 *Trisay*, de la Roche Saint-André,	*Luçon*,	63 fl. 4500 l.	C
* *Troarn*, en Economats,	*Bayeux*,	2000 fl. 50000 l.	B
1758 *Troisfontaines*, le Cardinal de Bernis,	*Châlons-sur-M.*	40 fl. 50000 l.	C
1733 *Turpenay*, Pineau de Viennay,	*Tours*,	100 fl. 2500 l.	B
1744 *V Aast*, Chauchon,	*du Mans*,	33 fl. 2500 l.	A
1749 *Val-Benoist*, de Beaulieu,	*Lyon*,	66 fl. 1200 l.	C
1772 *Valbonne*, de Bretonneau,	*Perpignan*,	50 fl. 1200 l.	C

Nom.	Abb. Titul.	Dioc. Florins. Revenu.	Ordre.
1770	*Val-Chrétien*, Daymard, *Soissons*, 2600 l.		P
1736	*Valcroissant*, de Malisloles, *Die*, 79 fl. 800 l.		C
1744	*Valence*, de Villevielle, *Poitiers*, 200 fl. 2300 l.		C
1763	*Vallemont*, Desforges, *Rouen*, 8000 l.		B
1741	*Valleroy*, Chamillard, *Reims*, 400 fl. 12000 l.		C
1726	*Vallette*, Néez, *Tulles*, 160 fl. 2200 l.		B
1742	*Valloires*, l'Evêque d'Amiens, *Amiens*, 33 fl. 12000 l.		C
1747	*Valmagne*, l'Evêque d'Alais, *Agde*, 1400 fl. 12000 l.		C
1767	*Valricher*, de Colbert, *Bayeux*, 24 fl. 4000 l.		C
1743	*Valsainte*, de Novy, *Apt*, 33 fl. 1700 l.		C
1737	*Val-Secret*, le Clerc, *Soissons*, 500 fl. 4000 l.		...
1749	*Varennes*, Dollet, *Bourges*, 60 fl. 1500 l.		C
1770	*Vauluisant*, l'Archevêque d'Aix, *Sens*, 100 fl. 16000 l.		C
1769	*Vaux en Ornois*, de Gaston, *Toul*, 150 fl. 11500 l.		C
1766	*Vaux de Cernay*, l'Evêque de Limoges, *Paris*, 33 fl. 16000 l.		C
1748	*Vermand*, Hachette des Portes, Evêque de Sidon, *Noyon*, 33 fl. 6000 l.		P
1720	*Verteuil*, de Courtarvel, *Bordeaux*, 125 fl. 6500 l.		A
1769	*Vézelay*, d'Argenteuil, *Autun*, 1500 fl. 20000 l.		S
1760	*Vierzon*, le Corgne de Launay, *Bourges*, 208 fl. 1200 l.		B
1753	*Vigeois*, Desclos, *Limoges*, 170 fl. 3000 l.		B
1750	*Ville-Dieu*, de la Roche-St-André, *Acqs*, 33 fl. 3000 l.		P
1752	*Villemagne*, de Boizay-Courcenay, *Beziers*, 400 fl. 2700 l.		B
1754	*Villeloin*, de Rigault, *Tours*, 120 fl. 4000 l.		B
1733	*Villelongue*, de Novy, *Carcassonne*, 300 fl. 1200 l.		C
1771	*Villeneuve*, de Radonvilliers, *Nantes*, 108 fl. 10000 l.		C
1762	*Villers-Bettnac*, Zalusky, *Metz*, .. fl. 27400 l.		C
1769	*Userche*, de Josinau de Tourdonet, *Limoges*, 505 fl. 6000 l.		S

ABBAYES DE FILLES.

Nom.	Abb. Mesdames.	Dioc. Revenu.	Ordre.
1770	*Abbaye-aux-Bois*, de Chabrillant, *Paris*, 23000 l.		C
1771	*Allois*, Faye de Villoutraix, *Limoges*, 2000 l.		B
1762	*Almeneches*, de Saint-Aignan, *Séez*, 9000 l.		B
1769	*Amour-Dieu*, de Landre, *Soissons*, 5000 l.		C
1760	*Andlau*, de Landenberg. *Coadjutrice*, 1770, de Flach Randen, *Strasbourg*, 16000 l.		B
1764	*Annay*, de Briffœuil, *Arras*,		C
1765	*Annecy*, d'Hacqueville, *Chalons sur Marne*, 8000 l.		B
1767	*Arcisse*, de Barneval, *Chartres*, 5000 l.		B
1771	*Argensolles*, de la Mock, *Soissons*, 7000 l.		C
1720	*Avenay*, de Boufflers, *Reims*, 25000 l.		B
1771	*Avesne*, de Monchy, *Arras*, 10000 l.		B
1718	*Barre* (la), Jamin de S. Victor, *Soissons*, 4500 l.		B
1765	*Batant*, de Scéy, *Besançon*, 3000 liv.		C

Nom.	Abb.	Mesdames.	Dioc.	Revenu.	Ordre.
1767		*Baulme-les-Dames*,	Dandelot, *Besançon*,	7000 l.	B
1727		*Beaucaire*,	de Lespine, *Nîmes*,		B
1769		*Beaulieu*,	de Mortagne de Landas, *Arras*,	8000 l.	A
1757		*Beaumont*,	de Lentillac, *Clermont*,	7000 l.	B
1772		*Beaumont*,	de la Guiche, *Tours*,	35000 l.	B
1768		*Beaupré*,	des Ruelles, *Saint-Omer*,	7000 l.	C
1735		*Beaurepaire*,	de Clermont Gessan, *Vienne*,	4500 l.	C
1765		*Beauvoir*,	de Montigny, *Bourges*,	5000 l.	C
1743		*Bellecombe*,	de Grezolles, *le Puy*,	5000 l.	C
1743		*Bémont*,	de Gaucourt, *Langres*,	4500 l.	C
1757		*Benisson-Dieu*,	de Jarente, *Lyon*,	9000 liv.	C
17..		*Benois-Vaux*, ...	*Toul*,	4000 l.	C
1765		*Bertaucourt*,	de Carondelet, *Amiens*,	5000 l.	B
1770		*Biblisheim*,	Streng, *Strasbourg*, ...	liv.	B
1767		*Bival*,	de Sarcus, *Rouen*,	5000 l.	B
1767		*Blanche*,	O Brien de Lismore, *Avranches*,	8000 l.	C
1766		*Blandeques*,	de Foy, *Saint-Omer*,	7000 l.	C
1742		*Blesle*,	de Pons, *Saint-Flour*,	4000 l.	C
1764		*Bondeville*,	de Fontenailles, *Rouen*,	5000 l.	C
1738		*Bonlieu*,	Darcy, *Lyon*,	8000 l.	C
1746		*Bonlieu*,	de Girois, *le Mans*,		C
1758		*Bonnefaigne*,	transféré à Brives en Bas-Limosin, d'Uffel, *Limoges*,	4000 l.	B
1752		*Bons*,	de Rivery, *le Bellay*,	4000 l.	C
1768		*Bourbourg*,	de Coupigny d'Hénu, *Saint-Omer*,	10000 l.	B
17..		*Bouxieres-aux-Dames*,	de Loz, *Toul*,	3500 l.	C
1735		*Braille*,	du Beron, *Arras*,	6000 l.	C
1751		*Braghac*,	d'Auzers, *Clermont*,	5000 l.	B
17..		*Brienne*, ...	*Lyon*,	3000 l.	B
1758		*Bussiere*,	de Brie d'Arcy, *Bourges*,	4000 l.	C
1759		*Buque* (*le*),	d'Aubusson, *Perigueux*,	2000 l.	B
1762		*Catherine* (*Ste*),	de la Salle, *Apt*,	2000 l.	A
1767		*Chaillot*,	Baudon, *Paris*,	5000 l.	A
1739		*Charenton*,	de Montgon, *Bourges*,		B
1743		*Chaseaux*,	de Vertrieu, *Lyon*,	3000 l.	B
1742		*Chateau*,	de Vatteville de Conflans, *Besançon*,	5000 l.	B
1734		*Chelles*,	de Clermont Gessan, *Paris*,		B
1756		*Cordillon*,	d'Anneville, *Bayeux*,	10000 l.	B
1744		*Crisenon*,	de Sennevoy, *Auxerre*,	7000 l.	B
1771		*Cuffet*,	de Tane, *Clermont*,	6000 l.	B
1752		*Denaing*,	de Petrieux, *Arras*,	20000 l.	B
1753		*Des Hayes*,	de la Porte Saint-Lattier, *Grenoble*,	9000 l.	C
1767		*Espinal*,	de Spada, *Toul*,	12000 l.	S
		Espagne,	voyez *Villancourt*.		

Nom.	Abb. Mesdames.	Dioc.	Rev.	Ordre.
1759	*Essay*, de Beauville, *Séez*, 5000 l.			C
1726	*Estival en Charnye*, de Rabodanges, *le Mans*, 8000 l.			B
1755	*Estrun*, de Geneviere de Samette, *Arras*, 22000 l.			B
1742	*FAre* (*la Sainte-*), d'Havrincourt, *Laon*, 8000 l.			C
1759	*Faremontier*, le Normand, *Meaux*, 20000 l.			B
1772	*Favas*, Bastard d'Aubaire, *Toulouse*, 5000 l.			C
1760	*Felixprez*, près Givet, de Ratzky.			
1767	*Fervaques*, du Mouriez, *Noyon*, 7000 l.			C
1757	*Flines*, de Berchiny, *Arras*, 50000 l.			C
1732	*Fontaine d'Alais*, d'Avejean, *Alais*,			C
1759	*Fontaine-Guerard*, de Châteaumorand, *Rouen*, 6000 l.			C
1765	*Fontenelle*, Bonnaire, *Cambray*, 10000 l.			C
1766	*Fontevrault*, de Pardailhan d'Antin, *Poitiers*, 80000 l.			B
1762	*Fontgouffier*, de Lemmari, *Sarlat*, 3500 l.			A
1759	*Gercy*, *unie à l'Abbaye d'Issy*, de Braques, *Paris*, 6000 l.			B
17..	*GIf*, ... *Paris*, 9000 l.			B
1722	*Gigean*, *unie à S. Geniez*, de Villars la Farre, *Montpellier*, 13000 l.			B
	Gillenghem, ... *Cambray*, 15000 l.			B
1751	*Gomerfontaine*, de Nadaillac, *Rouen*, 6000 l.			C
1772	*Hieres*, de Grille, *Toulon*, 4500 l.			C
1770	*Hieres*, de Franlieu, *Paris*, 10000 l.			B
1757	*JOuarre*, de Montmorin, *Meaux*, 50000 l.			B
	Issy, voyez *Gercy*.			
1711	*Juvigny*, Alexis Magd. de Vassinhac-Imecourt : 1772 Vict. Louise de Vassinhac-Imecourt, *Coadj. Trèves*, 10000 l.			C
1759	*KErlot*, de Quelen, *Quimper*, 7000 l.			C
1763	*LA Bourdilliere*, de la Roche-Menou, *Tours*,			C
	La Celle, ... *Aix*,			B
1758	*La Deserte*, de Montjouvert, *Lyon*, 8000 l.			B
1762	*La Ferté sur Oyse*, de Berlo, *Laon*, 10000 l.			
	La Ferté, ... *Nimes*,			
1766	*La Joye*, de Verdiere, *Vannes*, 8000 l.			C
	La Joye-lès-Nemours, réunie à *Villiers*.			
1742	*Lancharre*, du Tavanne, *Châlon-sur-Saône*, 7000 l.			B
1760	*La Regle*, de Boisjoland, *Limoges*, 14000 l.			B
17..	*La Scauve unie à l'Abbaye de Clavas* . . *le Puy*, 4000 l.			C
1753	*La Trinité de Caen*, Belsunce Castelmoront, *Bayeux*, 55000 livres.			B
1763	*Laval Breffieux*, de Boissac, *Vienne*, 5500 l.			C
1760	*La Vassin*, de la Salle, *Clermont*,			C
1765	*La Virginité*, de la Magdelaine, *le Mans*, 4500 l.			C
1759	*Leau Notre-Dame*, de Vauldrey, *Chartres*, 5000 l.			C
1757	*Le Lys*, de Laizer de Siougeat, *Sens*, 17000 l.			C

Nom. Abb.	Mesdames	Dioc.	Revenu.	Ordre.
1757	*Le Quesnoy*, de Biache,	*Cambray*,	10000 l.	A
1771	*Le Reconfort*, Le Tonnelier de Breteuil,	*Auxerre*,	5000 l.	C
	Le Refuge, . . .	*Cambray*,	7000 l.	C
1762	*Le Ronceray*, d'Aubeterre,	*Angers*,	25000 l.	B
1720	*Le Saussois*, de Coupigny,	*Cambray*,	7000 l.	C
1764	*Les Chases*, de Guerin de Lugeac,	*Saint-Flour*,	6000 l.	B
17..	*L'Esclache*, de la Roche du Ronset,	*Clermont*,	6000 l.	C
1766	*Les Clairets*, de Portebise,	*Chartres*,	28000 l.	C
1770	*Les Isles d'Auxerre*, de Busseran,	*Auxerre*,	2500 l.	C
1764	*Les Prez*, de Maez,	*Arras*,	6000 l.	C
1767	*L'Etanche*, de Gondrecourt,	*Toul*,	10000 l.	C
1765	*Le Tresor*, Damian du Vernegue,	*Rouen*,	11000 l.	C
1767	*Le Val de Grace*, Phelippes,	*Paris*,	20000 l.	B
1762	*Le Vergier*, Lancaire,	*Cambray*,	7000 l.	C
1770	*Le Vivier*, de Coupigny,	*Arras*,		C
1758	*Leyme*, de Guiscard,	*Cahors*,	4000 l.	C
1757	*Lieu-Dieu*, de Pignerol,	*Autun*,		C
1766	*Lieu-Notre-Dame*, la Salle de Rochemore,	*Orléans*,	8000 l.	C
1758	*Lieu-Notre-Dame*, Reynier de Droué,	*Lyon*,	3500 l.	C
1771	*Ligueux*, de la Marthonie de Caussade,	*Perigueux*,	8000 l.	B
1742	*L'Olive*, de Brasseur,	*Cambray*,		C
1762	*Lons-le-Saunier*, de Montigny,	*Besançon*,	2000 l.	Cl
1739	*Malnue*, transférée à *Bon Secours*, Rossignol,	*Paris*,	8000 l.	B
1766	*Marquette*, de Franqueville,	*Tournay*,	50000 l.	C
1765	*Maubuisson*, de Pontevès,	*Paris*,	25000 l.	C
1741	*Maubeuge*, de Croy de Beaufort,	*Cambray*,	7000 l.	B
1768	*Mercoire*, de Grégoire de Saint-Sauveur,	*le Puy*,	5000 l.	C
1765	*Migette*, Franchet de Ranchot,	*Besançon*,	400 l.	Cl
1762	*Malaize*, Mangot,	*Châlon en Bourgogne*,	6000 l.	C
1755	*Moncé*, le Marié d'Aubigny,	*Tours*,	4500 l.	C
1769	*Montigny*, Tricornot du Trembloy,	*Besançon*,	3500 l.	Cl
1763	*Montvilliers*, de Conty Hargicourt,	*Rouen*,	10000 l.	B
1760	*Montmartre*, de Laval-Montmorency,	*Paris*,	18000 l.	B
1763	*Mont de Sion*, de Gasparis,	*Marseille*,	3000 l.	C
1742	*Montreuil-les-Dames* ou *la Sainte-Face*, d'Havrincourt,	*Laon*, ... liv.		C
1745	*Mouchy le Perreux*, de Montbel,	*Beauvais*,	7000 l.	C
1767	*Monsort d'Alençon*, Vielchâtel de Mardilly,	*Sées*,	4000 l.	B
1747	*Neubourg*, de Marsenac,	*Evreux*,	6000 l.	B
1760	*Nidoiseau*, de Scepeaux,	*Angers*,	10000 l.	B
1760	*Noningues*, de Pardaillan,	*Vabres*,	10000 l.	C
1761	*Notre-Dame*, de Bouillé,	*Meaux*,	9000 l.	A
1769	*Notre-Dame*, de Saillans,	*Nevers*,	10000 l.	B

Nom.	Abb. Meſdames. Dioc. Revenu.	Ordre.
1741	*Notre-Dame*, de Parabere, *Saintes*, 60000 l.	B
1766	*Notre-Dame de Roye*, de Rouſſy de la Rochefoucauld, *Soiſſons*, 50000 l.	B
1756	*Notre-Dame*, de Montmorin, *Troyes*, 8000 l.	B
1718	*Notre-Dame de la Pomeraye*, de Valois de Villette, *Sens*, 9000 l.	B
17..	*Notre-Dame de la Paix*, ... *Cambray*, 8000 l.	B
1770	*Notre-Dame de Montons*, de Coetlogon, *Avranches*, 5000 liv.	C
1766	*Notre-Dame des Anges*, Houel de la Roche-Bernard, *Coutance*, 4000 l.	B
1765	*Notre-Dame des Colonnes*, de Virieu, *Vienne*,	B
1761	*Notre-Dame de Protection*, de Jucoville, *Coutance*, 4000 liv.	B
1762	*Notre-Dame des Prez*, Arnoud de Rochegude, *Troyes*, 2500 l.	C
	Notre-Dame des Prez, Houzé, *Tournay*,	A
1747	*Notre-Dame du Pré*, ou *Saint-Deſir*, de Valanglard, *Lizieux*, 5000 l.	B
1771	*OLlieux (Des)*, de Monteil, *Narbonne*, 4000 l. *Oraiſon-Dieu*, unie à Salinque de Toulouſe.	C
1761	*Origny*, de Sabran, *Laon*, 12000 l.	B
1757	*Ottmarsheim*, de Flaxland, *Baſle*,	
1761	*PAcy*, Drouy, *Evreux*, 14000 l.	B
1743	*Panthemont*, de Bithiſy de Mezieres, *Paris*, 10000 l.	C
1744	*Paraclet*, de Mailly, *Amiens*, 10000 l.	C
1768	*Paraclet (Le)*, ou *la Sainte Trinité*, de la Rochefoucault-Momont, *Troyes*, 20000 liv.	
1770	*Parc-aux-Dames*, de Clermont d'Amboiſe, *Senlis*, 12000 livres.	C
1758	*Perray*, de Gourcy, *Angers*, 3500 l.	C
1764	*Pont-aux-Dames*, de Fontenilles, *Meaux*, 12000 l.	C
1769	*Port-Royal*, de Montperoux, *Paris*, 12000 l.	C
1766	*Poulangy*, de Vaudrey, *Langres*, 6000 l.	B
1763	*Pouſſey*, de Baſſompierre, *Toul*, 8000 l.	S
17..	*Pralon*, ... *Langres*, 7500 l.	B
1760	*Preaux*, de Gimel, *Lizieux*, 10000 l.	B
1766	*Puy d'Orbe*, de Langhac, *Langres*, 2000 l.	B
	RAnleaulme, . . . *Auxerre*, 5000 l.	B
1763	*Ravensberg*, de Scodt, *de Saint-Omer*, 5000 l.	C
17..	*Remiremont*, la Princeſſe Charlotte de Lorraine, *Toul*, 30000 liv. 1764 Chriſtine de Saxe, Coadjutrice.	S
	Rieunette, réunie à *S. Bernard de Lombez.*	
	Rougemont, unie à *S. Julien de Dijon*, *Langres.*	B
1764	*Royal-Lieu*, de Soutlanges, *Soiſſons*, 7000 l.	B

Nom.	Abb.	Mesdames.	Dioc.	Revenu.	Ordre.
1771		*Saint Amand*, de la Baume de Suze,	*Rouen*,	13000 l.	B
1771		*St Andoche*, de Vienne,	*Autun*,	10000 l.	B
1762		*St André le-Haut*, de Chabannes Vergers,	*Vienne*,		B
1760		*St Antoine des Champs*, de Beauvau Craon,	*Paris*,	40000 liv.	C
1771		*St Avit*, de Fontenailles,	*Chartres*,	10000 l.	B
1760		*St Austreberte de Montreuil*, de la Javeliere,	*Amiens*,	12000 l.	B
1760		*St Auxone*, de Civerac,	*Angoulême*,	14000 l.	B
1766		*S. Bernard*, réunie à *Rieunette* en 1762, de Béon,	*Lombez*,	4000 l.	C
1763		*S. Bernard-lès-Bayonne*, de Membrede,	*Acqs*,	5000 l.	C
1742		*S. Cezaire*, Duviguier,	*Arles*,	10000 l.	B
1756		*S. Corentin*, de Boisse,	*Chartres*,	3000 l.	B
1750		*S. Cyr au Val de Gallic*, de Molitar,	*Chartres*,	10000 l.	B
		S. Desir. Voyez *Notre-Dame du Pré.*			
		S. Dizier, réunie à S. Jacques de Vitry.			C
		Ste Claire, de Simiane de Gordes,	*Arles*,	4000 l.	F
1742		*Ste Claire*, de Langliac,	*Clermont*,	3000 l.	F
1771		*Ste Claire d'Annonay*, de Vaux,	*Vienne*,	4000 l.	F
		Ste Claire d'Aubenas, de Croville,	*Viviers*,		F
1732		*Ste Claire d'Azille*, de Meaupeou d'Ableiges,	*Narbonne*,	4000 l.	F
		Ste Claire de Milan, de Rupé,	*Rhodez*,		F
1724		*Ste Claire de Montigny*, de Monnier,	*Besançon*,	3500 l.	F
1761		*Ste Croix*, de Vercel,	*Apt*,	3500 l.	C
1742		*Ste Croix*, Descars,	*Poitiers*,	20000 l.	B
1768		*Ste Hoilde*, Duprat,	*Toul*,	8000 l.	C
1765		*Ste Menoux*, de Sainte-Hermine, ,	*Bourges*,	10000 l.	B
1767		*Ste Perrine de la Villette*, Baudon,	*Paris*,	5000 l.	A
1767		*St Esprit*, de Cabrairolles,	*Beziers*,	8000 l.	A
1749		*St Etienne*, de Grieu,	*Reims*,	12000 l.	A
		S. Geniez, voyez *Gigean.*			
1741		*S. George*, de Chaumont-Guitry,	*Rennes*,	20000 l.	B
1761		*Ste Glossinde*, de Choiseul-Beaupré,	*Metz*,	29000 l.	B
1713		*St Honorat*, de Charnisay, L.	*Meaux*,	7000 l.	B
1770		*St Honoré de Tarascon*, de Merle de Beauchamp,	*Avignon*,	5000 l.	B
1762		*S. Jacques de Vitry*, réunie à *S. Dizier*, du Hamel,	*Châlons-sur-Marne*,	9000 l.	C
1757		*S. Jean des Choux*, Bender,	*Strasbourg*,		C
17..		*S. Jean de Thouars*, ...	*Poitiers*,	12000 l.	B
1771		*S. Jean du Buis*, de Narbonne-Pelet,	*Saint-Flour*,	3000 l.	B
1749		*S. Jean le Grand*, de Beck,	*Autun*,	6000 l.	B
1736		*S. Julien*, de Ragny,	*Auxerre*,	6000 l.	B

Nom.	Abb.	Mesdames.	Dioc.	Revenu.	Ordre.
1770	S. *Julien*,	Thiard de Biſſy,	*Dijon*,	6000 l.	B
1730	S. *Julien du Pré*,	de Saint-Simon,	*le Mans*,	20000 l.	B
1751	S. *Juſt de Romans*,	de Beaumont,	*Vienne*,	4000 l.	C
1761	S. *Laurent*,	de Laſtic,	*Bourges*,	9000 l.	B
	S. *Laurent*,	. . . .	*Comminges*,	2000 l.	B
1741	S. *Louis de Vernon*,	de Sailly,	*Evreux*,	25000 l.	A
1754	S. *Louis de Royal-Lieu*,	de Soutlange,	*Soiſſons*,	7000 l.	B
1760	S. *Louis* (Chapitre Royal, Noble & Séculier),	de Choiſeul,	*Metz*,		B
1731	S. *Loup*,	de Bouville,	*Orléans*,	8000 l.	C
17..	S. *Martin-les-Boruc*,	Tauxier de Valzibert,	*Beauvais*,		B
1742	S. *Nicolas de Verneuil*,	de Reſſy,	*Evreux*,	6000 l.	B
1758	S. *Paul*,	de Mergeret,	*Soiſſons*,	6000 l.	B
1751	S. *Paul de Beauvais*,	Dauvet,	*Beauvais*,	16000 l.	B
1735	S. *Paul de Vienne*,	de Clermont-Geſſan,	*Vienne*,	6000 l.	C
1772	S. *Pierre*,	de Monteynard,	*Lyon*,	40000 l.	B
1719	S. *Pierre*,	de la Farre,	*le Puy*,	6000 l.	B
1762	S. *Pierre*,	de Themines,	*Reims*,	30000 l.	B
1749	S. *Remy*,	de Chanut,	*Soiſſons*,	10000 l.	B
1771	S. *Remy des Landes*,	du Portal,	*Chartres*,	4000 l.	B
1762	S. *Saens*,	de Moy de Saint-Agnan,	*Rouen*,	14000 l.	C
1743	S. *Sauveur*,	de la Rochefoucauld,	*Evreux*,	10000 l.	B
1763	S. *Sauveur*,	de Suarès d'Aulan,	*Marſeille*,	6000 l.	B
1771	S. *Sernin*,	de la Rochelambert,	*Rhodez*,	12000 l.	B
1710	S. *Sigiſmond*,	de Lalande,	*Acqs*,	3000 l.	B
1755	S. *Sulpice*,	de la Bourdonnaye,	*Rennes*,	8000 l.	B
1742	*Salinques*,	de Montillet,	*Toulouſe*,	6000 l.	C
1766	*Sauvebeniſte*,	de Fumel,	*le Puy*,	6000 l.	C
1771	*Sauvoir*,	de Préaudeau,	*Laon*,	4000 l.	C
1770	*Sezanne*,	de Blaccons,	*Troyes*,	6000 l.	B
1779	*Soyon*,	de Saſſenage,	*Valence*,	5000 l.	B
1761	*Val-Sauve*,	Dupuy de Montbrun,	*Uſez*,	5000 l.	C
1762	*Vergaville*,	de Muſſey,	*Metz*,	12000 l.	B
1757	*Vernaiſon*,	de Montenard,	*Valence*,	4000 l.	C
1762	*Vic-lez-Capdenac*,	de Sedieres,	*Cahors*,		C
17..	*Villemur*,	de Montcalm,	*Caſtres*,	6000 l.	B
1770	*Vignats*,	Baudot de Senneville,	*Séez*,	5000 l.	B
1768	*Vigniognoul*,	de Foreſta de Colongue,	*Montpellier*,	6000 l.	C
1762	*Villechaſſon*,	réunie au Prieuré de Moret,	de Gouys Darcis,	*Sens*, 5000 l.	B
1761	*Villancourt*,	*réunie à Eſpagne*,	Feydeau,	*Amiens*, 8000 l.	C
1739	*Villers-Canivet*,	de Franſure de Villers,	*Séez*,	16000 l.	C
1767	*Villiers*,	réunie à *La Joie-les-Nemours*,	de Barbançon,	*Sens*, 6000 l.	C
17..	*Voiſins*,	de Fours,	*Orléans*,	4300 l.	C

Nom. Abb. *Mesdames.* Dioc. *Revenu. Ordre.*

1741 W *Oëstines*, Prevost, *Saint-Omer*,

CHAPITRE DE N. DAME DE PARIS,

Eglise du sixieme siecle.

MESSIEURS,

1733 DE Tudert, *Doyen* 1769.
1764 De Luker, *Chantre* 1764.
1769 Le Corgne de Launay, *Archidiacre de Paris* 1761.
1761 De Malaret, *Archidiacre de Josas* 1762.
1766 Desplasses, *Archidiacre de Brie* 1771.
1740 Jeanson, *Souchantre* 1752.
1739 Thierry, *Chancelier* 1736.
1758 De Meromont, *Pénitencier* 1757.
1734 Nigon de Berty.

Chanoines Prêtres, MESSIEURS,

1720 Baisle.
1738 Farjonel d'Hauterive.
1745 Guillot de Monjoye.
1749 Morin du Marais, *Agent du Chapitre.*
1743 De Ricouart d'Hérouville.
1750 Lucas, *Chambrier du Chapitre.*
1756 Verchére.
1758 Riviere, *Théologal* 1759.
1759 Brémont.
1759 De Montagu.
1757 De Lostanges.
1761 Baillard du Pinet.
1761 D'Enguillaucourt.
1761 De Galard de Terraube.
1751 Bochart de Champigny.
1762 Camiaille.
1762 Delamare.
1756 Radix.
1763 Robinault du Boisbasset.
1759 De Beaumont d'Autichamp.
1764 Farjonel des Rosiers.
1764 D'Eu de Montdenoix.
1759 De Roux de Bonneval.
1769 Le Blanc.
1769 Bergier.
1770 De Tilly-Blaru.
1770 De la Fage.
1771 De l'Ecluze.
1771 Chevalier.
1769 De Beaumont.
1771 Pey.
1771 Adhenet.
1772 Marion.
1772 Palerne.
1772 De Recleſne.
1772 De Mondran.

Chanoines Diacres, MESSIEURS,

1739 De Gouffier.
1743 Delon.
1748 Lagau.
1770 Bulté.

Chanoines Soudiacres, MESSIEURS,

1739 Surirey de St-Remy.
1748 De Vienne.

Secrétaire du Chapitre.

1761 M. Pingot.

Chanoines Honoraires, MESSIEURS,

1712 L'Abbé Duc de Biron.
1728 De Gouffier.
1728 Bauyn, Evêque d'Uzès.
1730 L. G. Chauvelin.
1732 Couet.
1733 De Roſſet de Fleury, Archevêque de Tours.
1734 De Coriolis d'Eſpinouſe.
1737 Moreau, Evêq. de Mâcon.
1747 Urvoy.
1748 De Riquet de Caraman.
1754 Le Fevre d'Ormeſſon.
1754 De la Luzerne, Evêque Duc de Langres.
1755 De Cugnac, Evêque de Leictoure.
1758 Salignac de la Motte-Fenelon, Ev. de Lombez.
1758 Nicolay, Evêque de Beziers.

Vicaires perpétuels dans l'Egliſe de Paris.

MESSIEURS,

1738 GRiſel, de S. Germain l'Auxerrois.
1763 Cardet, de S. Martin des Champs.
1766 De la Foſſe, de S. Marcel.
1738 Le Roux, de S. Victor.
1743 De la Frenaye, de S. Denis de la Chartre.

Marguilliers Laïs & perpétuels, Meſſieurs,

DE Sobrécaſſas, rue Perpignan, en la Cité.
Hauduroy, rue Simon-le-franc, quartier S. Merry.
Angar, rue & à l'entrée du Faubourg S. Denis.
Isnard de Moiré, rue Baſſe, porte S. Denis.

Principaux Officiers du Chapitre de Paris, Meſſieurs,

Marin, *Receveur général.*
Gobreau, *Receveur des Cens & Rentes.*
Chevreuil, *Archiviſte.*
Bezard, *chargé des Affaires.*
Chevreuil, pere & fils, *Commiſſaires aux Terriers.*
} Cloître N. D. près le puits.

Parvy, Parvis Notre-Dame.
Boullan, au nouvel hôtel des Monnoies.
} *Inſpecteurs des Bâtimens.*

Les Filles de M. l'Archevêque.

S. Marcel,
St Honoré,
Ste Opportune,
Mrs { L'Ancien Evêq. de Troyes, *Doyen.*
Boucher, *Chantre.*
Pion, *Chefcier Curé.*

Les quatre Filles de Notre-Dame.

St Etienne des Grès,
S. Benoît,
S. Merry,
Le Sepulcre,
Mrs { Sepher, *Chefcier.*
Paignon, *l'ancien Chanoine.*
De Saint-Pons, *Chefcier-Curé.*
Roſſignol, *l'ancien Chanoine.*

Chanoines de la Ste Chapelle de Paris, fondée par S. Louis en 1242.

MESSIEURS,

1739 DE Vichy-Chamron, *Tréſorier.*
1756 De Perthuis, *Chantre* en 1770.
1736 Thomas.
1744 Digaultray.
1749 De Conty-Hargicourt.
1757 Morand.
1758 D'Aubignan.
1760 De Chalut.
1761 Pourteiron.
1761 De Montal.
1762 Le Gros.
1769 Ravoſt d'Ombreval.
1771 Legros.
1725 M. Mercier, *Chanoine Honoraire.*

Juriſdiction contentieuſe de M. le Tréſorier.

M. L'Abbé Rat de Mondon, *Official*, Avocat au Parlement, & du Clergé de France, rue du Four, Faubourg S. Germain.
M. L'Abbé Louvel, *Promoteur*, Proviſeur du College d'Harcourt, au collége d'Harcourt.
M. Le Canut, *Greffier*, cour du Palais.
Foreſtier, *Huiſſier-Appariteur*, cour du Palais.

Chanoines de la Ste Chapelle de Vincennes, fondée par Charles V. en 1379, confirmés par Charles VI. en 1387.

MESSIEURS,

1765 BAſtid de la Vernhe, *Tréſorier.*
1763 Jourdan de Saint Sauveur, *Chantre* 1766.
1725 Boulé.
1730 Laiſné.
1742 De Luzy.
1755 Barre.
1755 Alibert.
1762 Picard.
1766 Leroux.
1766 Blanc.
1769 Baderon.
1770 Courtade.
1771 Garnier.

Vicaires Capitulans.

1766 Lacquayrie.
1768 Pialat.
1769 Le Meſle.
1771 Renoüard.

Juriſdiction contentieuſe de M. le Tréſorier.

Officialité de la Tréſorerie.

M. l'Abbé Riguet, *Official*, rue de Gaillon.
M. l'Abbé de Foy, *Promoteur*, rue Traverſiere S. Honoré.
M. l'Abbé de Cambefort, *Greffier*, rue S. Honoré.

Bailliage de la Tréſorerie.

Me Boiſſou, Avocat au Parlement, *Bailly*, rue des Bernardins.
Me Benoît, Avocat au Parlement, *Procureur Fiſcal*, rue du Battoir.
Me de Laffont, Avocat au Parlement, *Greffier*, rue de Grenelle, Faubourg S. Germain.

Les droits de l'Officialité & du Bailliage de la Tréforerie de Vincennes ſont confirmés par un Arrêt du Parlement de 1714. Le Bailliage eſt immédiat au Parlement.

CUREZ DE PARIS.

EN LA CITE'.

Année de fondation.	PAROISSES.	*Meſſieurs*,
1461	LA *Madeleine*,	1764 Dan. Pierre Denoux, *Archipr.* 1748 Etienne Robert, *ancien Curé.*
1638	*S. Germain le vieux*,	1743 Jean-Bapt. Ant. Cotelle.
1107	*S. Pierre aux Bœufs*,	1769 Julien Briere.
1200	*S. Landry*,	1767 René Victor Bouthet de la Richardiere.
1107	*Ste Croix*,	1754 Nicolas Brumant.
1107	*S. Pierre des Arcis*,	1772 Etienne Joſeph Le Clerc.
1138	*S. Barthelemy*,	1758 Bernardin Garat.
x. ſ.	*Ste Marine*,	1770 Jean Gilbert Segaud.

EN LA VILLE.

vj^e ſ.	*S. Germain de l'Auxerrois*,	1758 Remy Chapeau, *à S. Barthelemy en* 1756.
....	*St Euſtache*,	1771 Jean Jacques Poupart, *à Saint Martin, en* 1760.
1633	*S. Roch*,	1749 Jean-Baptiſte Marduel.
1673	*N. D. de Bonnes Nouvelles*,	1768 Jean Tiburce de Puibuſque.
1617	*S. Leu*,	1754 Jacques Claude Perin.
....	*Les SS. Innocens*,	1770 Jean Antoine Armand, *à Ste Marine*, en 1765.
853	*Ste Opportune*,	1763 Antoine Claude Pion.
x. ſ.	*S. Jacques de la Boucherie*,	1770 Nicolas Morel.
1200	*S. Merry*,	1757 Jean Antoine François Xavier Donzeaud de Saint Pons.
1260	*S. Joſſe*,	1753 J. Bapt. Beſſon.
1315	*S. Jacques del'Hôpital.*	17..... *& Tréſorier.*
....	*S. Nicolas desChamps*,	1767 Jean Etienne Parent.
....	*S. Sauveur*,	1764 Antoine Jacquin de la Roche.
1213	*S. Jean en Greve*,	1770 Marc Louis Royer, *aux SS. Innocens*, en 1759.
vj^e ſ.	*S. Gervais*,	1761 Rolland Thomas Bouillerot.
xij. ſ.	*S. Paul*,	1765 François Midor ; *à Ste Marine*, en 1759.
1623	*S. Louis en l'Iſle*,	1759 Jean Thomas Aubry.

EN L'UNIVERSITE'.

xj^e	S. Severin,	1766 Joseph Madier, *Archiprêtre.*
1243	S. Nicolas du Chardonnet,	1759 Antoine Hylaire, *à Sainte Marine*, en 1757.
xiij	S. Etienne du Mont,	1772 Fr. Gab. Seerée de Pennevern.
1183	S. Benoît,	1762 François Nicolas Brocas.
1158	S. Hilaire,	1772 Roch Damien du Bertrand.
1212	S. Cosme,	1760 Jean François de la Roue.
1212	S. André,	1738 Claude Leger.
1308	S. Jean du Cardinal le Moine,	1738 Ch. Paul de Saint-Paul, *Doyen.*
....	S. Victor,	1771 Claude-Louis-François Delaulne.

AUX FAUBOURGS.

xv^e	S. Martin, Cl. S. Marcel,	1772 Jean Claude Bellanger, *à S. Hilaire* en 1748.
....	S. Médard,	1742 Pierre Hardy de Levaré.
x.	S. Hippolyte,	1769 Guillaume Joseph Bruté.
1633	S. Jacques du Haut-pas,	1757 Jean Denis Cochin.
....	S. Sulpice,	
....	S. Pierre du Gros-Caillou, succursale,	1748 Jean Dulau d'Allemans.
1180	S. Laurent,	1746 Alexandre Franç. Cotterel.
1712	Ste Marguerite,	1743 Ch. Bernardin Laugier de Beaurecueil.
1639	La Madeleine de la Ville-l'évêque,	1746 Louis Charles Cathlin.
....	S. Philippe du Roule,	1770 Joseph Charfoulot.
....	S. Pierre de Chaillot,	1768 Jacques Michel Beniere.
1674	S. Louis des Invalides,	1760 Jean Châalon.

EN LA BANLIEUE ECCLÉSIASTIQUE.

S. Pierre de Montmartre,	1761 Jean Franç. Aimard Pichon.
S. Lambert de Vaugirard,	1747 Antoine Roussel.
La Chapelle S. Denys,	1765 Jean Philippe Masse.
La Villette S. Lazare,	1747 Georges Nicolas Nouvelet.
S. Germain de Charonne,	1758 Jean François Brunet.
Auteuil,	1761 Joseph Barré.
N. Dame de Boulogne,	1744 Charles F. Henoque.
S. Médard de Clichy,	1763 Louis Michel Charles.
S. Jacques de Montrouge,	1768 François Richard.
S. Martin de Villiers la G.	1761 Luc Matthieu Mignot.
Passy,	17.....
Conflans,	1756 Louis Guillaume Laborne.

LIEUX EXCEPTEZ DE L'ORDINAIRE.

....	S. Jean-Baptiste & S. Denys,	1758 Louis Desharbes.
		1772 Nicolas Remy Blondeau.

1245 *La Ste Chapelle*,	1752 Pourteiron.
.... *Le Temple*,	1741 Cloud.
xij.ſ. *S. Jean de Latran*,	1760 Huot.
xiij.ſ. *Les Quinzevints*,	1752 De Mouricaud, *Chèvecier.*
.... *S. Syphorien, dans l'enclos de S. Germain des Prez*,	1763 Dom Heulland, Bénédictin.

L'OFFICIALITÉ DE PARIS.

MESSIEURS,

ROBINAULT du Boisbaſſet, Chanoine de l'Egliſe de Paris, *Official*, cloître Notre-Dame.

Hylaire, Curé de Saint Nicolas du Chardonnet, *Vicegérent.*

Adhenet, Chanoine de l'Egliſe de Paris, *Promoteur*, cloître Notre-Dame.

De la Hogue, *Vice-Promoteur*, en Sorbonne.

Vidal, *Vice-Promoteur*, premiere cour de l'Archevêché.

Du Voiſin, *Vice-Promoteur*, en Sorbonne.

Me Gueullette, *Greffier*, rue d'Enfer S. Landry.

Procureurs, Maiſtres,

Brigeon, rue Ste Marine.

Bouttin, rue de Biévre.

Collot, cul-de-ſac Ste Marine.

Chappe, cloître Notre-Dame, derriere le Chapitre.

Huiſſier Appariteur en l'Officialité.

Couchot, rue de la Harpe, au coin de la re de la Parcheminerie.

Ce Tribunal connoît des oppoſitions aux Publications des Bancs de mariage & de célébration d'iceux, & nullitez des mariages, des droits & honoraires des Curez ou Eccléſiaſtiques, & autres matieres énoncées dans le *Traité* par Decombe.

Les Audiences pour les Cauſes en l'Officialité ordinaire, le Mercredi & le Samedi, à dix heures du matin; & pour celles de l'Officialité Métropolitaine, les mêmes jours à deux heures de relevée.

Goigoux, *Conſierge des Priſons*, aux Priſons.

BAILLIAGE DE LA DUCHÉ-PAIRIE DE L'ARCHEVÉCHÉ *de Paris.*

M..... *Bailly*, rue.....

M..... *Procureur Fiſcal*, rue .....

Me Jurien, Procureur au Châtelet, *Greffier*, rue du Foarre.

Procureurs, Maiſtres, Brigeon, rue Ste Marine. Bouttin, rue de Bievre. De Sainte-Marthe, Parvis Notre-Dame. Chappe, cloître Notre-Dame, derriere le Chap.

Liévoux, *Huiſſier Audiencier*, rue Galande, Place Maubert.

Rigaux, *Huiſſier Priſeur*, rue Bourtibourg.

Goigoux, *Conſierge des Priſons*, aux Priſons.

Mrs { Cochu, *Médecin*, rue des Poulies.
Picquet, *Chirurgien*, rue des Foſſés S. Germain l'Auxer.

Les Audiences ſe tiennent le Lundi à midi, dans l'Auditoire de l'Officialité.

Officialité du Chapitre de l'Egliſe de Paris.

M. Tudert, Doyen, *Official*.
M. Morin du Marais, Chanoine, *Vicegérent*.
M. Guillot de Montjoie, Chanoine, *Promoteur*.
} Cloître Notre-Dame.
M. de Gaulle, *Greffier*, rue & vis-à-vis S. Severin.
M. Fauveau, *Appariteur*, cloitre Notre-Dame.

Juriſdiction de la Barre du Chapitre.

Mrs { Douet d'Arcq, *Bailly*. } Avocats au Parlement, Cloître Notre-Dame.
Cothereau, *Lieutenant*. }
Bruſlé, *Procureur Fiſcal*, Avocat du Parlement, cloître Notre-Dame.

Me De Gaulle, *Greffier*, rue & vis-à-vis S. Severin.
Groſly, *Huiſſier*, rue St Honoré, près le Palais Royal.
Fauveau, *Huiſſier*, cloître Notre-Dame.

Les Audiences ſe tiennent le Lundi à trois heures de relevée, en l'Auditoire, cloître & près le Puits de Notre-Dame.

Juriſdiction de M. le Chantre.

Cette Juriſdiction connoît de tout ce qui concerne les petites Ecoles de la Ville, Cité, Univerſité, Fauxbourgs & Banlieue.

M. De Luker, *Juge, Collateur, & Directeur des petites Ecoles*, Cloître Notre-Dame.
M. Camiaille, *Vicegérent*, Chanoine de Notre Dame.
M. Cloquette, *Promoteur*, Vicaire de la Madeleine en la Cité.
Me Ingret, *Greffier*, rue & vis-à-vis l'hôtel Serpente.
Dupont, *Clerc*, Parvis Notre-Dame.

L'appel des Sentences de M. le Chantre va immédiatement au Parlement.
Les Audiences ſe tiennent le Jeudi à trois heures après midi.

BUREAUX Eccléſiaſtiques généraux & particuliers.

Il y a en France huit Bureaux Généraux, ou Chambres Eccléſiaſtiques Supérieures, qui jugent ſouverainement & en dernier reſſort toutes les Cauſes & Procès qui leur ſont portez par appel des Diocèſes reſſortiſſans à ces huit Bureaux, qui ſont Paris, Lyon, Rouen, Tours, Bordeaux, Bourges, Toulouſe & Aix en Provence.

Tous les Evéchez ou Diocèſes de France reſſortiſſent par appel à ces huit Bureaux, ſuivant la répartition qui en a été faite par les Edits & Lettres-Patentes des Rois, & s'appellent *Bureaux Diocéſains*.

Les Diocèſes reſſortiſſans au Bureau Général de Paris, ſont Paris, Sens, Orléans, Chartres, Meaux, Auxerre, Blois, Troies, Reims, Laon, Châlons, Beauvais, Noyon, Soiſſons, Amiens, Boulogne, Senlis & Nevers.

Chambre Eccléſiaſtique du Diocèſe de Paris.

C'eſt au Bureau Diocéſain de Paris qu'on impoſe toutes les taxes du Diocèſe, & qu'on juge toutes les Cauſes en premiere inſtance.

Ce Bureau se tient dans la Salle de l'Archevêché, & est composé de Mgr. l'Archevêque qui y préside comme Chef, de Députez, & d'un Syndic ; sçavoir,

Mgr. l'Archevêque.

MESSIEURS,

Tudert, Doyen & Chanoine de Notre-Dame, au cloître.
Farjonel d'Hauterive, Chanoine de Notre-Dame, au cloître.
Le Chevalier, Chanoine de S. Honoré.
Contet, ancien Prieur de S. Victor, à S. Victor.
Briere, Curé de St Pierre aux Bœufs.
Morin du Marais, Chanoine de N. D. *Syndic*, au Cloître.
De la Touche, Chanoine de St Honoré, *Greffier*, à l'Archevêché.

Receveur des Décimes & autres Impositions du Clergé du Diocèse de Paris.

M. Brillon Duperon, rue S. Sauveur, près la rue des deux Portes.

Bureau des Insinuations Ecclésiastiques.

Me Chauveau, *Greffier*, rue des Marmouzets, vis-à-vis la rue Saint Landry.
Me Chauveau, fils, *en surviv. & en exercice*, même demeure.

CHAMBRE SOUVERAINE DU CLERGÉ DE FRANCE.

Conseillers au Parlement, Messieurs,

1771 14 *Déc.* L'Abbé Mignot, rue du Puits, au Marais.
1771 14 *Déc.* L'Abbé Geoffroy, rue des deux Portes S. Jean.
1771 14 *Déc.* L'Abbé Pourteyron, cour du Palais.

Conseillers-Commissaires Députez des Diocèses, MESSIEURS,

1753 . . . . . *Châlons*, Buret, Chanoine de Châlons, *Doyen*, rue Bordet, au Coll. de Boncourt.
1754 12 *Déc.* *Reims*, De Lattaignan, Chanoine de Reims, aux Peres de la Doctrine.
1755 25 *Mars.* *Noyon*, Durand, Chanoine de Saint-Quentin, quai & place de Conti.
1758 29 *Déc.* *Amiens*, Souvestre, Chanoine d'Amiens, rue Bordet, au Collége de Boncourt.
1759 17 *Mars.* *Soissons*, Aubert, Chanoine de Soissons, rue du F. S. Honoré, h^l de la Vaupaliere.
1762 14 *Juill.* *Nevers*, Mignot, Chanoine de Nevers, rue de la Harpe, vis-à-vis la Sorbonne.
1762 30 *Août.* *Senlis*, Debar, rue . . . .
1762 2 *Déc.* *Auxerre*, Seconds, Chanoine d'Auxerre, Principal du Coll. du Plessis, r^e S. Jacq.
1764 6 *Juin.* *Laon*, D'Elvincourt, Archidiacre & Vicaire Général de Laon, rue de Bourbon, Faub. S. Germ. à l'hôtel de Laon.
1767 19 *Juin.* *Chartres*, Ravot d'Ombreval, Chanoine de la Ste Chapelle, cour de la 1re Présidence.

1771 18 *Déc.* *Sens*, Lestoré, Vicaire Gén. du Diocèse de Sens, rue des Rosiers, F. S. Germ.

1772 26 *Févr.* *Meaux*, Grain de Saint-Marceau, Aumônier de Madame, Grand-Vicaire & Chanoine de Meaux, rue des Saints Peres, chez M. l'Evêq. de Meaux.

1772 14 *Mars.* *Troies*, Bosc, Chanoine de Troies, rue Saint Dominique, F. S. G. p^s les Jacobins.

1772 20 *Mai.* *Paris*, De Malaret, Chanoine de Notre-Dame, cloitre Notre-Dame.

1772 20 *Mai.* *Boulogne*, Pourteyron, Curé de la Ste Chapelle, cour du Palais.

1772 20 *Juin.* *Beauvais*, Chanony, Chanoine de Beauvais, rue neuve S. Augustin, h^l de Gèvres.

17 . . . . *Blois*, ...

17 . . . . *Orleans*, ...

De Schulemberg, *Promoteur Général*, rue Bardubec.

Dufranc, *Greffier*, Cour du Palais.

Guenet, *Huissier*, rue S. Germain-l'Auxerrois, vis-à-vis la rue de la petite Sonnerie.

Toutes les Expéditions de la Chambre sont portées au Greffe de M. Dufranc.

Greffier des Domaines des Gens de Mainmorte du Diocèse de Paris.

M. Gaye, rue S. Sauveur, près la rue des deux Portes, maison de M. Brillon Duperon.

Toutes les Communautez Séculieres & Régulieres de l'un & l'autre Sexe, Bénéficiers, & autres Gens de Mainmorte du Diocèse de Paris, sont obligez de faire enregistrer dans ledit Bureau, tous les dix ans, la déclaration de tous leurs Biens & Revenus, suivant les Edits & Réglemens qui l'ont ainsi ordonné, & d'en payer les droits; comme aussi les Fermiers des biens des Gens de Mainmorte sont obligés de faire enregistrer leurs baux audit Greffe, à leurs frais.

Me Thierry, *Procureur* du même Bureau, rue de la Bucherie.

Commissaires du Roy pour la Direction générale des Œconomats, & des Revenus de la Régie des Biens des Religionaires fugitifs.

M. . . . . .

Œconome Général du Clergé.

M. Marchal de Sainscey, rue des Fossez Montmartre.

M. Marchal de Sainscey fils, *en survivance*, même demeure.

SUPERIEURS DES SEMINAIRES DE PARIS.

Séminaires.	*Messieurs*,
S. *Magloire*, *Porte S. Jacques*,	Alamany.
S. *Sulpice*, *vis-à-vis l'Eglise*,	de Bourachot.
S. Nicolas du Chardonnet,	Nommel.
Les Bons Enfans, *Porte S. Victor*.	Cousin.

Les Missions Etrangeres, rue du Bac, F. S.G.	Hody.
S. Louis, rue d'Enfer S. Michel,	Garrel.
La Ste Famille dite des Trente-trois, Montagne Ste Geneviéve,	De la Roche.
Les Anglois, rue des Postes,	Howard.
Les Ecossois, rue des Fossez S. Victor,	Gordon.
La petite Communauté de S. Nicolas,	Hure.
Le St Esprit & l'Immaculée Conception, rue des Postes, près l'Estrapade,	Becquet.
S. Marcel du Cloître,	De Chaucuels.

Avocats au Parlement, Conseillers du Roy Expéditionnaires de Cour de Rome & Légations, MESSIEURS,

1738 DOré de Menneville, *Doyen*, r^e des Blancs-Manteaux, près la rue du Chaume.
1738 Desbriere, rue des Prouvaires, vis-à-vis le Magasin de Montpellier.
1747 Rogeau, 1er *Syndic*, rue des Massons, près la Sorbonne.
1750 Brunet, rue Coquillere, près S. Eustache.
1753 Gromaire de la Bapomerie, rue St H. aux Ecuries du Roi.
1755 Petit Dharcourt, rue St Honoré, près la rue de l'Echelle.
1756 Le Prieur, rue des petits Carreaux, près la rue Thévenot.
1756 Roustain de Baroliere, cloître Notre-Dame, vis-à-vis la petite porte de l'Egliſe.
1758 Richer, rue des Décharg. au coin de la rue du Plat d'étain.
1762 Stocard, *Tréſorier*, 2e *Syndic*, rue Mazarine, près la rue Guénégaud; *à Pâques*, cul-de-ſac S. Thomas du Louvre.
1764 De Launay, rue des Gravilliers, près la rue des Vertus.
1764 De Creſſac, rue d'Anjou, près la rue Dauphine.
1765 Marchand, rue du Petit-Bourbon, au coin de la rue de Tournon.
1767 Baſſuel du Vignois, rue Grenier S. Lazare, vis-à-vis le Notaire.
1768 Colloz, rue de Verneuil, au coin de la rue de Baune.
1769 Loyſon, rue des Prouvaires, près la rue St Honoré.
1769 Regnaud, rue des Singes, vis-à-vis la rue des Blancs-manteaux.
1769 Godot, rue S. André-des-Arts, maiſon de Me Boulard.
1770 Rotrou, rue St Chriſtophe, parvis Notre-Dame.
1730 Marchand pere, *vétéran & ancien Doyen*, rue du Petit-Bourbon, au coin de la rue de Tournon.
1738 Ravault, *vétéran & ancien Doyen*, rue St Chriſtophe.
1748 Malherbe, Procureur Général de la Chambre de la Marée, *vétéran*, rue des Lions S. Paul.

HOPITAUX DE PARIS.

L'Hôtel-Dieu est gouverné pour le Spirituel par deux de Mrs du Chapitre de l'Eglise de Paris, qui sont : M. de Tudert, *Doyen*, & M. de Malaret, *Archidiacre de Josas*.

Il y a pour l'intérieur de la Maison, M. Géry, *Maître au Spirituel*.

Chefs de l'Administration du Temporel.

M. l'Archevêque de Paris.
M. le Premier Président.
M. le Premier Président de la Chambre des Comptes.
M. le Procureur Général.
M. le Lieutenant Général de Police.
M. le Prevôt des Marchands.

Administrateurs de l'Hôtel-Dieu & des Incurables, MESSIEURS,

Le Roy de Lisa, *Doyen*, ancien Procureur Général des Eaux & Forêts, Conseiller au Parlement, rue Ste Avoie.
De Neuville, Fermier général, Place de Louis le Grand.
Moussier, Substitut de M. le Procureur Général, quai d'Anjou, île S. Louis.
Giffey, Premier Président en l'Election, rue des Bernardins.
Papillon, Prevôt Général de la Maréchaussée de l'Isle de France, rue des Moulins, butte S. Roch.
Chastellus, Lieutenant Particulier du Châtelet, quai Dauphin, près la rue Poultiere.
Perin, Avocat aux Conseils, rue de la Harpe, près S. Cosme.
Montgolfier, ancien Marchand, Bourgeois de Paris, premiere Cour de l'Archevêché.
Le sieur Derouville, *Commis à la recette générale*, rue Cloche-perce.
Varin, *Greffier*, Parvis N. Dame, au Bureau dudit Hôtel-Dieu.
Poulletier, *Notaire* dudit Hôtel-Dieu, rue S. Martin, vis-à-vis la rue Grenier S. Lazare.
Patenôtre, *Avocat au Parlement*, cloitre Notre-Dame.
Guichard, *Procureur au Châtelet*, & de l'Hôtel-Dieu, rue de la vieille Monnoie.
Maillet, *Receveur de l'Hopital des Incurables*, audit Hôpital.

Médecins Pensionnaires de l'Hôtel-Dieu, Messieurs,

Cochu, rue des Poulies.
Dejean, rue du Coq S. Jean.
Belleteste, au Collége de Louis le Grand.
Payen, rue Couture Ste Catherine
Majault, rue Christine.
Doulcet, rue basse des Ursins.

Médecin Résidant.

M. Bercher.

Médecins

Médecins Expectans, Messieurs,

Rousſin de Montabourg, rue S. Denis, près la rue aux Ours.
Denié Deſpatureaux, rue des vieilles Audriettes.

M. Moreau, *Chirurgien Major*, à l'Hôtel-Dieu.
M. Dubut, *Chirurgien Major en ſurvivance*, à l'Hôtel-Dieu.

Meſſieurs les Adminiſtrateurs s'aſſemblent deux fois la ſemaine : ſçavoir, les Lundis à quatre heures du ſoir alternativement au Palais Archiépiſcopal & en leur Bureau ordinaire Parvis Notre-Dame ; & le Vendredi à onze heures du matin, au Bureau.

Le domicile de l'Hôtel-Dieu eſt au Bureau, Parvis Notre-Dame, où ſe doivent faire les Significations, les jours de Lundi de relevée & Vendredi matin, & dans le tems que Meſſieurs les Adminiſtrateurs ſont aſſemblez, & non les autres jours, *à peine de nullité.*

☞ On ne paye audit Bureau que les Jeudis & Samedis matin ſeulement.

GRAND BUREAU DES PAUVRES.

LE grand Bureau a droit de lever tous les ans à Paris une taxe d'aumône pour les Pauvres, ſur les Princes, Seigneurs, Bourgeois, Artiſans & autres Habitans, de quelque qualité qu'ils ſoient, Gens d'Egliſe, Communautez Eccléſiaſtiques & Laïques, Bureaux, Compagnies, *&c.* n'y ayant d'exemts que les Pauvres ſeulement.

Pour quoi il y a Juriſdiction & Huiſſiers, tant pour faire les taxes, que pour contraindre les refuſans de payer, & ceux qui étant nommés Commiſſaires des pauvres, refuſent d'en accepter & faire les fonctions.

Le grand Bureau eſt dans la Place de Gréve ; les Aſſemblées ſe tiennent les Lundis non fétez, à deux heures après midi.

M. le Procureur Général, *Chef unique*, rue des Francs-bourgeois, au Marais.

M. Raux, l'un de ſes Subſtituts, rue de la Coutellerie, *préſide en ſon abſence.*

Me Richer, *Greffier & Receveur général*, au Grand Bureau, Place de Greve.

HOPITAL DES PETITES-MAISONS.

L'Hôpital des Petites-Maiſons n'eſt qu'un même Etabliſſement avec le grand Bureau : il renferme quatre objets ; le premier, ce ſont les quatre cens vieilles gens qui y ſont reçus ; le ſecond, les inſenſez ; le troiſieme, les malades de la maladie vénérienne, qui y ſont panſez ; le quatrieme, ceux affligez de la teigne, qui y ſont guéris. Les Adminiſtrateurs s'aſſemblent les Jeudis non fétez, à huit heures du matin ; & en cas de fête, la veille ou le lendemain, à la même heure.

ADMINISTRATEURS.

M. le Procureur Général, *Chef.*
M. Raux, l'un de ſes Subſtituts, *préſide en ſon abſence.*

Meſſieurs,

Nau, ancien Juge-Conſul, rue des Fontaines, près le Temple.
Millot, ancien Conſul, rue Salle-au-Comte, près le cul-de-ſac Beaufort.
Pia, ancien Conſul, rue des Boucheries S. Germain.

Briaſſon, ancien Juge-Conſul, rue S. Jacques.
Deſprez, Imprim. du Roi & du Clergé de France, rue S. Jacques.
Richard, ancien Conſul, rue de la Juiverie.
Bertrand, ancien Garde du Corps de la Mercerie, r^e de Buſſy.
Marchand, du Corps de la Mercerie, rue des petits Auguſtins, Faubourg Saint Germain.

Officiers, Meſſieurs,

Me Richer, *Greffier & Receveur gén.* au gr. Bureau, Pl. de Gréve.
Marchand, *Notaire*, rue S. Severin.
Gérardin, *Procureur au Châtelet*, rue du petit Bourbon, près S. Sulpice.

Huiſſiers.

Deforge, pere, rue du petit Bourbon Saint Sulpice.
Dondey, rue de la Tiſſéranderie.
Groſſy, rue Froidmanteau.
Melécot, rue S. Chriſtophe.
Guillemard, rue & vis-à-vis la Boucherie St Jacques.
Le Moine, rue S. Martin, vis-à-vis la rue aux Ours.

Gourſaud, *Chirurgien*, aux petites Maiſons.

HOPITAL DE LA TRINITE'.

CEt Hopital eſt rue S. Denis : il eſt fondé pour de petits enfans, garçons & filles, nez de Paris, orphelins de pere ou de mere, mais valides & non incommodez ; ſçavoir cent garçons & trente-ſix filles, tous deſtinez à apprendre des métiers. Les Ouvriers de tous arts & métiers, ſans exception, qui enſeignent leſdits enfans, ſont pour leur récompenſe reçus maîtres à Paris, & leurs enfans & ceux dudit hôpital jouiſſent de la qualité de fils de maîtres.

ADMINISTRATEURS.

M. le Procureur Général, *Chef.*
M. Moreau, Procureur du Roy au Ch^let, préſide en ſon abſence.

Meſſieurs,

Nau, ancien Juge-Conſul, rue des Fontaines, près le Temple.
Pia, ancien Conſul, rue des Boucheries, Faubourg S. Germain.
Millot, ancien Conſul, rue Salle-au-Comte, près le cul-de-ſac Beaufort
Briaſſon, ancien Juge-Conſul, rue S. Jacques.
Deſprez, Imprimeur du Roi & du Clergé de France, rue Saint Jacques.
Richard, ancien Conſul, rue de la Juiverie.

Officiers, Maiſtres,

Richer, *Greffier & Receveur général*, Place de Gréve, au grand Bureau des Pauvres.
Marchand, *Notaire*, rue S. Severin.
Gérardin, *Procureur au Châtelet*, rue du petit Bourbon, près S. Sulpice.
Gavory, *Commis du Greffe, & Huiſſier dudit Hôpital*, rue Hautefeuille.

Le Bureau tient ſes Aſſemblées le Mardi & Vendredi à deux heures, excepté les Fêtes.

HOPITAL ROYAL DES QUINZEVINTS.

M. Le Cardinal de la Roche-Aymon, Grand Aumônier de France, *Supérieur Général*, en Cour.

Gouverneurs & Administrateurs, MESSIEURS,

L'Abbé Farjonel d'Hauterive, *Vicaire Général*, préside en cette qualité & en l'absence de M. le Grand Aumônier de France, cloître Notre-Dame.

Pean de Mosnac, Maître des Comptes, rue des Jeuneux.

Ameline de Quincy, Correcteur des Comptes, vⁱˡᵉ rue du Temple, près le cul-de-sac d'Argenson.

Moreau, Proc. du Roy, rue de l'Egoût, près la Place Royale.

Boucher, Secrétaire du Roy, Contrôleur des Bons d'états du Conseil, rue Poupée, près Sᵗ André.

Mʳˢ { Maynier, *Maître & Administrateur.*
Laugier, *Ministre.* } Enclos dudit Hôpital.

Mᵉˢ { Brelle, *Greffier.*
Cornuau, *Receveur.* } Enclos dudit Hôpital.

Mᵉˢ { Dupré L. *Notaire* au Châtelet & dudit Hôpital, rue S. Honoré.
Heuvrard, *Procureur* dudit Hôpital, rue Bourtibourg.

Mᵉ Courlesvaux L. *Procureur au Châtelet* & dudit Hôpital, rue du Coq Sᵗ Honoré.

HOPITAL GE'NE'RAL.

LEs Chefs de la Direction de l'Hopital Général sont les mêmes que ceux de l'Hôtel-Dieu.

M. de Malbosc, *Recteur pour le Spirituel.*

ADMINISTRATEURS, MESSIEURS,

Benoist, Conseiller au Châtelet, *Doyen*, rue de Bretonvilliers, Isle S. Louis.

Debonnaire, Conseiller au Parlement, rue Vivienne.

Baron, Secrétaire du Roy, rue de Cléry, Hôtel de Lubert.

Ravault, Expéditionnaire de Cour de Rome, rue S. Christophe.

Gondouin, Secrétaire du Roy, rue Portefoin.

De la Chaussée, Intéressé dans les Fermes du Roy, rue nº des petits Champs.

Millin, ancien Conseiller en la Cour des Monnoies, rue de la Colombe, près Notre-Dame.

Canclaux, Conseiller au Parlement, rue des Lions S. Paul.

Brillon Duperron, ancien Conservateur des Hypotheques, rue S. Sauveur.

De Cuisy, Secrétaire du Roi, ancien Fermier Général, rue de Cléry.

Mazieres, Fermier Général, rue des vieilles Audriettes.

Gillet, Avocat au Parlement, ancien Echevin, Quay Saint Bernard, à l'Hôtel de Nesmond.

De Vin, Secrétaire du Roy, ancien Consul, rue ne S. Merry.

Joſſon, Auditeur des Comptes, quai d'Anjou, île S. Louis.

D'Outremont, Avocat au Parlement, rue des Poitevins.

Basly, Contrôleur général des Restes de la Chambre des Comptes, ancien Echevin, rue du Battoir.

Vieillard, ancien Echevin, Payeur des Rentes, rue des Prouvaires.

Bellanger, Secrétaire du Roi, Notaire vétéran, *Receveur charitable*, rue S. Jacques, près la rue des Noyers.

Le Bureau de l'Administration est à la Pitié, rue S. Victor.

Le Bureau de la Caisse générale est dans la maison du St Esprit, place de Greve, & est ouvert les Mercredi & Samedi matin.

Sasserie, *Greffier de la Direction de l'Hôpital Général*, à la Pitié, où est le domicile du Bureau.

Officiers de la Direction, Messieurs,

Marguet, Avocat au Parlement, quai S. Bernard.

De la Mothe, Avocat aux Conseils, rue du Battoir.

Picquais, Notaire, rue de la Monnoie.

Chappe, Procureur au Châtelet, cloître Notre-Dame, derriere le Chapitre.

Gaultier, *Agent des Affaires & Garde des Archives*, à la Pitié.

Ribert, premier Huissier de la Connétablie, *Huissier de l'Hôpital*, rue S. Julien-le-pauvre.

Gaullard, *Médecin*, rue Tiron Saint Antoine.

Brun, *Chirurgien en Chef* des Maisons de l'Hôpital Gén. à la Pitié.

Maisons Hospitalieres des Femmes.

Les Hospitalieres de la Place Royale ; les Hospitalieres de la Raquette, Faubourg S. Antoine ; les Hospitalieres de S. Julien & Ste Basiliſſe, rue Mouffetard, Faubourg S. Marceau ; l'Hopital Ste Catherine, rue S. Denis ; l'Hopital S. Gervais, dit *Ste Anaſtaſe*, vieille rue du Temple ; &

L'Hopital des Cent Filles de Notre-Dame de la Miséricorde, établi rue Censier, Faubourg S. Marcel, fondé par *M. Antoine Seguier, Préſident à Mortier au Parlement de Paris*, pour y élever depuis ſix à ſept ans juſqu'à vingt-cinq, cent pauvres orphelines, & les y entretenir décemment.

Chefs de l'Adminiſtration.

M. le Premier Préſident.

M. le Procureur Général.

M. Seguier, Comte de Saint-Briſſon, place Royale.

Adminiſtrateurs, MESSIEURS,

Le Corgne de Launay, Prêtre, Docteur de la Maiſon & Société de Sorbonne, Archidiacre & Chanoine de l'Egliſe de Paris, cloître Notre-Dame.

De Neuville, Fermier Général, place de Louis le Grand.
Charlier, ancien Echevin, Notaire honoraire, Conseiller au Conseil de Mgr le Comte de Provence, rue des mauvaises Paroles.
De Haran-Borda, Tréforier général des Ponts & Chauffées, & Fermier général, rue neuve des Capucines.
Guyard, Avocat au Parlement, *Receveur dudit Hôpital & Greffier*, rue & vis-à-vis la grille St Martin.

Maître & Administrateur de l'Hôpital de Sainte-Catherine.

M. Roffignol, Chanoine du St Sépulcre, cloître de ladite Eglise.

Receveur de l'Hôpital des Enfans-Trouvez.

M. Ducheſne, rue des Marmouzets, vis-à-vis la re de la Licorne.

Receveur de l'Hôpital du Saint Eſprit.

M. Ducheſne, rue des vieilles Garniſons.

Il y a encore pour la Tour S. Bernard, qui eſt la Priſon des Galériens,

M. Mauperché de Fontenay, rue des Bons Enfans St Honoré.
M. Pia, *Receveur charitable des Revenus des Galériens*, rue du Four, près la Croix rouge.

Indépendamment des principaux Hôpitaux dont il vient d'être parlé, il eſt encore à Paris beaucoup d'autres ſecours, comme la célebre Maiſon de la Charité, Faubourg S. Germain; les Enfans-Trouvez rue S. Antoine, & près Notre-Dame, auxquels on vient de réunir les revenus des Enfans-Rouges, ci-devant au Marais; l'Hôpital du S. Eſprit, place de Gréve.

PRINCES, SEIGNEURS, ET PAIRS de France, ſuivant le rang qu'ils ont au Parlement.

PRINCES DU SANG.

M. Le Duc d'Orleans, au Palais Royal.
M. le Duc de Chartres, au Palais Royal.
M. le Prince de Condé, au Palais de Bourbon.
M. le Duc de Bourbon, au Palais de Bourbon.
M. le Prince de Conty, au Grand-Prieuré de France.
M. le Comte de la Marche, rue de Grenelle, Faub. S. Germ.

M. le Comte d'Eu, rue de Bourbon, à l'Hotel du Maine.
M. le Duc de Penthiévre, en ſon Hôtel, Place des Victoires.

Pairs Eccléſiaſtiques & Prélats.

M. le Cardinal de la Roche-Aimon, *Archevêque Duc de Reims.*
M. le Cardinal de Rochechouart, *Evêque Duc de Laon.*
M. de la Luzerne, *Evêque Duc de Langres*, non encore reçu.
M. de la Rochefoucault-Bayers, *Evêque Comte de Beauvais*, non encore reçu.
M. de Juigné de Neufchelles, *Ev. Comte de Châlons-ſur-Marne.*
M. de Broglie, *Evêque Comte de Noyon.*

Ducs & Pairs Laïques, suivant leur séance au Parlement.

1572 M. le Duc d'Uzès, né 1er Janvier 1728, à Hôtel d'Uzès, Porte Montmartre.

1582 M. le Duc d'Elbeuf, Prince de Lambesc, *non encore reçu*, né 28 Sept. 1751, place du petit Carrousel, ps les Tuileries.

1595 M. le Duc de Montbazon, né 25 Mars 1726, Pl. Royale.

1599 M. le Duc de la Trémoille, né 5 Fév. 1737, rue Ste Avoie.

1606 M. le Duc de Béthune, né 18 Août 1730, rue Saint Guillaume.

1619 M. le Duc de Luynes & de Chevreuse, *non encore reçu*, né 4 Nov. 1748, rue Saint Dominique, Faubourg S. Germ.

1620 M. le Maréchal Duc de Brissac, né 12 Octobre 1698, rue Cassette, Faubourg S. Germain.

1631 M. le Maréchal Duc de Richelieu, né 13 Mars 1696, rue neuve St Augustin.

1634 M. le Duc de Fronsac, né 4 Février 1736, rue neuve Saint Augustin.

1652 M. le Duc d'Albret-Bouillon, *non encore reçu*, né 26 Janvier 1728, quay Malaquais.

1652 M. le Duc de Rohan-Chabot, Prince de Léon, né 17 Janvier 1710, rue de Varenne, Faub. S. Germain.

1662 M. le Duc de Luxembourg, ou de Piney, *non encore reçu*, né 14 Octobre 1737, à l'Arsenal.

1663 M. le Duc de Gramont, né 19 Avril 1722, à la Barriere blanche, Faubourg Montmartre.

1663 M. le Duc de Villeroy, né 8 Oct. 1731, rue de Bourbon, Faubourg S. Germain.

1663 M. le Duc de Mortemart, *non encore reçu*, né 8 Fév. 1752, rue S. Guillaume.

1663 M. le Duc de Saint-Aignan, né 25 Novembre 1684, rue Ste Avoie, Hôtel de Beauvilliers.

1663 M. le Duc de Tresmes, né 28 Juill. 1695, rue ne St Augustin.

1663 M. le Duc de Noailles, né 21 Avril 1713, rue St Honoré.

1665 M. le Duc d'Aumont, né 28 Août 1709, rue de Beaune.

1690 M. le Duc de Béthune-Charost, né 1er Juillet 1738, rue Pot de fer Faubourg S. Germain.

1690 M. de Beaumont, *Archevêque de Paris, Duc de Saint-Cloud*, en son Palais Archiépiscopal.

1710 M. le Duc d'Harcourt, né 2 Avril 1701, rue de l'Université.

1710 M. le Duc de Filz-James, né 4 Novembre 1712, rue de Grenelle S. Germain.

1711 M. le Duc de Chaulnes, *non encore reçu*, né 18 Novembre 1741, boulevard de la porte St Michel.

1714 M. le Maréchal Duc de Rohan-Rohan, Prince de Soubise, né 16 Juillet 1715, rue de Paradis, au Marais.

1716 M. le Duc de Brancas-Villars, né 5 May 1714, grande rue du Faubourg St Honoré, près l'Egoût.

1716 M. le Duc de Valentinois, Prince de Monaco, né 10 Septembre 1720, rue de Varenne, Faub. S. Germain.
1721 M. le Duc de Nivernois, né 16 Déc. 1716, r^e de Tournon.
1723 M. l'Abbé Duc de Biron, né 15 Décembre 1692, rue S. Dominique S. Germain; & par sa démission, M. le Maréchal Duc de Biron, né 2 Février 1700, Colonel du Régiment des Gardes Franç. rue de Varenne, près la barriere.
1723 M. le Duc de la Valliere, né 9 Octobre 1708, rue du Bacq, Fauxbourg S. Germain.
1750 M. le Duc d'Aiguillon, né 13 Fév. 1720, rue de l'Université.
1751 M. le Duc de Fleury, né 27 Septembre 1715, rue de Bourbon, près le Palais Bourbon.
1757 M. le Duc de Duras, né 19 Décembre 1715, grande rue du Faubourg S. Honoré.
1759 M. le Duc de la Vauguyon, *non encore reçu*, né 30 Juillet 1746, rue des Roliers, Faubourg S. Germain.
1759 M. le Duc de Choiseul, né 28 Juin 1719, rue de Richelieu, vis-à-vis la rue S. Marc.
1762 M. le Duc de Praslin, né 15 Août 1712, rue de Bourbon Faubourg S. Germain.
1770 M. le Duc de la Rochefoucault, né 11 Juillet 1743, rue de Seine, Faubourg S. Germain.

Ducs Héréditaires non Pairs, vérifiez au Parlement.

1691 M. le Maréchal Duc de Lorges, né 26 Août 1704, rue du Cherchemidi.
1696 M. le Duc de Boutteville, né 20 Févr. 1697, à l'Arsenal; & par sa démission à son fils, M. le Duc d'Olonne, né 31 Août 1731.
1742 M. le Maréchal Duc de Broglie, né 19 Octobre 1718, rue de Varenne, Faubourg S. Germain.
1747 M. le Duc de Coigny, né 28 Mars 1737, rue Coqhéron.
1749 M. le Lord de Richemont Duc d'Aubigny, né 3 Mars 1737, rue S. Dominique, Faubourg S. Germain.
1758 M. le Duc d'Estissac, né 22 Septembre 1695, rue de Varenne.
1758 M. le Duc de Laval-Montmorency, né 21 Septembre 1723, rue Notre-Dame des Champs.
1766 M. de Choiseul-Stainville, *Archevêque Duc de Cambray.*
1767 M. le Duc de Montmorency, né en 1732, rue de Richelieu.
1769 M. le Duc de Beaumont, Prince de Tingry, né 30 Novembre 1713, rue d'Anjou, faubourg S. Honoré.
1770 M. le Duc de la Vrilliere, né 18 Août 1705, rue de Saint-Florentin, près la place de Louis XV.

Ducs à Brevets ou Brevets d'honneur.

M. le Duc de Mazarin, né 5 Août 1732, quai des Théatins.

M. le Comte de Lauraguais, né 3 Juillet 1733, rue Bergere.
M. le Duc d'Ayen, né 26 Octobre 1739, rue St Honoré, Hôtel de Noailles.
M. le Comte de Lillebonne, né 12 Janv. 1726, r^e de l'Université.
M. le Duc de Villequier, né 14 Août 1736, rue de Beaune.
M. le Duc de Gontault, né 8 Septembre 1708, rue de Richelieu, vis-à-vis la rue S. Marc.
M. le Duc de Durfort, né 28 Août 1741, rue de l'Université.
M. le Vicomte de Choiseul, né 18 Août 1735, rue. . . . .
M. le Duc de Gesvres, né 9 Mai 1733, rue neuve S. Augustin.
M. de Gramont, Comte de Guiche, né 17 Septembre 1746, rne neuve Luxembourg.
M. le Duc de Lorges, né 18 Février 1714, rue . . . . . .
M. le Duc de Lauzun, né 15 Avril 1747, rue . . . .
M. le Marquis de Filz-James, né 26 Novembre 1743, rue de Grenelle S. Germain, près la rue du Bacq.
M. le Prince de Solre, né 10 Décembre 1743, rue du Regard.
M. le Marquis de Laval, né 22 Janvier 1747, rue Notre-Dame des Champs.
M. le Duc de Liancourt, né 11 Janvier 1747, rue de Varenne, Faubourg S. Germain.
M. le Comte de Rohan-Chabot, Prince de Léon, né 20 Avril 1733, Place Royale.
M. le Duc de Sully, né 2 Juillet 1750, quai Malaquais.
M. le Prince de Poix, né 22 Novembre 1752, rue de l'Université, hôtel de Noailles.
M. le Marquis de Fleury, né 30 Mars 1750, rue de Bourbon, du côté des Invalides.

MARE'CHAUX DE FRANCE,

Institués par Philippe II. surnommé Auguste, *en* 1185.

1747 17 *Septembre.*

M. De Clermont-Tonnerre, PREMIER, *chez qui se tient le Tribunal*, né 19 Août 1688, rue S. Dominique, Faubourg S. Germain.

1748 11 *Octobre.*

M. de Richelieu, rue neuve St Augustin.

1757 24 *Février.*

M. de Biron, près la barriere de la rue de Varenne.

1758 15 *Mars.*

M. de Bercheny, né 3 Août 1689, vieille rue du Temple, au-dessus de l'Egoût.

M. de Conflans, né en 1690, rue S. Dominique, Faubourg Saint Germain, à côté de la grille des Jacobins.

1758 24 *Aouſt.*

M. de Contades, né en Octob. 1704, rue d'Anjou, Faub. St Hon.

1758 19 *Octobre.*

M. de Soubiſe, rue de Paradis.

1759 16 *Décembre.*

M. de Broglie, rue de Varenne, Faubourg S. Germain.

1768 2 *Janvier.*

M. de Lorges, rue du Cherchemidi.

M. d'Armantieres, né 17 Février 1711, rue du Bacq.

M. de Briſſac, rue Caſſette, Faubourg S. Germain.

Secrétaire Général de Meſſieurs les Maréchaux de France.

M. Gondot, Commiſſaire ordinaire des Guerres, au petit Hôtel de Biron, rue de Varenne.

LIEUTENANS GENERAUX DES ARME'ES DU ROY,

Créés par Louis XIII. en 1633.

M. 1735 6 *Juillet.* Le Prince de Conty.

M. le Comte d'Eu.

1738 1 *Mars.*

M. le Duc de Saint-Aignan.

1743 20 *Février.*

M. le Comte de Marcieu.

M. des Granges.

1744 2 *May.*

M. la Cour Marq. de Baſleroy.

M. le Marquis de la Ravoye.

M. le Duc de Boutteville.

M. le Marquis de Chazeron.

M. le Comte de Langeron.

M. le Marquis de Croiſſy.

M. le Duc d'Orleans.

M. le Duc de Penthiévre.

1745 1er *May.*

M. le Comte de la Riviere.

M. le Marq. de Pontchartrain.

M. le Marquis de Jumilhac.

M. le Comte Louis de la Marck.

M. le Marquis de l'Hopital.

M. le Duc de Treſmes.

1748 1er *Janvier.*

M. le Comte de Mauroy.

M. le Comte de Graville.

M. le Duc d'Harcourt.

M. le Marquis de Monconſeil.

M. le Duc d'Aumont.

M. le Duc de Noailles.

1748 10 *May.*

M. le Marquis de Calviere.

M. le Comte de Relingue.

M. le Marquis de Mezieres.

M. le Comte de Treſſan.

M. le Marquis du Muy.

M. le Marquis de Pont-Saint-Pierre.

M. le Marquis de Laigle.

M. le Marquis de Morangiés.

M. le Marquis de Sourches.

M. le Vicomte de Canillac.

M. le Cte de Saulx-Tavannes.

M. le Prince de Tingry.

M. le Comte de la Suze.

M. le Comte de Nicolay.

M. le Duc de Fleury.

M. le Duc de Fils-James.

M. le Chevalier d'Aboville.

M. le Comte de Noailles.

M. le Comte de Maillebois.

M. le Duc de Praſlin.
M. le Marquis de Valory.
M. le Marquis d'Auger.
M. le Baron de Montmorency.
M. le Comte du Muy.
M. le Marq. de Roncherolles.
M. le Comte de Rochechouart.
M. le Marquis de Montmorin.
M. le Duc de Lorges.
M. le Comte d'Hérouville.
M. le Duc de Brancas.
M. le Duc de Duras.
M. le Marquis d'Hericy d'Eſtrehan.
M. le Comte de Mailly.
M. le Comte de Coëtlogon.
M. le Comte de Montboiſſier.
M. le Marquis de la Salle.
M. le Marquis de Beaupreau.
M. le Marquis de Grammont.
M. le Duc de Gontaut-Biron.
M. le Vicomte de Vaudreuil.
M. le Marquis de Valliere.

1749 25 *Aouſt.*

M. le Chevalier d'Aultanne.
M. le Marquis de Chauvelin.
M. le Marquis de Cernay.

1750 6 *Juin.*

M. le Vicomte de Narbonne-Pelet.

1757 1er *Janvier.*

M. le Pr. Louis de Wirtemberg.

1758 15 *Janvier.*

M. Baüyn Marqs de Perreuſe.

1758 1er *May.*

M. le Comte de Moncan.
M. le Marquis de Crillon.
M. le Comte d'Affry.
M. le Chevalier du Chaſtelet.
M. le Marquis de Poyanne.
M. le Marquis de Barbanſon.
M. le Marquis de Montmort.
M. le Marquis d'Aubeterre.
M. le Duc d'Aiguillon.

1758 6 *Juin.*

M. le Prince de Marſan.

1758 11 *Aouſt.*

M. le Prince de Condé.
M. le Comte de la Marche.
M. le Comte de Luſace.

1758 5 *Novembre.*

M. le Marquis de Voyer d'Argenſon.

1758 28 *Décembre.*

M. le Marquis du Barail.
M. le Comte de Vogué.
M. le Prince de Beauvau.
M. le Marquis de Caſtries.

1759 10 *Février.*

M. le Marquis de Monteynard.

1759 1er *Juillet.*

M. le Comte de Solms.

1759 17 *Décembre.*

M. le Chevalier de Fontenay.
M. le Comte de Vercel.
M. de Reding de Biberegg.
M. le Marquis de la Ferriere.
M. le Marquis de Jonſac.
M. de Caſtella.
M. de Boccard.
M. le Marquis d'Auvet.
M. le Marquis de Dreux.
M. le Marquis Deſſalles.
M. le Duc de Croï.
M. le Marquis de Puyſegur.
M. le Cte de Champignelles.
M. de Beauſobre.
M. le Comte du Luc.
M. le Marquis de Brancas.
M. le Marquis de S. Chamans.
M. le Chevalier de la Touche.
M. le Duc de Laval.
M. le Comte de Vaux.
M. le Mis de Narbonne-Pelet.
M. le Comte de Pons S. Maurice.
M. le Chevalier de Maupeou.
M. le Duc de Choiſeul.
M. le Marquis de Bethune.

1760 18 *May.*

M. le Marquis de Segur.
M. le Comte de Broglie.

M. le Comte de Choiseul-Stainville.
1761 10 *Février.*
M. le Marquis de Levis.
1762 25 *Juillet.*
M. le Cher de Nugent.
M. le Marquis de Tilly-Blaru.
M. le Marquis d'Espinchal.
M. le Marquis de Saint-Simon.
M. le Comte de l'Hôpital-Sainte-Mesme.
M. le Marquis de Croismare.
M. le Comte Foucquet.
M. le Marquis de Bonnac.
M. le Marquis de Roquépine.
M. le Marquis de Monti.
M. le Marquis de Traisnel.
M. le Cte d'Egmont Pignatelli.
M. le Chevalier de Redmont.
M. le Cte de Chabo.
M. le Comte d'Aubigny.
M. le Baron de Besenval.
M. le Comte de Clermont-Tonnerre.
M. le Baron de Baye.
M. le Comte de Balleroy.
M. le Comte de Waldner.
M. le Comte de Mérinville.
M. le Bailli de Grollier.
M. le Marquis de Rostaing.
M. le Cher de Beauteville.
M. le Marquis de Bezons.
M. le Marquis de Langeron.
M. le Comte d'Harcourt-Lillebonne.
M. le Marquis de la Chastre.
M. le Baron de Travers d'Orstenstein.
M. le Comte de la Cheze.
M. le Baron d'Obenheim.
M. de la Morliere.
M. le Baron du Blaisel.
M. le Cte de Choiseul-Beaupré.
M. de Gayon.
M. de Visé.
M. le Comte de Bissy.
M. le Comte d'Espiés.
M. le Prince de Robecq.
M. de Bourcet.
M. de Filley de la Côte.
M. le Marquis de Gantès.
M. le Baron de Wurmser.
M. le Marquis de Pusignieu.
M. le Marquis de Lugeac.
M. le Prince de Rohan-Montbason.
M. le Comte de Thiard.
M. le Comte d'Estaing.
1763 20 *Juin.*
M. le Baron de Luckner.
1765 19 *Juillet.*
M. le Marq. de Rochechouart.
M. le Pr. d'Anhalt-Coëthen.
M. de Gribeauval.
1767 16 *Avril.*
M. le Chevalier de Vogué.
M. le Chev. de Saint-Sauveur.
M. le Marquis de Sesmaisons.
M. le Bailli de Champignelles.
M. le Victe de Ségur-Cabanac.
M. de Pestallozzy.
M. du Portal.
1768 1er *Janvier.*
M. Pheiffer de Wyher.
1768 23 *Octobre.*
M. le Comte de Marbeuf.
1771 16 *Avril.*
M. le Comte d'Hessenstein.

MARE'CHAUX DE CAMP,

Créés par Henry IV. en 1598.

M. le Mis d'Oyse-Brancas.
1734 1 *Août.*
1738 1 *Mars.*
M. le Marquis de Janson.
1740 1er *Janvier.*
M. le Marquis d'Hautefort.
M. le Marquis de Goulfier.

1743 20 *Février.*

M. le Comte de Rouſſillon.
M. le Cte de Vichy-Chamron.

1744 2 *May.*

M. le Marquis de Tillieres.

1745 1er *May.*

M. le Marquis de Vaſſé.

1748 1er *Janvier.*

M. le Marquis de Valence.
M. le Marquis de Caſtelanne.
M. le Marquis de Rannes.
M. le Comte de Beaucayre.
M. le Cte de Damas de Ruffey.

1748 10 *May.*

M. le Comte de Banne.
Mylord Dunkell.
M. le Comte d'Antragues.
M. de Villars-Chandieu.
M. le Duc d'Olonne.
M. le Marquis de Chabrillan.
M. le Marquis d'Asfeld.
M. le Prince de Monaco.
M. le Comte de Sparre.
M. Graſſin.
M. le Comte d'Eſtourmel.
M. le Duc de Bouillon.

1749 25 *Aouſt.*

M. le Marquis de Leyde.

1758 1er *May.*

M. le Cher de Montbarey.
M. le Comte de Polignac.
M. le Comte de Chabannes.
M. le Marquis de Carvoiſin.
M. le Cher de Croiſmare.
M. le Marquis de Bellefont.
M. le Chevr Deſpictieres.
M. de Riverſon.

1758 20 *Septembre.*

M. de Rigal.

1759 10 *Février.*

M. Settiez.
M. de Reſſie.
M. le Comte de Bethune.
M. le Marqs de Gouy d'Arcy.
M. le Marquis de Mailly.
M. de Bergeret.
M. Vaucreſſon de Cormainville.
M. le Marquis de Bacqueville.
M. le Marquis de Soyecourt.
M. le Marquis de Saluces.
M. le Marquis d'Ecquevilly.
M. de Voiſenon.
M. le Comte de Vienne.
M. le Marquis de la Viefville.
M. le Marquis de Baſſompierre.
M. le Comte de Grammont.
M. le Marquis de Lemps.
M. le Vicomte de Valfons de Sebourg.
M. le Chevalier de Mezieres.
M. le Marquis d'Amezaga.

1759 1er *Avril.*

M. Galbert.
M. Klingemberg.

1759 1er *Juillet.*

M. Brugen.

1761 20 *Février.*

M. le Baron d'Eſpagnac.
M. de la Fargue.
M. le Baron d'Erlach de Riggiſberg.
M. le Baron de Wangen.
M. d'Invillier.
M. du Plouy.
M. de Bois-Denemetz.
M. de Blangis.
M. de Tourville.
M. de la Rocque.
M. de Rivray.
M. le Marquis de Rochegude.
M. le Marquis Deſpiés.
M. le Cher de la Ferriere.
M. le Comte de Poudens.
M. de Pujol.
M. le Comte Louis de Melfort.
M. le Commandeur de Fleury.
M. le Marquis de Soiſy.
M. le Marquis de Goyon de Marcé.
M. le Marquis de Cambis.
M. le Comte Turpin de Criſſé.

M. de Lariviere de Coincy.
M. de Scepeaux.
M. le Comte de Lannoy.
M. le Marquis de Chaſtellard.
M. de la Meſſeliere.
M. le Comte de Goyon de Vauduraud.
M. de Salis de Mayenfeld.
M. le Comte d'Argouges.
M. le Marquis d'Oſſun.
M. Rouillé, Marq. du Coudray.
M. le Comte de Flavigny.
M. le Marquis de Talaru.
M. le Comte de Nadaillac.
M. le Marquis de la Roche-Aymon.
M. le Comte de Valence.
M. le Comte de Carcado.
M. le Chevalier de Groſſoles.
M. le Comte de Lanjamet.
M. le Comte d'Auteuil.
M. le Marquis de Courcy.
M. Darbonnier de Dizy.
M. le Duc de Fronſac.
M. le Comte de Perigord Prince de Chalais.
M. de Rohan, Prince de Rochefort.
M. le Comte de Rochambeau.
M. le Duc de Coigny.
M. le Cte du Chaſtelet Lomont.
M. le Marquis de Caulaincourt.
M. le Comte de Caraman.
M. le Baron de Scheffer.
M. le Chevalier de Lemps.
M. le Marq. de Montalambert.
M. le Vicomte de Thiange.
M. le Chevalier de Montazet.
M. Pinon Marquis de Saint-Georges.
M. du Poral.
M. le Marquis d'Herouville.
M. le Comte de Melfort.
M. le Comte de Civrac.
M. le Comte de Lewenhaup.
M. le Chevalier de Chantilly.
M. le Comte d'Houdetot.
M. le Cte de Bourbon-Buſſet.
M. le Comte de Blot.
M. le Marq. de la Tour-du-Pin.
M. le Duc d'Uzès.
M. le Marquis de Beuvron.
M. le Cte de Scey-Montbelliard.
M. le Marquis de Belmont.
M. le Comte de Montbarey.
M. le Baron de Lochman.
M. le Marquis de Monteil.
M. le Comte d'Apchon.
M. le Baron de Dieſbach de Belleroche.
M. le Chevalier de Saint-Pern.
M. le Cte de la Tour-d'Auverg.
M. le Marquis de Marbeuf.
M. le Comte de Broc.
M. le Cher Suarez d'Aulan.
M. le Vicomte d'Eſclignac.
M. Rheingraff de Stein, Comte de Salm.
M. Watelet de Valogny.
M. le Marquis de Marcieu.
M. le Marquis de S. Sauveur.
M. le Marquis de Mouſtier.
M. le Comte de Poly.
M. le Comte de Chabo.
M. Taboureau de Villepatour.
M. Baratier de Saint-Auban.

1762 21 *Février.*

M. Jenner.

1762 23 *Mars.*

M. Eſtavayé de Montet.

1762 1er *Avril.*

M. de Martanges.

1762 25 *Juillet.*

M. le Baron de Zurlauben.
M. le Cher de Saint-Simon.
M. Thomaſſin.
M. Hebert.
M. Filtz-Gerald.
M. le Marquis de Bouville, *obmis par erreur en* 1772.
M. le Comte d'Anteroche.
M. le Marquis de Ste Herem.

M. le Chevalier d'Ally.
M. le Marquis de Caſtelanne.
M. de la Treſne.
M. le Baron de Warren.
M. le Comte de Stralenheim.
M. le Marquis de Cruſſol d'Amboiſe.
M. le Comte d'Airly Ogilvy.
M. le Marq. de Vaubecourt.
M. le Baron de Zuchmantel.
M. le Comte de Beaujeu.
M. le Comte de Brienne.
M. le Comte d'Eſparbés.
M. de la Porterie.
M. Noiſet de Saint-Paul.
M. le Chevr de Longaulnay.
M. Timbrune Chevalier de Valence.
M. le Marquis de Juigné.
M. de Vault.
M. le Marquis de Fumel.
M. Eſprit de Saint-André.
M. de Pradel.
M. la Roque de Frugy.
M. de Chaulieu.
M. de Boiſclaireau.
M. le Comte de Hallweil.
M. de Roquemaure.
M. le Vicomte de Barrin.
M. le Comte de Montreuil.
M. Dumetz.
M. de Lamerville.
M. le Marquis de Torcy.
M. le Marquis de Sablé.
M. le Marquis de Morbecq.
M. le Marquis de Molac.
M. le Comte de Narbonne.
M. le Marquis de Clermont-Tonnerre.
M. le Marquis de Chaſtellux.
M. le Duc de Mazarin.
M. de la Source.
M. le Comte de Jaucourt.
M. le Comte de Morangies.
M. le Duc de Montmorency.
M. le Comte de Barrin.
M. le Cte de Sommyevre.
M. le Marquis de Meſmes.
M. le Comte d'Archiac.
M. le Comte de Puyſégur.
M. le Marquis de Timbrune.
M. le Comte de la Feronnays.
M. le Comte de la Tour-du-Pin de Paulin.
M. le Comte de Chabrillant.
M. le Comte Deſſalles.
M. le Comte de Valbelle.
M. le Marquis de Gamaches.
M. le Duc de Villeroy.
M. le Marquis de Luzignem.
M. le Comte de Chabot.
M. le Marquis de Boufflers-Remiencourt.
M. de Surlaville.
M. Thomas Domangeville.
M. le Pr. de Naſſau-Ouſingue.
M. le Marquis de Conflans.
M. le Comte de Durfort.
M. le Comte de Schonberg.
M. le Comte de Choiſeul-la-Baume.
M. le Comte Wall.
M. le Chevalier de Valliere.
M. le Comte d'Ennery.
M. le Vicomte de Sarsfield.
M. de Grandmaiſon.

1764 2 *Décembre.*

M. le Comte de Nolivos.

1765 1er *Juin.*

M. de Buſſy, Marquis de Caſteldau.

1765 27 *Novembre.*

M. de Saint-Waſt.

1767 16 *Avril.*

M. le Comte de Langhac.
M. le Marquis de Floreſſac.
M. de Cheriſey.
M. le Marq. de la Billarderie.
M. de Caſſini.
M. de Moriolles.
M. de Coetrieux.
M. de Surbeck.

M. le Marquis de Moneſtay.
M. de Pronleroy.
M. le Marquis d'Hallot.
M. le Comte de Mathan.
M. Durat.
M. le Comte de la Coſte.
M. le Marquis de Viennay.
M. de Latour.
M. le Marquis de Sinety.
M. d'Hallebout.
M. de Cugnac du Bourdet.
M. le Comte de Montbel.
M. le Marquis de Wargemont.
M. Combarel de Vernege.
M. le Comte de Trazégnies.
M. le Comte de Rougé.
M. d'Aviſart de Saint-Girons.
M. d'Héricourt.
M. le Marquis d'Ambly.
M. de Nanthiat.
M. Larcher.
M. de Guibert.
M. de Caſtillon, Baron de Saint-Victor.
M. de Saint-Victor, Lieutenant de Roi à Straſbourg.
M. le Marquis de Briqueville.
M. le Chev. de Saint-Mauris.

1768 29 *Janvier.*

M. d'Altermatt.

1768 20 *Avril.*

M. le Mis de Peruſſe d'Eſcars.
M. de Beauſire.
M. de Loyauté.
M. le Comte de Narbonne-Pelet.
M. le Baron du Goulet.
M. du Molard.
M. Linars.
M. du Rozel de Beaumanoir.
M. de Ramſault.
M. du Sauzay.
M. de Coſſigny.

1768 12 *Novembre.*

M. le Vicomte de Cambis d'Orſan,

1769 9 *Juillet.*

M. le Prince de Bauffremont.

1770 3 *Janvier.*

M. de Chalabre.
M. le Chevr d'Amfreville.
M. le Comte de Rateliff.
M. de la Garrigue.
M. de Loſſendiere.
M. Millo.
M. le Baron de Bergh.
M. le Comte d'Elva.
M. le Marquis de Noé.
M. le Chevalier d'Argence.
M. de Caſteras.
M. Gelb.
M. de Chalut.
M. le Comte de Scepeaux.
M. le Chevalier de Scepeaux.
M. Levignem.
M. de Fargès.
M. le Vicomte de Vence.
M. Chevalier.
M. d'Obſonville.
M. le Marquis Bernage de Chaumont.
M. le Comte de Balincourt.
M. le Comte de Beauvilliers.
M. le Comte de Rozen.
M. le Marquis de Coiſlin.
M. de Pontecoulan.
M. le Comte de Jumilhac.
M. de Nozieres.
M. le Marquis de la Vaupaliere.
M. le Comte de Guergorlay.
M le Comte de Teſſé.
M. le Duc de la Trémoille.
M. le Chevalier d'Arcy.
M. le Chevalier de la Billarderie.
M. le Marquis de Chamborant.
M. le Marquis de la Grange.
M. le Comte de Salùces.
M. le Comte du Roure.
M. le Comte de Talleyrand,

M. le Vicomte de Beaune.
M. le Marquis d'Entragues.
M. le Duc d'Ayen.
M. le Duc de Villequier.
M. le Comte de Bulkeley.
M. de Touſtain.
M. Dangé d'Orſay.
M. le Marquis de Militerni.
M. le Baron de Falckenhayn.
M. de Muralt.
M. le Comte de Laſtic.
M. le Comte de Montrevel.
M. le Comte Donnezan.
M. le Baron de Schwengsfeld.
M. le Baron de Schonberg.
M. de Greaulme.
M. Deſmazis de Brieres.
M. Haumont.
M. de Verdiere.
M. le Marquis de Choiſeul-Beaupré.
M. de Breande.
M. le Baron de Wimpffen.
M. le Comte de la Luzerne.
M. le Comte de Guines.
M. le Vicomte de Choiſeul.
M. le Comte de la Blache.
M. le Vicomte de Noé.
M. le Marquis de Mailliardor.
M. le Marquis de Ray.
M. Poiſſon de Malvoiſin.
M. le Comte d'Hauſſonville.
M. le Marquis de Pons.
M. le Baron d'Eptingen.
M. le Chevalier de Jumilhac.
M. le Marquis de Touſtain de Viray.
M. le Marquis d'Hericy-Vauſſieux.
M. le Prince de Montmorency.
M le Comte de Grave.
M. le Baron de Viomeſnil.
M. le Comte de Maulevrier-Langeron.
M. le Chevalier de Courten.
M. de Comeiras.
M. le Marquis de Jaucourt.
M. de Sombreuil.
M. Grandpré.
M. de Fontette.
M. le Vicomte de Béon.
M. Merlet.
M. le Chevalier d'Eſpinchal.
M. Herman Kleim.
M. le Marquis de Saumery-Piffons.
M. Blotfier de Voyenne.
M. de Bonneval.
M. de Verteuil.
M. d'Hartmannis.
M. le Comte de Thoranc.
M. le Comte de Maillé-la-Tour-Landry.
M. d'Aulbonne.
M. le Comte de Sparre.
M. le Marquis de Langhac.
M. le Duc de Charoſt.
M. le Baron de Guntzer.
M. le Chevalier de Durfort.
M. le Comte de Blangis.
M. le Comte d'Eſpinchal.
M. le Comte de Preiſſac.
M. le Marquis de Miran.
M. le Comte de Loſtanges.
M. Betagh.
M. le Comte de S. Chamans.
M. le Comte de Fougieres.
M. le Comte de Rouault.
M. le Marquis de Caſtellanne.
1770 12 *Novembre.*
M. d'Argout.
1770 16 *Décembre.*
M. Creagh.
1771 15 *Février.*
M. de Couet.
1771 16 *Octobre.*
M. le Prince de Naſſau-Saarbruck.

BRIGADIERS D'INFANTERIE,

Créés par Louis XIV. en 1668.

1719 1 *Février.*

M. Des Marets de Châteauneuf.

1721 3 *Avril.*

M. le Chevalier de Brancas de Courbons.

1734 20 *Février.*

M. le Duc d'Eſtiſſac.

1740 1er *Janvier.*

M. d'Orival.
M. de la Varenne.
M. le Duc de la Valiere.

1743 20 *Février.*

M. le Cte de Ponts de Chavigny.
M. le Duc de Nivernois.
M. le Duc de Rohan-Chabot.

1744 2 *May.*

M. le Chevalier de Vaſtan.

1745 1er *May.*

M. le Duc de Gramont.

1747 20 *Mars.*

M. le Comte de la Tourdupin de la Charce.
M. le Baron d'Eſclimeux.
M. de Cabalzar.
M. de la Graulet.

1747 14 *Juillet.*

M. le Comte de Mareil.

1747 27 *Juillet.*

M. le Chevalier d'Apremont.

1748 1er *Janvier.*

M. le Marquis de Joyeuſe.
M. le Cte de Montchevreuil.
M. le Chevalier de Bela.

1748 10 *May.*

M. le Baron de Beſenwalz.
M. le Cte de la Ruë de Lannoy.
M. le Comte de Ferſen.
M. Bidé de la Grandville.
M. le Marquis de Sailly.
M. le Baron de Bergh.
M. Lalive de Pailly.
M. le Chevalier de Bye.
M. de la Coſte.
M. de Boiſrenard.
M. de Bourgmary.
M. Stuart.
M. Raulin de Belval.
M. de la Roche Saint-André.
M. Dallart.
M. de Blanzy.

1754 31 *May.*

M. Franquet.

1756 23 *Juillet.*

M. le Marquis de Mirepoix.
M. le Chevalier de Clermont-d'Amboiſe.

1756 19 *Novembre.*

M. de Lally.

1758 3 *Février.*

M. le Prince de Craon.

1758 1er *May.*

M. Conrad-Bély-de-Belfort.
M. Girardier.

1758 22 *Juillet.*

M. de Vigneux.

1759 10 *Février.*

M. le Cher de Champignelles.
M. le Marquis de Contades.

1759 8 *Juillet.*

M. de Marval.

1761 20 *Février.*

M. le Baron de Wurmſert.
M. le Baron de Vierzet.
M. Duvillars.
M. de Caſtella.
M. de Verdun d'Abzac.

1762 2 *Mars.*

M. Geoffre.

1762 25 *Juillet.*

M. Schneider de Wartenſée.
M. de Sabrevois de Biſſey.
M. le Comte de Courten.
M. de Gironde.

M. Virieu de Beauvoir.
M. Escher de Luches.
1763 12 *Novembre.*
M. Klingsport.
1764 11 *Octobre.*
M. le Chevalier Turgot.
1764 4 *Novembre.*
M. d'Isselin.
1766 12 *Septembre.*
M. Martines.
1766 15 *Octobre.*
M. d'Aston.
1767 16 *Avril.*
M. Techterman.
M. d'Erlach.
M. de Marsay.
M. de Grasse.
M. de Villers.
M. de Salis de Séevis.
M. de Chandieu-Villars.
M. de Salis de Samade.
M. le Marquis de Thiboutot.
M. de la Pelouze.
M. Chevalier de Hault de Malavillers.
M. de Champagné.
M. le Comte le Camus.
M. le Baron Lamy du Chatel.
M. Lullin de Châteauvieux.
M. Clinchamp de Bellegarde.
M. le Vicomte de Coulogne Châteaufer.
M. Law de Lauviston.
M. d'Aumont.
M. de la Bartette.
M. le Chevalier d'Ambly.
M. de Remusat.
1767 25 *Décembre.*
M. Pelissier de la Barre.
M. le Chevalier de Casaux.
1768 1er *Janvier.*
M. Pelet.
M. Lée.
M. Glocker.
M du Puget.
1768 29 *Février.*
M. Dumas.
1768 20 *Avril.*
M. Beyerlé.
M. le Comte d'Aumale.
M. Razilly.
M. le Comte Dudreneuc.
M. Castella.
M. le Comte de Monteynard.
M. le Marquis de Botta.
M. le Marquis d'Estampes.
M. le Marquis de Montesquiou.
M. le Comte d'Ornano.
M. le Comte de Bernis.
M. le Marquis de Berenger.
M. Mehegan.
M. le Marquis d'Aubigny.
M. le Chevalier de Clugny.
M. le Marquis de Beaumont.
M. Wittingthoff.
M. le Marquis de Langeac-Lespinasse.
M. du Plessis d'Argentré.
M. le Comte de Noé.
M. de Lort de S. Victor.
M. Dajot.
M. Pontleroy.
M. de Rozieres.
M. Bouillard.
M. Gallon.
M. O Connor.
M. Bachmann.
M. le Beuf.
M. de Bonnevaux.
M. Provost.
M. Ramsault de Raulcourt.
M. de Laccary.
M. de Poulhariés.
M. de Bonsol.
M. de Bienassise.
M. de Steinawer.
M. de Micoud.
1768 18 *Juin.*
M. Amedroz.
M. de Moges.
M. d'Offranville.
M. Baudouin
M. de Bombelles.

M. le Marquis de Duras.
M. le Vicomte de la Tour-du-pin de la Charce.
M. de Gauville.
M. le Chevalier de la Feronnays.
M. le Baron de S. Mart.
M. le Baron de Salis de Marcheleins.
M. Fourcroy.
M. de Pujol.

1768 12 *Novembre.*

M. de Villelouin.
M. de la Salle.
M. le Vicomte de Choiseul.

1768 26 *Décembre.*

M. de Courvoisié.

1769 22 *Janvier.*

M. le Comte de Chamissot.
M. le Comte de Lannoy.
M. le Duc de Luxembourg.
M. le Comte de Boisgelin.
M. le Marquis du Tillet.
M. de Bougainville.
M. le Marquis de Tavannes.
M. le Marquis de Filz-James.
M. le Cte de Choiseul-Meuse.
M. le Chevalier de Chastellux.
M. le Comte de Peyre.
M. le Comte de Chabannes.
M. le Chevalier de Balleroy.
M. le Comte de Beaumont.
M. le Comte Dulau.
M. le Marquis de Champagne.
M. de Rome.
M. Montaut de Montberault.
M. le Vicomte de Puységur.
M. Baudouin.
M. Altermatt.
M. le Marquis de Causans.
M. Noguès Dassat.
M. le Marquis de la Rochelambert.
M. le Comte d'Hodicq.
M. le Marquis de la Rochefoucault-Bayers.
M. le Marquis de Tilly.
M. de Verton.
M. le Marquis d'Eslacs-d'Arcambal.
M. le Chevalier de Gomer.
M. le Comte de Rostaing.
M. de Boileau.
M. de Beauvoir.
M. Vaublanc.
M. Kenelly.
M. de Marillac.
M. de Romans.
M. Desfourneaux.
M. Chevrieres.
M. Dampus.
M. Dantin de Saint-Pé.
M. De la Coste.
M. Du Valès.
M. Phiffer.
M. Des Garets.

1769 11 *May.*

M. Salins de l'Isle.

1769 9 *Juillet.*

M. de Fiedmont.

1770 3 *Janvier.*

M. le Baron de l'Hôpital Galluci.
M. Franquet de Chaville.
M. le Comte de Lowendal.
M. de Dampierre.
M. le Chevalier de Mesmes.
M. le Comte d'Erbach-Schoenberg.
M. Dupleix du Pernan.
M. Vigier.
M. le Chevalier de Waldner.
M. de Greaulme.
M. de la Pause
M. le Comte de Mauroy.
M. le Marquis de Mithon.
M. Gontaut de Saint-Geniès.
M. le Chevalier de Hautoy.
M. le Marquis de Sorans.
M. le Chevalier de la Tour-du-Pin
M. le Vicomte de Broglie.

M. le Cte de Damas de Crux.
M. le Marquis de Seignelay.
M. le Comte d'Hautefeuille.
M. le Comte de Wittgenſtein.
M. le Marquis de Bouillé.
M. le Comte de Cely.
M. le Baron de Flachslande.
M. le Pr. Camille de Rohan.
M. le Baron de Niſpen.
M. Durand.
M. Carles.
M. le Comte de Viomeſnil.
M. le Comte de Wargemont.
M. le Chevalier de Breteuil.
M. D'Harambure
M. le Marquis de Crenolle.
M. le Cher de Tailleyrand.
M. le Marquis de Fremeur.
M. d'Hemel.
M. le Comte de Berenger.
M. de Miromeſnil.
M. de Sionville.
M. de Bellecombe.
M. Maret d'Aigremont.
M. le Baron de Juigné.
M. de Roquepiquet.
M. de Bizemont.
M. le Comte de Malartic.
M. le Baron Conſtant Rebeque.
M. de Roſſillon.
M. de Saint-Michel.
M. de Voiſins.
M. le Chevalier de Saint-Mars.
M. de Malavillers.
M. le Duc.
M. de Bron.
M. de Salmons.
M. la Mortiere.
M. d'Uzeches.
M. la Barthe.
M. de Boiſtel.
M. de Caux.
M. d'Aubigny.
M Sicre de Cinq-Mars.
M. de Caux de Blaquetot.
M. Damoiſeau.
M. d'Hartmannis.
M. Rayne de Cantis.
M. de Moyenneville.
M. de Reitterwald.
M. de Raincourt.
M. de Champagny.
M. de Leotaud Donine.
M. de Brienne.
M. du Bayet.
M. le Cher de Sainte-Aldegonde.
M. Souyn des Tournelles.

1770 17 *Juin.*

M. le Cher de l'Eſpinaſſe.
M. Berthier.
M. du Chemin.
M. Blondeau.
M. du Roſcoat.
M. Bryan.
M. Dangeac.

1770 4 *Août.*

M. de Banaſton.

1770 16 *Octobre.*

M. Dupleſſis le Goux.

1770 12 *Novembre.*

M. Hopkins.
M. de Sonnenberg.
M. de la Houliere.
M. le Vicomte de Foucault.
M. de Frimont.
M. Middes.
M. la Foreſt Divonne.

BRIGADIERS DE CAVALERIE,
Créés par Louis XIV. en 1667.

1740 1er *Janvier.*

M. le Marquis de Marivaux.
M. Fleubet.

1742 20 *Février.*

M. le Comte de Priego.

1743 20 *Février.*
M. le Chevalier d'Autichamp.
M. le Marquis de Vogué.
1744 2 *May.*
M. le Marquis de Toulongeon.
M. le Marquis d'Heudicourt.
1745 1er *May.*
M. le Baron d'Andlau.
M. de Maiſoncelle.
M. de Roquefeuil.
1746 6 *Octobre.*
M. le Marquis de Sourdis.
1747 20 *Mars.*
M. de Charleval.
M. le Comte de Selles.
M. Gaſſendy.
M. d'Audeſſens.
M. de Marſay.
M. de Varax.
M. le Comte de Saint-Martin.
M. de Sarlabous.
1748 1er *Janvier.*
M. le Comte de Talleyrand.
M. de Polleresky.
M. de Maiſons.
M. Dollieres.
1748 10 *May.*
M. le Marquis de Merey.
M. le Chevalier d'Ormeſſon.
M. le Chevalier de Laſtic.
M. Rheingraff de Greweilher.
M. le Marquis Deſrolands.
M. le Cte de Querhoent-Coëtanfao.
M. de Ferrary.
M. de Boncourt.
1758 1er *May.*
M. le Marquis de Laubeſpine.
1758 22 *Juillet.*
M. le Comte de Dampierre.
1759 10 *Février.*
M. le Vicomte de Sabran.
M. de Bonnaire.
M. le Comte de Clermont-Montoiſon.
M. le Comte de Valentinois.
M. de Keravel.
M. Nordmann.
1761 20 *Février.*
M. le Marquis de Laubeſpin.
M. le Chevalier de la Guiche.
M. de Saint-Aſtier.
1762 25 *Juillet.*
M. Geraldin.
M. le Comte de Marainville.
M. le Chevalier de Liſle.
M. le Baillif Menager.
M. de Réalle.
1767 16 *Avril.*
M. le Comte Mazancourt.
M. le Comte de Pracontal.
M. le Marquis de Montillet.
M. le Marquis d'Evry.
M. le Marquis Montchenu.
M. le Marquis de Flers.
M. le Chev. d'Havrincourt.
M. de Priſye.
M. le Marquis d'Argenteuil.
M. de Montgardé.
M. le Chev. de Flahault de la Billarderie.
M. le Chevalier de Rochefort.
M. le Marq. de Barbantanne.
M. le Marquis de Janſon.
M. le Marq. de Montmorency-Laval.
M. le Chevalier de Montaigu.
M. le Chevalier de Solages.
M. de Monteſquiou.
M. le Baron de Livron.
M. de Panat.
M. le Chevalier de Villers.
M. de Cambon.
1768 1er *Janvier.*
M. le Baron de Jakubowsky.
M. Gondrecourt.
M. Duchey.
1768 20 *Avril.*
M. le Chevalier de Goyon.
M. Schwartz.
M. le Marquis de Damas.

M. le Baron de Breteuil.
M. le Vte de la Rochefoucault.
M. le Marquis de Serent.
M. le Duc de Coflé.
M. le Comte de l'Aigle.
M. le Marquis de Tourny.
M. le Comte de Vogué.
M. le Comte de Vibraye.
M. le Comte de Gaucourt.
M. le Marquis de Béon.
M. Fraguier.
M. de Laſtre.
M. Dumont.
M. le Chevalier d'Agoult.
M de Vieuville.
M. de Saint-Mars.
M. le Chevr de Roſnyvinen.

1768 18 *Juin.*

M. le Comte de Merle.
M. Mazieres.
M. Girardot.
M. de Fontanges.
M. de Bauſſan.
M. Bally de Perce.
M. le Marquis de Vintimille.
M. le Comte de Ste Aldegonde.
M. le Comte de Berigny.

1768 12 *Novembre.*

M Pernot.

1768 26 *Décembre.*

M. de Tudert.

1769 22 *Janvier.*

M. le Chev. de Villefranche.
M. le Baron d'Orbs.
M. le Roy de Lencheres.

1769 9 *Juillet.*

M. de Porte.
M. de Bouſſannelle.

1770 3 *Janvier.*

M. de Bongars.
M. le Cher de la Fare.
M. le Chevalier de Perſan.
M. le Cte de Saint-Simon-Maubleru.
M. Vaudaumois.
M. le Marquis de Chambray.
M. le Baron de Battincourt.
M. le Chevalier du Tillet.
M. de Laſtic.
M. le Marquis de Nagu.
M. la Granche de Noue.
M. le Baron de Choiſeul-Buſſiere.
M. des Guyons.
M. d'Ormancey.
M. de Noſvielle.
M. d'Aligre.
M. le Marquis de Flamarens.
M. le Marquis de Nedonchel.
M. le Comte d'Auvet.
M. le Marquis de Lambertie.
M. le Marquis d'Houdetot.
M. le Chevalier de Beaujeu.
M. Meſnard de Cleſles.
M le Comte de Sabran.
M. le Cte de Mellet de Neufwic.
M. le Victe de Rochechouart.
M. le Cte de Peruſſe d'Eſcars.
M. le Chevr de Saint-Prieſt.
M. Daureville.
M. le Marquis de Mornay.
M. le Cte de Chabannois.
M. le Vicomte de la Riviere.
M. le Comte d'Eſterhazy.
M. le Cte de Toulouſe-Lautrec.
M. le Marquis d'Autichamp.
M. Yvel.
M. le Marquis de Lambert.
M le Comte d'Eſſoffy de Czerneck.
M. de Cahuzac.
M. le Comte de Brion.
M. du Montier.
M. de Raincour.

1770 4 *Août.*

M. l'Enfant.
M. de Saint-Auvant.

1770 12 *Novembre.*

M. le Marquis de Montlezun.

1771 6 *Janvier.*

M. le Chevalier de Launac.

BRIGADIERS DE DRAGONS,

Créés par Louis XIV. en 1667.

1748 1er *Janvier.*
M. le Comte de Caſtellanne.
M. de Fontés.
M. de Marmier.
1748 10 *May.*
M. le Marquis de la Blache.
M. Deſangles.
1761 20 *Février.*
M. de Souvigny.
1762 25 *Juillet.*
M. de la Chaſſagne.
1767 16 *Avril.*
M. de Chateaurenard.
1768 20 *Avril.*
M. le Comte de Coigny.
M. le Comte de Flamarens.
M. le Marquis de Caraman.
M. Chollet.
M. Lefévre.
M. Cellier.
M. Palys.
M. Behague.
1768 18 *Juin.*
M. le Comte de Crillon.
M. le Comte d'Olonne.
M. le Comte d'Arnouville.
M. le Marquis de Damas d'Anlezy.
M. le Marquis de Ville.
M. Rideberg.
1769 22 *Janvier.*
M. le Chevalier de Monteil.
1770 3 *Janvier.*
M. le Comte le Veneur.
M. de Cavanac.
M. le Comte de Murinais.
M. le Comte de Vaudreuil.
M. le Baron de Bon.
M. le Marquis de Créquy.
M. Saint-Mexent.
M. le Cher de Montecler.
M. de Guintrand.
1770 17 *Juin.*
M. de Colliquet.
M. de Chazal.
1770 12 *Novembre.*
M. de la Roziere.

MARINE, *créée & rétablie par Louis XIV. en 1669.*

1734 M. Le Duc de Penthiévre, *Amiral.*

Vice-Amiraux, créés par le même Edit de 1669.

1756 M. le Maréchal de Conflans-Brienne.
1770 M. le Comte d'Aché.

Lieutenans Généraux des Armées Navales.

1763 M. le Comte d'Eſtaing, *Inſpecteur général, Commandant la Marine à Breſt.*
1764 M. le Prince de Beauffremont-Liſtenois.
1764 M. le Comte d'Aubigny.
1764 M. de Bompar, *Commandant la Marine à Toulon.*
1766 M. le Comte de Roquefeuil.
1769 M. le Marquis de Saint-Aignan.
1769 M. le Comte de Couſages-la-Rochefoucault.

1769 M. le Chevalier Prince de Rohan.
1771 M. le Vicomte de Morogues.

Chefs d'Eſcadre des Armées Navales.

1754.

M. de Franſſures-Villers.

1755.

M. le Marquis du Queſne-Menneville.

1764.

M. Maurville, *Commandant la Marine à Rochefort.*
M. le Chevalier d'Eaux de Raimondis.
M. de Sabran-Gramont.
M. de Rochemore-la-Deveze.
M. le Comte de Panat.
M. le Vicomte de Bouville.
M. d'Orvilliers.
M. du Chaffaut de Beſné.

1767.

M. Mercier.
M. le Commandeur de Glandéves, *Commandant la Marine à Marſeille.*
M. de Breugnon, *Commandant la Marine à Breſt.*

1771.

M. Villars de la Broſſe.
M. de la Touche.
M. Dabon.
M. le Chevalier Fouquet.
M. le Comte de Grimaldi.
M. le Victe de Roquefeuil.
M. de la Jonquiere-Taffanel.
M. Voutron.
M de Broves.

Commandans Généraux & particuliers dans les Colonies.

1771 *Saint-Domingue, & autres îles Françoiſes de l'Amérique ſous le Vent*, M. le Chevalier de Valliere, Maréchal de Camp, *Commandant général.*
1771 *La Martinique & autres îles du Vent*, M. le Comte de Nozieres, Maréchal de Camp, *Commandant général.*
1771 *La Guadeloupe*, M. le Chevalier Dion, Colonel d'Infanterie, *Commandant par intérim.*
1772 *Sainte-Lucie*, M. le Chevalier de Kearney, Capitaine de Vaiſſeau, *Commandant particulier.*
1765 *Iſle de Cayenne, & Guyanne Françoiſe*, M. de Fiedmont, Brigadier d'Infanterie, *Gouverneur.*
1771 *Iſles de France & de Bourbon*, M. le Chevalier de Ternay, Capitaine de Vaiſſeau, *Commandant général.*
1766 *Iſle de Bourbon*, M. de Belcombe, Brigadier d'Infanterie, *Commandant particulier.*
1772 *Iſle de Gorée & dépendances*, M. de Boniface, *Adminiſtrateur général.*

Sécretaire Général de la Marine.

1757 M. Blanchebarbe de Grandbourg, rue de la Feuillade.

Intendans de la Marine, & leurs Départemens.

Paris, 1749 M. Hocquart, Conſeiller d'Etat, *ayant l'Inſpection générale des Claſſes* 1764.
La Cour, M. Rodier, *en ſurvivance* 1764.
Breſt, 1757 M. De Ruis-Embito.

La Cour, 1760 M. Pellerin, *Intendant des Armées navales.*
Rochefort, 1771 M. d'Aubenton.
Toulon, 1772 M. Bourgeois de Gueudreville.

Intendans & Commissaires généraux ou ordinaires, Ordonnateurs dans les Colonies.

1771 *Saint-Domingue & autres Isles Françoises de l'Amérique sous le Vent*, M. Vincent de Montarcher, *Intendant.*
1771 *Cap François*, M. Prost de Larry, *Commissaire de la Marine, Ordonnateur.*
1771 *La Martinique & autres Isles Françoises du Vent*, M. le Président Tascher, *Intendant.*
1768 *La Guadeloupe*, M. de Montdenoix, *Commissaire de la Marine, Ordonnateur.*
1771 *Isle de Cayenne & Guyanne Françoise*, M. Charvet, *Commissaire de la Marine, Ordonnateur.*
1771 *Isles de France & de Bourbon*, M. Maillart Dumesle, *Commissaire général, faisant fonctions d'Intendant.*
1766 *Isle de Bourbon*, M. Cremont, *Commissaire ordinaire, Ordonnateur.*

Commissaires Généraux de la Marine, MESSIEURS,

1757 Dasque, *à Toulon.*
1757 Choquet, *Ordonnateur à l'Orient.*
1757 Prevost, ...
1762 Mistral, *Ordonnateur au Havre.*
1764 Peyrat . . . . .
1764 Le Moyne, *à Rochefort.*
1765 Marchais, *à Brest.*
1767 De la Haye d'Anglemont, *Ordonnat. à Dunkerque.*
1771 De Ruis Mondion, *à Brest.*
1771 Doyard, *Ordonnateur aux Pyrennées.*
1771 De la Porte, *Ordonnateur à Bordeaux.*
1771 Potier de Courcy, *à l'Isle de France.*

Inspecteur de la Marine.

Paris, 1739 M. Duhamel de Monceau, quai d'Anjou en l'Isle.

GOUVERNEURS ET LIEUTENANS GE'NERAUX DES PROVINCES DU ROYAUME.

Gouverneurs. — *Lieutenans Généraux.*

VILLE, PREVOSTÉ ET VICOMTÉ DE PARIS.

1771 M. Le Maréchal Duc de Brissac, *Gouv. & Lieut. Général.* — M. le Comte Danès, *Lieutenant Général au Gouvernement de Paris.*

ISLE DE FRANCE.

1757 M. le Duc de Tresme.
1766 M. le Duc de Gesvres, *en survivance.*

M. le Marquis de Gironde.
M. le Marquis de Boufflers-Remiancourt.
M. le Marquis de Gouy.

Gouverneurs. PICARDIE. *Lieutenans Généraux.*

Picardie & Boulonnois.
M. le Duc de Charoſt.
Bailliage de Péronne.
M. . . . . .
Bailliage de Picardie.
M. le Marquis de Feuquieres.
Abbeville.
M. le Comte de Mailly.
M. le Mis de Mailly, *en ſurviv.*

1769 M. le Cte de Périgord, *Gouv. & Lieut. Général.*

AMIENS, *Ville & Citadelle.*

1769 M. le Chevalier de la Ferrierre.

ARTOIS.

1765 M. le Marquis de Lévis. M. le Comte de Chabo.

BOULONNOIS.

1754 M. le Duc d'Aumont.
1770 M. le Duc de Villequier, *en ſurvivance.*

CHAMPAGNE ET BRIE.

Langres, Troyes, & Sézanne.
M. le Marquis d'Argenteuil.
Bailliage de Reims.
M. le Marquis d'Ecquevilly.
Bailliage de Vitry & Bailliage de Chaumont.
M. le Marquis de Choiſeul-la-Baume
Bailliage de Meaux, Provins, & Château-Thierry.
M. le Marquis de Ségur.

1769 M. le Duc de Bourbon, *Gouv. & Lieut. Général.*

DUCHÉ DE BOURGOGNE.

Brionnois.
M. le Marquis de Fulvy.
Dijonnois, Bailliage de la Montagne, Comté d'Auxonne, & Bar-ſur-Seine.
M. le Cte de Saulx-Tavannes.
Bailliage d'Autun, de Semur & d'Auxerre.
M. le Marquis de la Valette.
Châlonnois.
M. le Comte de Monteynard.
Charollois.
M. le Marq. de la Tour-du-Pin.
Mâconnois.
M. le Marquis d'Entragues.
Breſſe, Bugey, Valromey, & Gex.
M. le Marquis de Sade.

1754 M. le Prince de Condé, *Gouv. & Lieutenant Gén.*

Gouverneurs. *Lieutenans Généraux.*

FRANCHE-COMTÉ.

1770 M. le Duc de Duras. M. le Maréchal Duc de Lorges.

DAUPHINÉ.

1747 M. le Duc d'Orleans, *Gouv. & Lieutenant Gén.* — M. le Maréchal de Clermont-Tonnerre. M. le Comte de Clermont-Tonnerre, *en survivance.*

PAYS ET COMTÉ DE PROVENCE.

1770 M. le Prince de Marsan, *Gouv. & Lieutenant Gén.* — M. le Marquis de Brancas.

LANGUEDOC.

1755 M. le Comte d'Eu. — *Haut Languedoc.* M. le Comte de Maillebois. *Bas Languedoc.* M. le Marquis de Bissy. *Cévennes & Pays y joints.* M. le Duc de Gontaut.

FOIX, DONEZAN ET ANDORE.

1753 M. le Marquis de Segur. M. le Comte de Donezan.

COMTÉ DE ROUSSILLON.

1766 M. le Duc de Noailles. M. le Comte de Mailly.

1770 M. le Duc d'Ayen, *en sur.* M. le Marq. de Mailly, *en surv.*

HAUTE ET BASSE NAVARRE ET BÉARN.

1745 M. le Duc de Gramont, *Gouv. & Lieutenant Gén.* — M. le Marquis de Louvois.

GUYENNE ET GASCOGNE.

1755 M. le Maréchal Duc de Richelieu, *Gouv. & Lieutenant Général.* — *Haute Guyenne.* M. le Maréchal d'Armentieres. M. le Marq de Conflans, *en sur.* *Basse Guyenne.* M. le Cte de Noailles.

ANGOUMOIS ET SAINTONGE.

1753 M. le Duc d'Uzès, *Gouv. & Lieutenant Gén.* — M. le Marquis de Montalambert.

LA ROCHELLE ET PAYS D'AULNIX.

1771 M. le Duc de Laval, *Gouverneur & Lieutenant Génér.* — M. le Marquis de Flamarens.

POITOU.

1726 M. le Prince de Conty, *Gouv. & Lieutenant Gén.* — *Haut Poitou.* M. le Marquis de Verac. *Bas Poitou.* M. le Marquis de Beuvron.

Gouverneurs.	Lieutenans Généraux.
BRETAGNE.	
1737 M. le Duc de Penthiévre, *Gouv. & Lieutenant Gén.*	*Comté Namois.* M. le Duc d'Aiguillon. *Les Evêchés.* M. le Duc de Praslin. *Quimper & Saint-Brieux.* M. le Marquis de Langeron. *Nantes.* M. le Comte de Colbert. *Rennes, Vannes, Saint-Malo, & Dole.* M. le Comte de Marbeuf.
NORMANDIE.	
1764 M. le Duc d'Harcourt, *Gouverneur Général & Commandant.*	*Haute Normandie.* M. le Comte de Lillebonne. *Basse Normandie.* M. le Comte de Valentinois.
LE HAVRE DE GRACE.	
17.. M. le Duc de St Aignan, *Gouv. & Lieutenant Gén.* 1771 M. le Cte de Buzançois. *en survivance.*	M. le Comte de Valentinois.
MAINE, PERCHE, ET COMTÉ DE LAVAL.	
1766 M. le Comte de Mellet, *Gouv. & Lieutenant Général.*	M. le Comte de Tessé, Grand d'Espagne.
ORLÉANNOIS.	
1757 M. le Comte Charles de Rochechouart, *Gouverneur & Lieutenant Général.* 1765 M. le Comte Louis de Rochechouart, *en surv.*	*Orleannois & Beauce.* M. le Marquis de Marigny. *Pays Chartrain.* M. de Brisey Cte de Denonville. *Le Blésois.* M. le Cte de Dufort.
NIVERNOIS.	
1768 M. le Duc de Nivernois.	M. le Marquis de St Amand.
BOURBONNOIS.	
1754 M. le Comte de Peyre.	M. le Comte de Fougieres.
LYONNOIS, FOREZ, ET BEAUJOLLOIS.	
1763 M. le Duc de Villeroy, *Gouv. & Lieutenant Gén.*	*Pays de Lyonnois & Forez.* M. le Marquis de Castries. *Pays de Beaujollois & franc Lyonnois.* M. le Comte de Fumel.

Gouverneurs.	Lieutenans Généraux.
AUVERGNE.	
17.. M.	*Haute Auvergne.* M. le Marquis de Lignerac. *Basse Auvergne.* M. le Vicomte de Beaune.
HAUT ET BAS LIMOSIN.	
1734 M. le Duc de Filz-James. 1768 M. le Marquis de Filz-James, *en survivance.*	M. le Marquis d'Escars.
HAUTE ET BASSE MARCHE.	
1752 M. le Marquis de la Salle.	M. le Marquis de Floressac.
HAUT ET BAS BERRY.	
1771 M. le Comte de la Marche.	M. de Montaignac.
TOURAINE.	
1760 M. le Duc de Choiseul, *Gouv. & Lieutenant Gén.*	M. le Marquis de Voyer d'Argenson.
ANJOU.	
1761 M. le Prince de Lambese.	M. le Marquis de Beaupreau.
SAUMUR ET SAUMUROIS.	
1770 M. le Comte de Broglie.	M. le Marquis de Beaupreau.
FLANDRE ET HAINAULT.	
1751 M. le Maréchal de Soubise.	M. le Prince de Tingry.
METZ ET PAYS MESSIN, VERDUN ET VERDUNOIS.	
1771 M. le Maréchal Duc de Broglie.	*Pays Messin.* M. le Comte Foucquet. *Verdunois.* M. Durey de Noinville.
LORRAINE ET BARROIS.	
1737 M. le Duc de Fleury.	M. le Duc de Nivernois.
TOUL ET TOULOIS.	
1763 M. le Marquis de Lugeac, *Gouv. & Lieut. Général.* 1766 M. le Marq. du Chastelet, Gouverneur de *Toul.*	M. des Chenays.
ALSACE.	
1762 M. le Duc d'Aiguillon.	M. le Marquis de Paulmy. M. le Marquis de Vibraye.
DOMBES.	
17.. M. le Comte de Ruffey, *Gouv. & Lieut. Général.* 17.. M. le Marquis de Damas, *en survivance.*	M. le Baron de Fumel-Monségur.

Gouverneurs. *Lieutenans Généraux.*

ISLE DE CORSE.

1772 M. le Marquis de Monteynard, *Gouverneur & Lieutenant Général.* } M. le Comte de Marbeuf.

GOUVERNEURS DES MAISONS ROYALES.

Versailles, Marly, & dépendances.

M. Le Prince de Poix, *Gouverneur.*
M. le Comte de Noailles, *survivancier & Adjoint*, rue de l'Université.

Saint-Germain en Laye.

M. le Duc de Noailles.
M. le Duc d'Ayen, *en survivance.* } rue St Honoré.

Compiégne.

M. le Duc de Laval, rue Notre-Dame des Champs.

La Meute, Madrid, & Bois de Boulogne.

M. le Maréchal Prince de Soubise.

Fontainebleau.

M. le Marquis de Montmorin, r^e des Champs Elisées, p^s la Place.
M. le Marquis de Saint-Herem, *en survivance.*

Chambord.

M. le Marquis de Saumery-Piffons.

Blois. M. le Marquis de Marigny.

Meudon, Bellevûe & dépendances. M. le Marquis de Champcenetz, au Louvre.

M. le Marquis de Champcenetz son fils, *en survivance.*

Vincennes. M. le Marq^s de Voyer d'Argenson, r^e des bons Enfans.

Monceaux. M. le Duc de Tresme, rue neuve St Augustin ; M. le Duc de Gesvres, *en survivance.*

Choisy-le-Roy. M. le Duc de Coigny, rue Coqhéron.

Saint-Hubert, M. le Duc de Durfort.

M. le Comte de Noailles, *survivancier & Adjoint au Gouvernement de Saint-Hubert*, rue de l'Université.

Le Palais des Tuileries. M. le Marquis de Champcenetz, *pour M. son fils.*

Le Louvre. M. de Marchais, au Louvre.

Le Palais du Luxembourg. M. le Marquis de Marigny, petite Place du Louvre.

GARDE-MEUBLE DE LA COURONNE.

1758 M. De Fontanieu, Chevalier de S. Louis, *Intendant & Contrôleur Général des Meubles de la Couronne*, hôtel du Garde-meuble, rue S. Florentin.

1764 M. Randon de Pommery, *Garde général des Meubles de la Couronne, & Garde-Meuble particulier des Châteaux de*

Compiégne & Fontainebleau, grande rue du Fauxbourg Saint Honoré, hôtel des Ambaſſadeurs extraordinaires.

1769 M. Randon de la Tour, *en ſurvivance*, même hôtel.
M. du Ruiſſeau, *premier Commis*, même hôtel.
M. Ribadeau Duclos, *Chirurgien*, rue de Richelieu.

Gardes-Meubles particuliers des Maiſons Royales, Meſſieurs,

Le Bégue, à Verſailles.
Fortin, à Trianon.
Eſtachon, à Marly.
Vienne, à Saint-Germain en Laye.
Le Gendre, à la Muette.
Filleul Beaugé, à Choiſy.
Monteuvis, à Meudon & à Bellevûe.
Monteuvis fils, *en ſurvivance*.
Blanchet, à Saint-Hubert.

Gouvernement de l'Hôtel Royal des Invalides,
Bâti & fondé par Louis XIV. en 1674.

M. Le Marquis de Monteynard, Secrétaire d'Etat de la Guerre, *Directeur & Adminiſtrateur général.*

MESSIEURS,

1766 Le Baron d'Eſpagnac, Maréchal de Camp, Commandeur de l'Ordre Royal & Militaire de S. Louis, Inſpecteur général des Compagnies détachées de l'Hôtel, *Gouverneur*.
1767 Daſton, *Lieutenant de Roy*, Brigadier des Armées du Roi.
1767 De Gilibert, *Major*.
1755 La Coudre, *premier Ayde-Major*.
1758 Barré, *ſecond Ayde-Major*.
1763 De Rupé, *troiſiéme Aide-Major*.

Trois Sous-Aides-Major, Meſſieurs,

1767 Doney.
1767 De Wingle.
1769 De la Pommeraye,

Prevôté. Mrs
1770 Sandral de Beauregard, Capitaine d'Infanterie, *Prevôt général*.
1767 De la Marche, *I. Exempt*.
1769 Le Chevalier de Thannoy, *II. Exempt*.

Directeur & Intendant.

1770 M. le Ray de Chaumont, à l'Hôtel.

Inſpecteur Contrôleur général.

1766 M. de la Ponce, Commiſſaire des Guerres, à l'Hôtel.

Receveur de l'Hôtel.

1764 M. de Freminville, à l'Hôtel.

Secrétaires généraux du Conſeil Gardes des Archives.

1758 M. le Cul-le-Febvre, Commiſſaire Ordonnateur des Guerres, *Titulaire*.
1764 M. Hecquet, *Survivancier faiſant fonctions*, à l'Hôtel.
1742 M. Munier, *Médecin*, à l'Hôtel.
1770 M. Munier, fils aîné, *Médecin en ſurviv.* à l'Hôtel.

1722 M. Morand, *Chirurgien Major titulaire*, rue de Grenelle Faubourg S. Germain, ou à l'Hôtel.

1761 M. Sabatier, *Survivancier faisant fonctions*, à l'Hôtel.

HOSTEL DE L'ECOLE ROYALE MILITAIRE,

Etablie par Edit du Roy de Janvier 1751.

M. Le Marquis de Monteynard, Secrétaire d'Etat de la Guerre, *Surintendant*, en son Hôtel.

M. le Marquis de Croismare, Lieutenant Général, Grand-Croix de l'Ordre Royal & Militaire de S. Louis, *Gouverneur*.

M. le Chevalier de Bongars, Brigadier des Armées du Roi, *Lieutenant de Roy*.

M. Poulain de Bouju, Lieutenant-Colonel d'Infanterie, *Major*, *Lieutenant de Roi en survivance*.

M. le Cher de Keralio, *premier Ayde-Major*.
M. Fabre, *second Ayde-Major*.
M. de la Noix, *troisieme Ayde-Major*.
M. le Cher de Fontenay, *quatrieme Ayde-Major*.
} *Rang de Major.*

M. Barbaste, *premier Sous-Ayde-Major*.
M. de Fleurans, *second Sous-Ayde-Major*.
M. Dazy, *troisieme Sous-Ayde-Major*.
M. de Pernon, *quatrieme Sous-Ayde-Major*.
} *Rang de Capitaine.*

Il y a en outre un Capitaine en premier & un Capitaine en second attachés à chacune des quatre Compagnies d'Eleves, & deux Capitaines en second surnuméraires.

M. Dupont, Secrétaire du Roi, *Intendant*, à l'Hôtel.

M. Bizot, *Directeur général des Etudes*, à l'Hôtel.

M. Choulx de Biercourt, *Tréforier*, rue des Balets, à l'hôtel de la Force.

M. Dupré Laourens, *Secrétaire du Conseil*, *Garde des Archives*, à l'Hôtel.

M. Cot, *Inspecteur*, *Contrôleur général*, à l'Hôtel.

Il y a nombre de *Professeurs* & de *Maîtres* pour l'éducation des Gentilshommes.

M. Mac Mahon, *Médecin* de la Faculté de Paris, à l'Hôtel.

M. Garre, Membre du Collége & Académie Royale de Chirurgie, Associé de celle des Sciences, Arts & Belles-Lettres d'Angers, Chirurgien du Roi, *Chirurgien Major*, rue de Bourbon, près les Théatins.

M. d'Hozier de Sérigny, Chevalier-Grand-Croix Honoraire de l'Ordre Royal de S. Maurice de Sardaigne, Juge d'Armes de la Noblesse de France, & en cette qualité *Commissaire du Roy pour certifier à Sa Majesté la Noblesse des Eleves de l'Ecole Royale Militaire & du Collége Royal de la Fleche*, vue rue du Temple.

Gouvernemen

Gouvernement du Château Royal de la Bastille.

1761 LE Comte de Jumillac de Cubjac, *Capitaine & Gouverneur.*
1768 Mrs Le Chev. de Saint-Sauveur, *Lieutenant pour le Roy.*
1749 Chevalier, *Major.*
1758 Farconnet, *Ayde-Major.*
1765 M. Larcher d'Aubancourt, *Ingénieur en chef & Directeur des Fortifications.*
1768 M. Delon de Lassaigne, *Médecin du Roi*, aux Tuileries, pavillon de Flore.
1750 M. le Cocq *Chirurgien & Apoticaire Major.*
1737 M. Eschinard, *Chapelain du Château.*
1764 M. Taaff de Gaydon, *Confesseur.*

ARSENAL.

M. Le Marquis de Paulmy, Ministre d'Etat, *Grand Bailly d'Epée & Gouverneur.*

COLONELS GE'NE'RAUX.

Colonel Général des Suisses & Grisons.

1771 MONSEIGNEUR LE COMTE D'ARTOIS.
1772 M. de Martanges, Maréchal de Camp, *Secretaire général des Suisses & Grisons* rue . . . . . .

Inspecteurs Généraux de l'Infanterie.

1735 M. le Marquis de Monconseil, Lieutenant Général, rue de Verneuil, Faubourg S. Germain.
1747 M. le Comte d'Hérouville, Lieutenant Général, rue de la Planche, Faubourg S. Germain.
1751 M. le Comte de Choiseul-Beaupré, Lieutenant Général, quai des Théatins.
1757 M. le Marquis de Lugeac, Lieutenant Général, porte St Honoré.
1758 M. le Marquis de Segur, Lieutenant Gén.re . Florentin.
1758 M. le Baron de Wurmser, Lieutenant Général, *Inspecteur des Régimens d'Allemand.*
1758 M. le Marquis de Talaru, Maréchal de Camp, rue . . .
1761 M. le Comte de Montazet, Maréchal de Camp, rue du Cherche-midi.
1761 M. le Comte de Rochambeau, Maréchal de Camp, rue S. Louis au Marais
1761 M. le Comte de Stainville, Lieutenant Général.

1764 M. le Comte de Montbarey, Maréchal de Camp, rue & barriere de Sévre.
1766 M. le Marquis de Boufflers, Maréchal de Camp, rue . .
1770 M. le Baron de Salis, *Inspecteur des Régimens Suisses & Grisons*, rue. . . . .
1771 M. le Comte de Puységur, Maréchal de Camp, rue . . .

Inspecteurs surnuméraires.

1767 M. le Comte de Guynes, Maréchal de Camp, rue . . . .
1768 M. le Comte d'Ennery, Maréchal de Camp, rue . . . .

COLONEL GENERAL DE LA CAVALERIE LEGERE.

1759 M. le Marquis de Bethune, Lieutenant Général, rue St Honoré, vis-à-vis les Capucins.
1759 M. le Marquis de Castries, Lieutenant Gén. *Mestre de Camp Général*, rue de Varennes F. S. G.
1759 M. le Marquis de Beuvron, Maréchal de Camp, *Commissaire Général*, rue de Grenelle Faubourg S. Germain.
1772 M. Dedelay de la Garde, *Maréchal général des Logis*, place de Louis le Grand.
1771 M. Rouillé des Fontaines, *Maréchal des Logis*, rue. . . .
1736 M. Gauthier, *Secrétaire général*, rue & porte St Honoré.
1770 M. Robert de Fremisson, *Secrétaire général en survivance & en exercice*, rue de Varennes, aux Ecuries de Madame la Dauphine.

Mrs
1755 Truchet du Fey, *Prevôt de la Cavalerie*, rue du Foin Saint Jacques.
1752 Pitre de la Roche, *Lieutenant*, rue Froidmanteau.

COLONEL GENERAL DES DRAGONS.

1771 M. le Duc de Coigny, Maréchal de Camp, rue Coquilliere.
1771 M. le Duc de Luynes, *Mestre de Camp Général*, rue S. Dominique, Faubourg S. Germain.

Inspecteurs Généraux de la Cavalerie & des Dragons.

1738 M. le Marquis de l'Hôpital, Lieutenant Général, rue de la Magdeleine.
1745 M. le Comte de Graville, Lieutenant Général, Faubourg St Honoré, près la Madelaine.
1749 M. le Comte de Mailly, Lieut. Gén. rue de l'Université.
1751 M. le Marquis de Voyer, Lieutenant Général, rue des bons Enfans S. Honoré.
1754 M. le Marquis de Poyanne, Lieutenant Général, rue du Faubourg S. Honoré.
1758 M. le Marquis de Vogué, Lieut. Gén. rue . . . . .
1758 M. le Comte de Turpin de Crissé, Maréchal de Camp, rue Poissonniere.
1761 M. le Comte de Chabo, Lieutenant Génér, rue Plumet,

1761 M. le Comte de Melfort, Maréchal de Camp, rue . . .
1764 M. le Comte de Choiseul-la-Baume, Maréchal de Camp.
1767 M. le Victe de Sarsfield, Maréchal de Camp, re Pot de fer.
1767 M. le Comte de Caraman, Maréchal de Camp, rue Saint Dominique Faubourg S. Germain, près la barriere.
1770 M. le Marquis de Chamborant, Maréchal de Camp, Inspecteur général des Régimens de Hussards, rue . . . .

Inspecteurs surnuméraires.

1767 M. le Mis de S. Sauveur, Maréchal de Camp, au Temple.
1767 M. le Cher de Valliere, Maréchal de Camp.
1770 M. le Marquis de Ray, Maréchal de Camp.
1770 M. le Comte de Schomberg, Maréchal de Camp, rue . .

CHEVALIERS, COMMANDEURS, ET OFFICIERS DE L'ORDRE DU SAINT-ESPRIT,

Suivant leur Réception.

Institué par Henry III. Roy de France & de Pologne, le 31 Décembre 1578 & 1er Janvier 1579.

LE ROY.

1724 3 *Juin.*

M. Le Duc de Saint-Aignan, rue Ste Avoie.
M. le Maréchal de Clermont-Tonnerre, rue du Cherchemidi.

1728 2 *Février.*

M. le Comte d'Eu, en son Hôtel rue de Bourbon.

1729 1 *Janvier.*

M. le Maréchal Duc de Richelieu, rue neuve St Augustin, vis-à-vis la rue d'Antin.

1729 25 *Avril.*

LE ROY D'ESPAGNE.

1733 1er *Janvier.*

M. le Prince de Conty, en son Hôtel du Gr. Prieuré au Temple.

1740 5 *Juin.*

M. le Duc d'Orleans, au Palais Royal.

1742 2 *Février.*

M. le Duc de Penthiévre, en son Hôtel, Place des Victoires.

1744 1er *Janvier.*

M. le Maréchal Duc de Brissac, rue Cassette, Faub. S. Germain.
M. le Maréchal Duc de Biron, barriere de la rue de Varenne.

1745 2 *Février.*

M. le Duc d'Aumont, rue de Beaune, près le Pont Royal.
M. le Maréchal Duc de Lorges, rue du Cherchemidi, Faub. S. G.

1747 1er *Janvier.*

M. le Marquis de Saint-Georges Prince d'Ardore, en Sicile.

1748 1er *Janvier.*

M. l'Archevêque de Paris, Pair de France, en son Palais Archiép.

1749 2 *Février.*

M. le Duc de Noailles, rue St Honoré, à l'Hôtel de Noailles.
M. le Duc d'Eſtiſſac, rue de Varenne, Faub. S. Germain.
M. le Comte de Vaulgrenant, rue du Faub. S. Jacq. près les Carm.

1749 25 *May.*

M. le Duc de la Valliere, rue du Bacq Faubourg S. Germain.
M. le Baron de Montmorency, r^e de Bourbon, p^s la r^e des SS. PP.

1750 17 *May.*

M. le Comte de la Marche, rue de Grenelle, Faub. S. Germain.

1752 2 *Février.*

M. le Prince de Condé, au Palais de Bourbon.

1752 21 *May.*

M. le Duc de Nivernois, rue de Tournon.

1753 1er *Janvier.*

M. le Marquis d'Hautefort, rue du Cherchemidi F. S. Germain.

1753 2 *Février.*

M. le Duc de Fleury, rue de Bourbon, Faub. S. Germain.
M. le Marquis de l'Hopital, rue de la Magdeleine de la Villév.
M. le Maréchal d'Armentieres, rue du Bacq, près les Millions Etrangeres.

1753 10 *Juin.*

M. le Cardinal de la Roche-Aymon, Grand-Aumônier de France, à l'Abbaye S. Germain des Prés.
M. le Cardinal de Rohan, Evêque de Straſbourg, vieille rue du Temple, hôtel de Strasbourg.

1756 2 *Février.*

M. le Prince de Marſan, rue Taranne.
M. le Duc d'Harcourt, rue de l'Univerſité, Faub. S Germain.
M. le Duc de Filz-James, r^e de Grenelle, au coin de la r^e du Bacq.
M. le Duc d'Aiguillon, rue de l'Univerſité, Faub. S. Germ.

1756 6 *Juin.*

M. le Marquis de Saint-Vital, *à Parme.*
M. le Prince de Jablonowski, *en Pologne.*

1757 1er *Janvier.*

M. le Comte de Baſchy, rue S. Dominique Faub. S. Germain.

1757 2 *Février.*

M. le Prince de Beauvau, grande rue du Faubourg St Honoré.
M. le Duc de Gontaut, rue de Richelieu.
M. le Comte de Maillebois, rue de Bourbon, Faub. S. Germ.
M. le Marquis de Bethune, rue St Honoré, vis-à-vis les Capucins.
M. le Marquis d'Aubeterre, r^e de Grenelle, Faub. S. Germain.
M. le Comte de Broglie, rue S. Dominique, Faub. S. Germain.

1757 29 *May.*

M. le Duc de Choiſeul, rue de Richelieu, près la rue S. Marc.

1758 14 *May.*

M. le Cardinal de Bernis, Archevêque d'Alby, Miniſtre du Roi à Rome.

1759 1er *Janvier.*

M. le Cardinal de Luynes, rue S. Dominique, Faub. S. Germain.

1759 2 *Février.*

M. le Cardinal de Gesvres, Pair de France, rne neuve St Augustin.
M. le Maréchal de Contades, rue d'Anjou, Faub. S. Honoré.
M. le Comte de Graville, Faub. St Honoré, près la Magdeleine.
M. le Comte de Rochechouart, rue de Bourbon, Faub. S. G.
M. le Duc de Croï, rue du Regard.

1760 18 *May.*

LE PRINCE DES ASTURIES.

1760 21 *Juillet.*

DON LOUIS, Infant d'Espagne.

1760 22 *Juillet.*

M. le Duc d'Albe, en Espagne.

1760 8 *Septembre.*

LE ROY DES DEUX SICILES.

1761 10 *May.*

M. l'Evêque d'Orleans.

1762 1er *Janvier.*

M. le Duc de Praslin, rue de Bourbon, Faubourg S. Germain.

1762 2 *Fevrier.*

M. le Maréchal Duc de Broglie, rue de Varenne F. S. G.
M. le Marquis de Grimaldi, en Espagne.

1762 30 *May.*

M. le Cardinal de Rochechouart, Evêque Duc de Laon, rue de Bourbon, Faubourg S. Germain.
M. le Duc de Chartres, au Palais Royal.
M. le Marquis de Castries, rue de Varenne, Faub. S. Germain.

1762 18 *Juin.*

DOM FERDINAND, Infant d'Espagne, Duc de Parme, *&c.*

1764 2 *Février.*

M. le Comte de Saulx-Tavannes, à la Cour.
M. le Comte du Muy, à la Cour.

1764 10 *Juin.*

M. le Comte du Châtelet-Lomont, rue .....

1767 1er *Janvier.*

M. le Comte d'Estaing, rue du Cherchemidi, près la Croix rouge.

1767 2 *Février.*

M. LE DAUPHIN.

1767 7 *Juin.*

M. LE COMTE DE PROVENCE.
M. le Duc de Duras, grande rue du Faubourg S. Honoré.
M. le Comte de Noailles Duc de Mouchy, rue de l'Université.
M. le Comte de Perigord, à la Cour.
M. le Marquis de Brancas, rue de Tournon.

M. le Prince de Tingry, rue d'Anjou Faubourg S. Honoré.
M. le Marquis de Poyanne, grande rue du Faub. S. Honoré.
M. le Comte de Pons S. Maurice, au Palais Royal.
M. le Marquis de Ségur, rue S. Florentin.

1768 2 *Février.*

M. le Comte de Fuentes, rue de l'Université, F. S. G.

1771 1er *Janvier.*

M. LE COMTE D'ARTOIS.
M. l'Archevêque d'Arles.

CHEVALIERS ADMIS ET NON ENCORE REÇUS.

1746 1er *Janvier.*

M. le Duc de Modene.

1756 2 *Février.*

M. le Prince Louis de Wirtemberg.

1757 29 *May.*

M. le Marquis d'Offun, Ambaſſadeur près S. M. Catholique.

1761 2 *Février.*

DON GABRIEL, Infant d'Eſpagne.

1767 7 *Juin.*

DON ANTOINE, Infant d'Eſpagne.

1768 1er *Janvier.*

Le Prince de Paleſtrine, à Rome.

NOMINATION du 2 Février 1771.

M. le Duc de Bourbon, au Palais de Bourbon.

Du 7 Juin 1772.

M. le Duc de Villeroy, rue de Bourbon, Faubourg S. Germain.
M. le Duc de Treſmes, rue neuve S. Auguſtin.
M. le Marquis de Croiſſy, rue des Sts Peres.
M. le Marquis de Sourches, rue Taranne.
M. le Marquis de Montmorin, rue des Champs Eliſées.

GRANDS OFFICIERS ET COMMANDEURS.

1770 M. l'Archevêque de Bourges, *Chancelier & Surintendant des Finances de l'Ordre*, rue de Varenne, Faub. S. Germ.

1772 M. D'Agueſſeau, Conſeiller d'Etat ordinaire, & au Conſeil des Dépêches, & au Conſeil Royal de Commerce, Doyen du Conſeil, *Prevôt & Maître des Cérémonies*, rue S. Dominique, Faubourg S. Germain.

1763 M. Bertin, Miniſtre & Secrétaire d'Etat, *Grand Tréſorier*, rue des Capucines.

1770 M. l'Abbé Terray, Miniſtre d'Etat, Contrôleur général des Finances, *Secrétaire*, hôtel du Contrôle général, rue neuve des petits-Champs.

Officiers qui ne ſont pas Commandeurs.

1758 M. Bertin, Tréſorier des Parties Caſuelles, *Intendant*, rue d'Anjou, au Marais.

Les Srs
- 1772 Chérin, *Généalogiſte*, & des Ordres de Notre-Dame de Mont-Carmel & de S. Lazare de Jéruſalem, rue Dauphine, hôtel de Genlis.
- 1760 Chendret du Bouchoir, *Herault*, rue neuve des petits Champs, près la rue de Gaillon.
- 1770 Chendret de Verigny, *en ſurviv.* même demeure.
- 1768 Caterbi, *Huiſſier*, à Verſailles.

Tréſoriers du Marc d'Or.

Les Srs
- Caron, *alternatif & quatriennal*, rue neuve du Luxembourg.
- Tronchin, *ancien & triennal*, rue de Richelieu.

Contrôleurs.

Les Srs
- Beaurain, *alternatif & quatriennal*, rue Théreſe, butte S. Roch.
- Le Seurre, *ancien & triennal*, rue des Capucines.

Hiſtoriographe.

Le Sr Poullain de Saint-Foix, rue des Foſſés S. Victor.

Garde des Rôles & Secrétaire de la Chancellerie.

Le Sr Ducheſne, au Louvre, Pavillon de la Reine.

CHEVALIERS DE L'ORDRE DE S. MICHEL,

Inſtitué par Louis XI. à Amboiſe le 1er Aouſt 1469.

LE ROY.

1733 M. Belin d'Augicourt, *Doyen*, à Beſançon.

1742 M. le Marquis de Roux, Conſeiller d'Etat, à Marſeille.

1743 M. Coulon de la Grange-aux-Bois, Grand-Maître des Eaux & Forêts de Metz & Frontieres de Champagne, à Charleville.

1745 M. Perrotin de Barmond, Conſeiller du Roy en ſes Conſeils, Maître des Comptes, vieille rue du Temple.

1749 M. Pichaut de la Martiniere, Conſeiller d'Etat, Premier Chirurgien du Roy, en Cour.

1753 M. Morand, Seigneur de Flins & autres lieux, Penſionnaire de l'Académie Royale des Sciences, ancien Secrétaire de celle de Chirurgie, *Secrétaire de l'Ordre*, rue de Grenelle, Faub. S. Germain.

1754 M. L'Ecuyer, Architecte ordinaire & Contrôleur des Bâtimens du Roi, en Cour, ou rue du Dauphin.

1755 M. de Bayeux, Ingénieur, Inſpecteur des Ponts & Chauſſées de la Généralité de Tours, à Tours.

1756 M. Faucher, Commiſſaire des Guerres, à la Réolle-ſur-Garonne.

1756 M. Perier, ci-devant premier Commis des Bâtimens de Sa Majeſté, place du vieux Louvre.

1756 M. Collet, Secrétaire du Cabinet de feu Madame Infante Ducheſſe de Parme, à Verſailles.
1756 M. Laurent, Ingénieur, rue de Vendôme.
1757 M. Balanda Sicard, Juge Royal au Bailliage de Perpignan, Lieuten^t Gen. de l'Amirauté de Collioure, à Perpignan.
1757 M. Soufflot, Architecte du Roy, Contrôleur des Bâtimens de Sa Majeſté, à Paris, à l'Orangerie des Tuileries.
1757 M Cochin, Graveur ordinaire du Roy, Garde des Deſſeins du Cabinet de S. M Secrétaire perpétuel de l'Académie de Peinture & Sculpture, aux Galleries du Louvre.
1757 M. Hachat de Saint-Bonet, Prevôt des Marchands de la Ville de Lyon, à Lyon.
1758 M. Maritz, Inſpecteur général des Fontes & Forges de l'Artillerie de France, en Eſpagne.
1758 M. de l'Ecluſe de la Chauſſée, Doyen des Députés du Commerce, rue du Hazard Richelieu.
1758 M. Taitbout, Greffier en Chef de la Ville de Paris, à l'Hôtel de-Ville.
1758 M. le Comte de Richebourg-Touſtain, Lieutenant des Maréchaux de France au Gouvernement du Havre & Pays de Caux, près Harfleur.
1758 M. Cochon Dupuis, de la Faculté de Paris, premier Médecin de la Marine du Roy, à Rochefort.
1760 M. L'Englé, Subdélégué de l'Intendance de Lille en Fl.
1760 M. Richard de Hautenerk, 1er Médecin des Armées du Roi, Inſpect. des Hôpit. milit. r^e S. Honoré, vis-à-vis S. Roch.
1760 M. Rebel, Surintendant de la Muſique du Roy, & Directeur de l'Académie Royale de Muſique, rue S. Nicaiſe.
1761 M Jourdain, Lieuten. Gen. au Siége de l'Amirauté de Breſt.
1761 M. Daudé, Vicomte d'Alzon, Subdélégué de l'Intendance de Languedoc, au Vigan.
1761 M. de Boquenem de Meriendal, Maire Royal de Sarre-Louis.
1761 M. Cromot du Bourg, Secrétaire de la Chambre & du Cabinet de Sa Majeſté, Surintendant des Finances de M. le Comte de Provence, rue Cadet.
1762 M. Maziere de Saint-Marcel, Vibailli du Viennois, Lieutenant général au Bailliage de Vienne.
1762 M. Anſart, premier Conſeiller-Penſionnaire d'Arras.
1762 M. Pierre, premier Peintre du Roi & de Monſeigneur le Duc d'Orléans, à la Bibliotheque du Roi, ou rue Vildot.
1762 M. Faget, Av. au Parl. de Toulouſe, & ancien Capitoul.
1762 M. Varenne, Receveur général des Finances des Etats de Bretagne, rue de la Sourdiere.
1763 M. Brochier, Conſul à Alicant en Eſpagne.
1763 M. Mercier, ancien Echevin de Paris, rue St Germ. l'Aux.

1763 M. de Babille, Avocat au Parlement, ancien Echevin, rue Saint André des Arts.
1763 M. Perronnet, 1er Ingénieur des Ponts & Chauſſées de France, Architecte du Roi, rue des quatre Fils, au Mar.
1763 M. Berthier, Capitaine d'Infanterie, Ingénieur-Geographe en chef des camps & marches des armées du Roi, Gouverneur des Hôtels de la Guerre, de la Marine, & des affaires étrangeres, à Verſailles.
1763 M. Micque, premier Architecte du feu Roi de Pologne, Duc de Lorraine & de Bar.
1765 M. du Parc Poulain, Prof. R. en Droit Fr. à Rennes.
1765 M. Roſſignol, Conſul de France, en Ruſſie.
1765 M. Francœur, Surint. de la Muſique du R. re St Nicaiſe.
1765 M. le Noir, Tréſorier Général des offrandes, aumônes & bonnes œuvres du Roi, rue neuve Saint Euſtache.
1765 M. Marion, Député du Commerce pour la Ville de Paris, rue de Richelieu, près la rue Vildot.
1765 M Brianciaux de Milleville, Secr. du Roi, à Dunkerque.
1765 M. Quevanne, Conſeiller du Roi, Eſſayeur Général des Monnoies de France, rue & hôtel de la Monnoie.
1767 M. Daprés de Mannevillette, Capitaine des Vaiſſeaux de la Compagnie des Indes, Correſpondant de l'Académie Royale des Sciences.
1768 M. Guérin, Chirurgien Major des Mouſquetaires de la ſeconde Compagnie, rue Ste Avoie.
1768 M. Coppens d'Herlin, Lieutenant Civil & Criminel à l'Amirauté de Dunkerque, à Dunkerque.
1768 M. Benoiſt, Secrétaire de M le Duc de Penthievre.
1768 M. Fabry, Subdélégué, dans le Pays de Gex.
1768 M. Sorbier, Chirurgien Major de la Gendarmerie, rue de Condé.
1768 M. Cliquot de Blervache, Inſpecteur général du Commerce, rue de la Sourdiere
1768 M. Rouſſel, Garde des Archives du Domaine du Roi pour la Province de Languedoc, à Montpellier.
1769 M. de la Guépierre, Directeur des Bâtimens du Duc de Wirtemberg, rue de Belfond, nouvelle France.
1769 M. Bouvart, Médecin de la Faculté de Paris, rue de Richelieu, vis-à-vis la Bibliotheque.
1769 M. Poiſſonnier des Perrieres, ancien Médecin du Roi par quartier, rue de la Verrerie.
1769 M Clairain des Lauriers Ingén. de la Marine, à Rochefort.
1769 M. Pigalle, Sculpteur du Roi, à la Barriere-blanche.
1769 M Jardin, Directeur des Bâtimens du Roi de Dannemarck.
1769 M. Moreau de la Rochette, Inſpecteur des Pépinieres du Royaume, à Melun.

Chevaliers admis & non reçus.

M. Bagard, Médecin du feu Roy de Pologne Duc de Lor. & de Bar, Préſident du Collége R. de Méd. de Nancy, à Nancy.
M. Perchet, Premier Chirurgien de S. M. le Roy d'Eſpagne.
M. Natoire, Directeur de l'Acad. de Peinture du Roy, à Rome.
M. le Baron d'Olne, Seigneur de St Hadelen, à Liége.
M. de Zabiélo, Chevalier de l'Aigle blanc, Grand Veneur de Lithuanie, à la Cour de Pologne.
M. Petitot, premier Architecte du Duc de Parme.
M. Poivre, Intendant à l'Iſle de France.
M. Goudart, Directeur des Manufactures d'Aubenas.
M. Saly, Sculpteur du Roi, réſidant à Coppenhague.
M. de Cezieux, Conſul à Tunis.
M. Gatty, Médecin Conſultant du Roi, Inſpecteur des Hôpitaux Militaires en Corſe, Profeſſeur de Médecine en l'Univerſité de Piſe.
M. Larchevêque, Sculpteur du Roi de Suede, & Directeur de ſon Académie de Sculpture.

GRANDS D'ESPAGNE.

M. Le Comte de Noailles Duc de Mouchy, rue de l'Univerſité.
M. le Duc de Nivernois, rue de Tournon.
M. le Comte de Valentinois, rue du Bacq, Faub. S. Germ.
M. le Marquis de Brancas, rue de Tournon.
M. le Comte de la Marck, rue d'Agueſſeau, Faub. S. Honoré.
M. le Comte d'Egmont Pignatelli, rue de Louis le Grand.
M. le Duc d'Havré & de Croï, rue du Bacq, Faub. S. Germ.
M. le Duc de Croï, rue du Regard.
M. le Prince de Robecq, rue du Regard, Faub. S. Germain.
M. le Prince de Beauvau, rue d'Anjou, Faub. St Honoré.
M. le Comte de Teſſé, rue de Varenne, Faubourg S. Germ.
M. le Prince de Chimay, rue de Grenelle, Faub. S. Germain, au coin de la rue du Bacq.
M. le Marquis de Gamaches, à la Barriere blanche.
M. le Comte de Perigord, Prince de Chalais, à la Cour.
M. le Comte d'Hautefort, rue de Vaugirard, près la barriere.
M. le Prince de Ghiſtelle, rue de Varenne, Faub. S. Germ.
M. le Cte de Buzançois, rue Ste Avoie, Hôtel de Beauvilliers.
M. le Marquis d'Oſſun, Ambaſſadeur en Eſpagne.
M. le Duc de Cailus, r^e des Peres, près la rue de Grenelle.

Chevaliers de l'Ordre de la Toison d'Or, qui sont en France, Institué par Philippe le Bon Duc de Bourgogne, l'an 1409. Il est tombé dans la Maison d'Autriche par Marie Henriette de Bourgogne, par qui les Rois d'Espagne sont devenus Chefs & Souverains de cet Ordre.

1739 } LE ROY.
1761 } MONSIEUR LE DAUPHIN.
1761 M. DE FRANCE, Comte d'Artois.
1767 M. DE FRANCE, Comte de Provence.
1740 M. le Duc de Penthiévre, en son Hôtel, Place des Victoires.
1745 M. le Duc de Brancas, grande rue du Fauxbourg S. Honoré, près l'Egoût.
1746 M. le Comte de Noailles Duc de Mouchy, rue de l'Université.
1752 M. le Duc d'Orleans, au Palais Royal.
1761 M. le Duc de Choiseul, rue de Richelieu.
1764 M. le Comte d'Egmont-Pignatelli, rue de Louis le Grand.
1771 M. le Duc de Duras, grande rue du Faubourg S. Honoré.

GRANDS-CROIX, COMMANDEURS, & Officiers de l'Ordre Royal & Militaire de S. Louis, Institué par Louis XIV. en Avril 1693, & confirmé par le Roy en 1719.

GRANDS-CROIX DU SERVICE DE TERRE.

1745 M. Le Vicomte de Vaudreuil, Lieutenant Général.
1745 M. le Comte de Marcieu, Lieutenant Général.
1753 M. le Maréchal de Berchény,
1755 M. le Comte de la Riviere. } Lieutenans Généraux.
1756 M. le Marquis de Chauvelin. }
1756 M. le Marquis de Valory. }
1761 M. le Marquis de Montmort. }
1763 M. le Chevalier de Montbarey, Maréchal de Camp.
1764 M. le Chevalier de Beauteville. } Lieutenans Généraux.
1766 M. le Marquis de Cernay. }
1766 M. le Comte de Moncan. }
1766 M. le Baron de Besenval. }
1766 M. le Marquis de Croismare, Lieutenant Général, Gouverneur de l'Hôtel de l'Ecole Royale Militaire.
1766 M. le Comte de Coëtlogon. } Lieutenans Généraux.
1768 M. le Marquis de Narbonne-Pelet. }
1768 M. le Comte de Vaux. }
1769 M. de Castella. }

1770 M de Bourcet. } Lieutenans
1771 M. le Marquis de Lugeac. } Généraux.
1771 M le Comte d'Ennery, Maréchal de Camp.
1771 M. le Comte de Rochambeau, Maréchal de Camp.
1771 M. le Marquis de Baye, Lieutenant Général.
1772 M. le Comte de Narbonne-Fritzlar, Maréchal de Camp.
1739 M. de la Croix de Chevriere, Cte de Sayve, Capit. Génér. des Armées du Roi d'Eſpagne, Commandeur de Monteſa & d'Arès, & Vice-Roi de Valence, *Honoraire*.

GRANDS-CROIX DU SERVICE DE MER.

1763 M. le Marquis de Vaudreuil-Cavagnal, ci-devant Gouverneur au Canada.
1766 M. le Comte d'Aché, Vice-Amiral du Ponent.
1770 M. de Bompar, Lieutenant Général des Armées Navales.
1771 M. le Vicomte de Bouville, Chef d'Eſcadre.

COMMANDEURS DU SERVICE DE TERRE.

1750 M. le Marquis de Calviere, Lieutenant Général.
1752 M. le Comte de Sparre, Maréchal de Camp.
1753 M. le Chevalier de Croiſmare, Maréchal de Camp.
1756 M. le Marquis de Monteynard. } Lieutenans
1761 M. le Marquis d'Auvet. } Généraux.
1761 M. le Comte d'Archiac. } Maréchaux
1761 M. le Comte de Narbonne. } de Camp.
1761 M. Pinon, Marquis de Saint-Georges. } de Camp.
1761 M. le Marquis de Puyſégur, Lieutenant Général.
1761 M. le Marquis de Fumel, } Maréchaux
1761 M. de Dieſback de Belleroche. } de Camp.
1763 M. le Comte de Chabo, Lieutenant Général.
1763 M. le Comte de Durfort, Maréchal de Camp.
1763 M. de Filley de la Côte. } Lieutenans
1764 M. de Gribeauval. } Généraux.
1764 M. le Comte de Broc, } Maréchaux
1766 M. le Chevalier de Courten, } de Camp.
1766 M. le Comte de Marbeuf, Lieutenant Général.
1766 M. le Marquis d'Ericourt, Lieutenant-Colonel du Régiment du Roi.
1766 M. de Guibert, Maréchal de Camp.
1766 M. de Saint-Victor, Maréchal de Camp, Lieutenant de Roi à Straſbourg.
1766 M. le Baron de Zuchmantel, Maréchal de Camp.
1767 M de la Graulet, Brigadier des Armées du Roi.
1768 M. le Comte d'Aubigny. } Lieutenans
1768 M. le Marquis de Roſtaing. } Généraux.

1769 M. le Baron d'Eſpagnac, Maréchal de Camp, Gouverneur de l'Hôtel Royal des Invalides.
1769 M. le Comte de Nolivos, Maréchal de Camp.
1770 M. le Comte d'Eſpiés, Lieutenant Général.
1771 M. le Chevalier de Montazet. } Maréchaux
1771 M. le Marquis du Sauzay. } de Camp.
1771 M. le Comte d'Auger. } Lieutenans
1771 M. le Comte de la Cheze. } Généraux.
1771 M. le Comte de Puyſégur, Maréchal de Camp.
1771 M. le Marquis de Ray, Maréchal de Camp.
1771 M. le Marquis de Tourny, Brigadier des Armées du Roi.
1771 M. le Marquis Deſſales, Lieutenant Général.
1771 M. le Comte Turpin de Criſſé, Maréchal de Camp.
1771 M. le Comte de Flavigny, Maréchal de Camp.
1771 M. le Marquis de Talaru, Maréchal de Camp.
1771 M. Taboureau de Villepatour, Maréchal de Camp.
1771 M. Baratier de Saint-Auban, Maréchal de Camp.
1771 M. le Baron de Viomeſnil, Maréchal de Camp.
1771 M. le Victe de Valfons de Sebourg, Maréchal de Camp.
1771 M. le Chevalier de Valliere, Maréchal de Camp.
1771 M. le Marquis de Gantès, Lieutenant Général.
1771 M. le Marquis de Lemps, Maréchal de Camp.
1771 M. le Marquis de Caulaincourt, Maréchal de Camp.
1772 M. le Marquis de Pontécoulant, Maréchal de Camp.
1772 M. Dupleſſis le Goux, Brigadier des Armées du Roi.
1772 M. le Comte de Vercel, Lieutenant Général.
1772 M. de Viſé, Lieutenant Général.

COMMANDEURS DU SERVICE DE MER.

1758 M. le Marquis du Queſne-Menneville, Chef d'Eſcadre.
1765 M. Duchaffault de Beſné, Chef d'Eſcadre.
1767 M. le Comte d'Aubigny, Lieutenant Général des Armées navales.
1768 M. le Comte de Roquefeuille, Lieutenant Général des Armées navales.
1770 M. de Maurville, Chef d'Eſcadre.
1771 M. le Comte de Couſage la Rochefoucault, Lieutenant Général des Armées Navales.
1771 M. de Broves, Chef d'Eſcadre.
1771 M. le Chevalier de Fabry, Capitaine de Vaiſſeaux, Major de la Marine, à Toulon.
1772 M. le Marquis de Saint-Aignan, Lieutenant Général des Armées navales.
1772 M. d'Orvilliers, Chef d'Eſcadre.
17 . . . .
1750 M. Deſclieux d'Erchigny, *honoraire*, ancien Capitaine de Vaiſſeau du Roy.

OFFICIERS GRANDS-CROIX.

Chancelier-Garde des Sceaux.

1771 M. Lefévre de Caumartin, Maître des Requêtes Honoraire, Intendant de Flandres & Artois.

Prevôt-Maître des Cérémonies.

1771 M. Rouillé d'Orfeuil, Maître des Requêtes Honoraire, Intendant de la Province & frontiere de Champagne.

Sécretaire-Greffier.

1767 M. Foullon, Conseiller d'Etat Intendant des Finances, rue S. Honoré, près les Jacobins.

Prevôt-Maître des Cérémonies Honoraire.

1758 M. le Marquis de Boulainviller, Prevôt de Paris, Lieutenant de Roi de l'Isle de France, rue N. D. des Victoires.

Secretaire Greffier Honoraire.

1754 M. Bernage de Vaux, Conseiller d'Etat, rue des SS. Peres.

AUTRES OFFICIERS.

Intendant.

1757 M. Duvaudier, rue de la Verrerie, vis-à-vis la rue du Coq.

Tréſoriers.

1740, 1765, 1771 Mrs { De Pange, vieille rue du Temple. / De Boullongne, rue du Bacq, vis-à-vis les Jacobins. / De Selle de la Garejade, rue Ste Anne, butte S. Roch.

1764 M. Bergeret, *honoraire*, rue du Temple, au coin du boulevard.

Contrôleurs.

1762, 1762, 1769 Mrs { Pichot de Poideviniere, rue de Berry au Marais. / Sallaberry, Place Royale, Hôtel de Beauvilliers. / De Fumeron de Verrieres, à la Cour.

Honoraires Mrs { 1751 Collin, rue Hautefeuille. / 1759 Dubuiſſon, rue des Foſſés Montmartre.

Garde des Archives.

1750 M. Marie, à Verſailles.

Heraults.

1761, 1768 Mrs { De Lachaud, rue neuve St Euſtache. / Farcy de Saint-Marc, Officier, Penſionnaire du Roi, rue des deux Portes S. Sauveur.

1758 M. de Chennevieres, *honoraire*, à Verſailles.

Le ſieur Jourdain, *Scelleur*, à l'Arſenal.

Le ſieur Perard, *Avertiſſeur*, rue Ste Avoie, hôtel de Caumartin.

ORDRES Royaux & Militaires de S. Lazare de Jérusalem & Hospitaliers de Notre-Dame du Mont-Carmel.

On fixe la fondation de l'Ordre de S. Lazare de Jérusalem avant 1060, *tems des premieres Croisades. Louis VII. amena en France les premiers Chevaliers de S. Lazare en* 1154. *Louis IX. Saint, ramena ce qui restoit de ces Chevaliers en* 1251. *Henry IV. unit cet Ordre à celui de Montcarmel, qu'il venoit d'instituer, le* 31 *Octobre* 1608. *Ces Ordres ont été confirmés de nouveau par Louis XIV. en* 1664, *& par Sa Majesté en* 1722 *&* 1757. *A cet Ordre vient d'être réuni l'Ordre Royal & Hospitalier du Saint-Esprit de Montpellier.*

Souverain Chef, Fondateur & Protecteur.

LE ROY.

Grand-Maître & Chef Général.

MONSIEUR LE COMTE DE PROVENCE.

M. le Duc de la Vrilliere, Ministre & Secrétaire d'Etat, Commandeur des Ordres du Roy, *Commis par* SA MAJESTÉ pour être Gérent & Administrateur de l'Ordre.

Grands Officiers Commandeurs.

M. le Marquis de Paulmy, Ministre d'Etat, Commandeur des Ordres du Roy, honoraire Grand-Croix & Chancelier de l'Ordre de S. Louis, *Chancelier & Garde des Sceaux*, à l'Arsenal.

M. de Breget, ancien Doyen du Grand-Conseil, *Prevôt & Maître des Cérémonies*, rue & près S. Victor.

M. le Comte de Bombelle, *Prevôt Maître des Cérémonies en survivance*, au Palais Royal.

M. Mesnard de Chouzy, *Procureur Général*, à la Cour; *à Paris*, rue de Grammont.

M. de Lattaignant de Bainville, *Tréforier Général*, rue Sainte Anne, près les Nouvelles Catholiques.

M. Dorat, *Greffier Secrétaire Général*, rue du Roy de Sicile.

M. Dorat de Chameulles, *Greffier Sécretaire Général en survivance*, & adjoint à M. son pere, rue du Roy de Sicile.

AUTRES OFFICIERS.

Intendant.

M. Brunet, rue Coquillere, près S. Eustache.

M. Duchesne, *Hérault, Roi d'Armes, & Garde armorial*, au Louvre, Pavillon de la Reine.

Huissiers, { Gagny, / Lemaire, } à Versailles.
M^rs

M. Pelletier, Contrôleur des Rentes, *Agent & principal Commis du Greffe, & préposé à la garde des Archives*, rue des Prêtres S. Paul.

Hecquet, *Préposé en surviv. à la garde des Archives*, à l'Arsenal.

ORDRE DU MÉRITE MILITAIRE,

Institué par Louis XV. 10 *Mars* 1759 *en faveur des Officiers nés en Pays où la Religion Protestante est établie. Comme l'Ordre de Saint Louis, cet Ordre a trois Dignités, deux Grands-Croix, quatre Commandeurs, & les Chevaliers.*

Grands-Croix.

1759 M. Le Comte de Waldner, Lieutenant Général.
1763 M. le Baron de Wurmser, Lieutenant Général.
1770 M. le Prince d'Anhalt-Coëthen, Lieutenant Général.
1770 M. le Baron d'Erlack de Riggisberg, *surnuméraire*, Maréchal de Camp.

Commandeurs.

1759 M. Jenner, Maréchal de Camp.
1770 M. le Baron de Lochmann, Maréchal de Camp.
1772 M. le Baron de Stralenheim, Maréchal de Camp.
1772 M. le Baron de Falkenhayn, Maréchal de Camp.

Le Cordon de cet Ordre est bleu foncé sans être ondé. La Croix est d'or: sur un côté est une épée en pal, avec la légende *pro virtute bellicâ*; sur le revers une couronne de laurier, & cette légende, *Ludovicus XV. instituit* 1759.

MINISTRES DU ROY,

En Pays Etrangers.

M. Le Cardinal de Bernis, Ministre du Roi *à Rome*.
M. le Prince de Rohan-Guémené, Evêque de Canople, Coadjuteur de Strasbourg, Ambassadeur Extraordinaire près *l'Empereur & l'Impératrice Reine de Hongrie & de Bohême.*
M. le Chevalier de Saint-Priest, Ambassadeur à *la Porte.*
M. le Marquis d'Ossun, Ambassadeur Extraordinaire & Plénipotentiaire près *Sa Majesté Catholique.*
M. le Comte de Guynes, Ambassadeur près *Sa Majesté Britannique.*
M. le Baron de Breteuil, Ambassadeur Extraordinaire près le *Roy des deux Siciles.*
M. le Baron de Choiseul, Ambassadeur près le *Roy de Sardaigne.*
M. le Marquis de Noailles, Ambassadeur du Roi auprès des *Etats Généraux des Provinces Unies.*
M. le Baron de Zuckmantel, Ambassadeur près la *République de Venise.*

M.

M. le Comte de Beauteville, Ambaſſadeur *en Suiſſe.*
M. Boyer de Fons-Colombe, Envoyé Extraordinaire auprès de la *République de Gènes.*
M. Folard, Envoyé Extraordinaire près *l'Electeur de Baviere*, & Miniſtre près *le Cercle de Franconie.*
M. le Comte de Vergennes, Ambaſſadeur près *le Roi de Suede.*
M. le Marquis de Clermont d'Amboiſe, Ambaſſadeur près le *Roy de Portugal.*
M. le Marquis de Pons, Miniſtre Plénipotentiaire près *le Roi de Pruſſe.*
M. le Marquis de Bloſſet, Miniſtre Plénipotentiaire près le *Roi de Danemarck.*
M Durand, Chevalier de S. Lazare, Miniſtre Plénipotentiaire près *l'Impératrice de Ruſſie.*
M. le Marquis d'Entraigues-Latis, Miniſtre Plénipotentiaire près *l'Electeur de Mayence.*
M. le Chevalier d'Aigremont, Miniſtre Plénipotentiaire près *l'Electeur de Treves.*
M. le Marquis de Verac, Miniſtre Plénipotentiaire près le *Landgrave de Heſſe-Caſſel.*
M. le Comte de Monteynard, Miniſtre Plénipotentiaire près *l'Electeur de Cologne.*
M. le Comte du Buat, Miniſtre Plénipotentiaire près l'*Electeur de Saxe.*
M. O-Dunne, Miniſtre Plénipotentiaire près *l'Electeur Palatin.*
M. le Comte de Flavigny, Miniſtre Plénipotentiaire près l'Infant d'Eſpagne Don Ferdinand, *Duc de Parme, &c...*
M. le Marquis de Barbantane, Miniſtre Plénipotentiaire près l'Archiduc Léopold, *Grand-Duc de Toſcane.*
M. le Baron de Bon, Miniſtre Plénipotent. du Roi à *Bruxelles.*
M. de Beauval, Miniſtre Plénipotentiaire près *le Duc de Deux-Ponts.*
M. le Marquis de Clauſonnette, Miniſtre Plénipotentiaire près le *Duc de Wurtemberg*, & Miniſtre près *le Cercle de Suabe.*
M. le Baron de la Houze, Miniſtre Plénipotentiaire du Roi, près les Princes & Etats du *Cercle de la Baſſe-Saxe.*
M. le Comte de Bulkeley, Miniſtre du Roy près la *Dieute générale de l'Empire.*
M. Sabatier de Cabre, Miniſtre Plénipotentiaire *à Liege.*
M. Hennin, Réſident à *Genève.*
M. Gerard, Réſident *à Dantzick.*
M. Barotzi, Réſident à *Francfort-ſur-le-Mein.*
M. le Chevalier des Pennes, Chargé des Affaires du Roy à *Malte.*
M. de Chaignon, Chargé des Affaires du Roy près la *République de Valais.*
M. D'all'army, chargé des Affaires du Roi *à Bologne.*

MINISTRES DES COURS ETRANGERES

Réſidans près LE ROY.

M. Giraud, Archevêque de Damas, *Nonce ordinaire du Pape*, rue de Babylone, à l'Hôtel à côté des Miſſions Etrangeres.

M. le Comte de Mercy Argenteau, Ambaſſadeur de *l'Empereur & de S. M. Imperiale, Royale & Apoſtolique l'Impératrice Reine de Hongrie & de Bohême*, au petit Luxembourg.

M. le Comte de Fuentes, Ambaſſadeur Extraordinaire & Plénipotentiaire du *Roy Catholique*, rue de l'Univerſité, Hôtel de Soyecourt.

M. le Marquis de Caraccioli, Ambaſſadeur Extraordinaire du *Roy des deux Siciles*, rue S. Dominique, Faubourg S. Germain, hôtel de Broglie; *à Pâques*, chauſſée d'Antin.

M. le Vicomte de Stormont, Ambaſſadeur Extraordinaire & Plénipotentiaire du *Roi de la Grande-Bretagne*, rue . . . . .

M. le Comte de la Marmora, Ambaſſadeur du *Roi de Sardaigne*, rue du Cherchemidi.

M. le Comte de Souza de Coutinho, Ambaſſadeur du *Roi de Portugal*; rue du Faubourg S. Honoré.

M. le Comte de Creutz, Ambaſſadeur extraordinaire du *Roi de Suede*, rue de Grenelle S. Germain, vis-à-vis l'hôtel de la Marche.

M. Mocenigo, Ambaſſadeur de la *République de Veniſe*, place Vendôme.

M. L'Eſtevenon de Berkenroode, Ambaſſadeur des Etats Généraux des *Provinces-Unies*, rue d'Anjou Faubourg S. Honoré.

M. le Bailly de Fleury, Ambaſſadeur de la Religion de *Malte*, rue de la Madeleine de la Villévêque.

M. le Baron de Blôme, Envoyé Extraordinaire du *Roy de Dannemarck*, quai des Théatins, hôtel de Beauffremont.

M. le Comte d'Eyck, Envoyé Extraordinaire de *l'Electeur de Baviere*, rue St Antoine, Hôtel de Beauvais.

M. le Baron de Goltz, Miniſtre Plénipotentiaire du *Roi de Pruſſe*, rue de la Chaiſe, vis-à-vis la rue de la Planche.

M. le Comte de la Noue-vieux-Pont, Miniſtre Plénipotentiaire de *l'Electeur de Cologne*, rue des Marais, Faub. S. Germain.

M. . . . . Miniſtre Plénipotentiaire de l'*Electeur de Saxe*, rue . . . . .

M. le Baron de Sickingen, Miniſtre Plénipotentiaire de l'*Electeur Palatin*, barriere du Roule.

M. le Comte d'Argental, Miniſtre Plénipotentiaire de l'Infant d'Eſpagne *Don Ferdinand, Duc de Parme*, &c. . . . . quai d'Orçay.

M. le Marquis de Spinola, Miniſtre Plénipotentiaire de la *République de Gènes*, rue de l'Univerſité, hôtel de Brou.

M. de Pachelbel, Miniſtre Plénipotentiaire du *Duc de Deux-Ponts*, rue neuve S. Auguſtin, hôtel de Deux-Ponts.

M. le Baron de Thun, Miniſtre Plénipotentiaire du *Duc de Wurtemberg*, chauſſée d'Antin.

M. l'Abbé Contry, Miniſtre du *Duc de Modène*, rue de Sève, vis-à-vis l'Abbaye aux Bois.

M. l'Abbé de Voiſenon, Miniſtre de l'*Evêque & Prince de Spire*, rue Poiſſonniere.

M. l'Abbé de Raze, Miniſtre du *Prince Evêque de Baſle*, rue des Filles S. Thomas, au coin de la rue de Richelieu.

M. le Chevalier d'Heuſy, Miniſtre *de Liege*, rue Jacob, hôtel du Saint-Eſprit

M. de Ligny, Miniſtre de *l'Evêque & Prince de Fulde*, quai de Bourbon, île S. Louis.

M. Necker, Miniſtre de *la République de Genève*, rue de Cléry, hôtel le Blanc.

M. Chotinski, chargé des Affaires de l'*Impératrice de Ruſſie*, rue Traverſiere S Honoré, hôtel des trois Milords.

M. Wolff, chargé des Affaires de *l'Electeur de Treves*, rue n^e des petits Champs, au coin de la rue S. Roch.

M. Dageville, chargé des Affaires du *Prince de Naſſau-Saarbruck*, rue Froidmanteau.

M. Courchetet, Agent des *Villes Anſéatiques*, rue Pot-de-fer, Faubourg S. Germain.

Introducteurs des Ambaſſadeurs.

M. de Lalive de la Briche, rue de la Villévêque, à l'ancien hôtel de S. Florentin, *Semeſtre de Janvier.*

M. Tolozan, rue du grand Chantier au Marais, *Semeſtre de Juillet.*

Secrétaire ordinaire du Roi à la conduite des Ambaſſadeurs.

M. de Séqueville, rue S. Honoré, vis-à-vis la rue S. Florentin.

MAISON DU ROI.

CHAPELLE.

1760 M. Le Cardinal de la Roche-Aymon, *Grand-Aumonier.*

1764 M. l'Evêque de Senlis, *Premier Aumônier.*

1769 M. l'Abbé de Ceſarge, *Maître de l'Oratoire.*

1770 M. l'Abbé de Radonvilliers, *Aumônier ordinaire.*

1764 M. Maudoux, *Confeſſeur.*

M^rs les Abbés de Narbonne-Lara, de Galard de Terraube, de Sabran, de Caulaincourt, de Luberſac, de Themine, de Gain de Montaignac, & de Caſtellanne, *Aumôniers.*

Grand-Maître.

1740 M. le Prince de Condé.
1770 M. le Duc de Bourbon, *en survivance.*

Grand Chambellan.

1771 M. le Duc de Bouillon.

Premiers Gentilshommes de la Chambre.

1723 M. le Duc d'Aumont.
1762 M. le Duc de Villequier, *en survivance.*
1741 M. le Duc de Fleury.
1744 M. le Maréchal Duc de Richelieu, *d'année.*
1756 M. le Duc de Fronsac, *en survivance.*
1757 M. le Duc de Duras.

Grand-Maître de la Garderobe.

1758 M. le Duc d'Estissac.
1768 M. le Duc de Liancourt, *en survivance.*
1760 M. le Marquis de Chauvelin. } *Maîtres de la Garderobe.*
1760 M. le Comte de Boisgelin. }

Capitaines des Gardes du Corps.

1731 M. le Duc de Noailles. } *Quartier de*
1759 M. le Duc d'Ayen, *en survivance.* } *Janvier*
1757 M. le Prince de Beauvau. *Avril.*
1764 M. le Prince de Tingry. } *Octobre.*
1767 M. le Chevalier de Luxembourg, *en surviv.* }
1758 M. le Duc de Villeroy. *Juillet.*

Capitaine-Colonel des Cent-Suisses.

1734 M. le Marquis de Courtenvaux.
1766 M. le Duc de Cossé, *en survivance.*
1761 M. le Prince de Lambesc, *Grand Ecuyer.*
1732 M. le Maréchal Duc de Brissac, *Grand Pannetier.*
1737 M. le Duc de Penthiévre, *Grand Véneur.*
1748 M. le Duc de la Valliere, *Grand Fauconnier.*
1765 M. le Marquis d'Antrague, *en survivance.*
1753 M. le Comte de Flamarens, *Grand Louvetier.*

Grand Maréchal des Logis.

1716 M. le Comte de la Suze.
1771 M. le Marquis de la Suze, *en survivance.*

Grand Prevost.

1719 M. le Marquis de Sourches.
1770 M. le Marquis de Tourzel, *en survivance.*

Premier Maître d'Hôtel.

1769 M. le Comte d'Escars.

Maître d'Hôtel ordinaire.

17.. M. le Marquis de Mondragon.

Capitaine des Gardes de la Porte du Roy.

1723 M. le Marquis de Croissy.
1763 M. le Marquis de Sablé, *en survivance.*

Capitaine-Lieutenant des Gendarmes de la Garde.

1734 M. le Maréchal Prince de Soubise.

1767 M. le Prince de Rohan-Guémené, *en survivance.*

Capitaine-Lieutenant des Chevaux-Légers de la Garde.

1769 M. le Duc d'Aiguillon.

Capitaine-Lieutenant de la premiere Compagnie des Mousquetaires de la Garde.

1767 M. le Marquis de la Cheze.

Capitaine-Lieutenant de la seconde Compagnie des Mousquetaires de la Garde.

1766 M. le Comte de Montboissier.

Grand-Maître des Cérémonies.

1754 M. le Marquis de Dreux.

Maître des Cérémonies. 17.. M. Desgranges. 1758 M. Lallemant de Nantouillet, *en survivance.*

1767 M. Urbain de Watronville, *Ayde des Cérémonies.*

1765 M. le Marquis d'Heudreville, *Ecuyer ordinaire du Roi.*

MAISON DE MADAME LA DAUPHINE.

CHAPELLE.

M. L'Evêque de Chartres, *Premier Aumônier.*
M. l'Abbé de Sainte-Hermine, *Aumônier ordinaire.*
M. Maudoux, *Confesseur.*

Aumôniers de quartier.

Mrs les Abbés du Queilar, de Saint-Pern, du Chilleau, & de Fontanges.

Dame d'Honneur, Madame la Comtesse de Noailles.
Dame d'Atours, Madame la Duchesse de Cossé.

Dames pour accompagner Madame la DAUPHINE.

Madame la Comtesse de Grammont.
Madame la Comtesse de Tavannes.
Madame la Princesse de Chimay.
Madame la Marquise de Valbelle.
Madame la Duchesse de Beauvilliers.
Madame la Duchesse de Chaulnes.
Madame la Duchesse de Durfort.
Madame la Marquise de Mailly.
Madame la Vicomtesse de Choiseul.
Madame la Comtesse de Talleyrand.
Madame la Marquise de Tonnerre.
Madame la Duchesse de Luxembourg.

Chevalier d'honneur.

M. le Comte de Saulx-Tavannes, Lieutenant-Général des Armées du Roy, Chevalier des Ordres de Sa Majesté.

M. le Comte de Tavannes, Brigadier des Armées du Roi, *en survivance.*

Premier Ecuyer.

M. le Comte de Teſſé, Grand d'Eſpagne.

Ecuyer ordinaire.

M. de la Chataigneraye.

M. de Boiſauvoyer, *en ſurvivance.*

Ecuyers de quartier. Meſſieurs,

Deprédefains, de Langle, Broſſard de Folny, & de Vallons.

Premier Maître d'Hôtel.

M. le Vicomte de Talaru.

M. le Marquis de Talaru, *en ſurvivance.*

Maître d'Hôtel ordinaire.

M. de Chalut, Maréchal des Camps & Armées du Roi.

M. Chalut de Verin, *en ſurvivance.*

Maître de la Garderobe.

M. de la Morliere pere, Lieutenant Général des Armées du Roi.

M. de la Morliere fils, *en ſurvivance.*

Surintendant des Finances, Domaines, & Affaires.

M. Le Preſtre de Châteaugiron, Préſident à Mortier au Parlement, rue de Berry, au Marais.

Secrétaires des Commandemens, Maiſon & Finances.

M. Lalive de la Briche, rue de la Villévêque, à l'ancien Hôtel Saint-Florentin, *pour les années impaires.*

M. Le Clerc, fils, rue neuve des Petits-Champs, *pour les années paires.*

M. Le Clerc, pere, *en ſurvivance*, même demeure.

M. de Montullé, *honoraire*, rue du Cherchemidi.

Lecteur. M. l'Abbé de Vermond.

Bibliothécaire. M. Moreau, Conſeiller au Parlement de Provence.

Intendant de la Maiſon & Général des Finances.

M. Courchetet.

M. Gabriel de Saint-Chale, *en ſurvivance.*

M. Randon de Pommery, *Tréſorier Général.*

M. Pauly, *Secrétaire ordinaire.*

Secrétaire Interprete.

M. Moët, à Verſailles, rue Dauphine.

La Réponſe des Placets ſe rend par M. Leſchevin, premier Commis de Mrs les Secrétaires des Commandemens, en leur Bureau, au Grand Commun, à Verſailles.

Menins de Monſeigneur le DAUPHIN.

M. le Duc de la Vauguyon.

M. le Prince de Montmorency.

M. le Comte de Lorges.

M. le Comte de Pons.

M. le Comte de Coſſé.
M. le Comte de Bourbon-Buſſet.
M. le Marquis de Choiſeul.
M. le Comte de Montmorin-Saint-Herem.
M. le Comte de Damas.
M. le Marquis de la Roche-Aymon.
M. le Marquis de Beaumont.
M. . . . .

Secrétaire des Commandemens.

M. Meſnard de Chouzy.

Lecteur & Secrétaire du Cabinet.

M. L'Abbé de la Ville.

MAISON
DE MONSEIGNEUR LE COMTE DE PROVENCE.

Premier Aumônier.

M. De Coëtloſquet, ancien Evêque de Limoges, ayant la feuille des Bénéfices de l'appanage du Prince.
M. l'Abbé d'Argentré, *Premier Aumônier en ſurvivance.*
M. l'Abbé d'Archiac de Saint-Simon, *Maître de l'Oratoire.*
M. l'Abbé de Cuſaque, *Aumônier ordinaire.*
M. l'Abbé Soldini, *Confeſſeur.*

Aumôniers par quartier.

Mrs les Abbés de Beſplas, de Pradel, de Carbonniere, & de Recleſne.

Chapelain ordinaire.

M. l'Abbé Girard, *Secrétaire de la feuille des Bénéfices du Prince.*

Premiers Gentilshommes de la Chambre.

M. le Marquis de Caumont.
M. le Duc de Laval.
M. le Vicomte de Laval, *en ſurvivance.*

Gentilshommes d'Honneur.

M. le Chevalier de Virieu.
M. le Chevalier de Bearn.
M. le Marquis de Montbel.
M. le Vicomte de Bernis.
M. le Marquis de la Châtre.
M. le Comte du Lau.
M. le Comte de Sparre.
M. le Chevalier de Modène.
M. le Marquis de Fumel.
M. le Marquis de Doniſſan.

Premiers Chambellans.

M. le Comte d'Ourches
M. le Marquis de Bouillé.

Maîtres de la Garderobe.

M. le Comte de Crenay.
M. le Marquis d'Avaray.

Premier Maître d'Hôtel.

M. le Marquis de Sinety.

Premier Ecuyer.

M. le Marquis de Monteſquiou.

Premier Maréchal des Logis.

M. Meſnard de Cleſles.

Capitaines des Gardes.

M. le Marquis de Levi.

M. le Comte de Chabrillant.

Capitaine des Suiſſes.

M. le Comte de Montbarey.

Capitaine des Gardes de la Porte.

M. le Comte de Langeac.

Premier Fauconnier & Chef des Oiſeaux du Cabinet.

M. le Chevalier d'Arcq.

Premier Véneur.

M. le Comte de Montaut.

Capitaine des Levrettes de la Chambre.

M. le Marquis de la Feuillée.

Capitaine des Chaſſes de l'appanage.

M. le Marquis de Gauville.

Premier Architecte.

M. l'Ecuyer.

Intendant des Bâtimens.

M. Chalgrin.

MAISON
DE MADAME LA COMTESSE DE PROVENCE.

Premier Aumônier.

M. L'Abbé de Moſtuejouls.

Aumônier ordinaire.

M. l'Abbé de Poudens.

M. l'Abbé de Florance, *en ſurvivance.*

M. l'Abbé Bergier, *Confeſſeur.*

Aumôniers de quartier.

Mrs les Abbés de Siougeat, de Murat, de Noguez, & de Scullemberg, Commandeur de l'Ordre de St Lazarre.

Dame d'Honneur.

Madame la Comteſſe de Valentinois.

Dame d'Atours.

Madame la Ducheſſe de la Vauguyon.

Dames pour accompagner.

Madame la Marquiſe de Talaru.

Madame la Comteſſe du Roure.

Madame la Comteſſe de Damas.

Madame la Marquise de Pons.
Madame la Comtesse de Beaumont.
Madame la Comtesse de Guiche.
Madame la Comtesse d'Hautefort.
Madame la Marquise de Rozen.
Madame la Comtesse de la Tour d'Auvergne.
Madame la Comtesse de Saint-Simon.

Chevalier d'Honneur.

M. le Marquis de Berenger.

Premier Ecuyer.

M. le Marquis de Nesle.

Premier Maître d'Hôtel.

M. le Marquis de Muy.

Maître de la Garderobe.

M. Gabriel, fils.
M. Gabriel, *en survivance.*

Secrétaires des Commandemens.

M. Boula de Quincy.
M. Gallet de Beauchesne, Marquis de Mondragon.

Secrétaire ordinaire.

M. Duchesne, rue des quatre Fils, au Marais.

Intendant de la Maison & Général des Finances.

M. Dedelay de la Garde.

Trésorier général.

M. de Chalut.

CONSEIL DE MONSEIGNEUR LE COMTE DE PROVENCE.

Chancelier Garde des Sceaux, Chef du Conseil.

M. D'Orceau, Baron de Fontette, Marquis de Tilly d'Orceau, Conseiller du Roi en ses Conseils, Maître des Requêtes Honoraire, Intendant de la Généralité de Caen, rue neuve Luxembourg ; *à la S. Jean*, rue de Bourbon, près la rue de Bellechasse, Faubourg S. Germain.

Surintendant des Finances.

M. de Cromot du Bourg, Conseiller d'Etat, rue Cadet.

Secrétaires des Commandemens.

M. Girard du Mesjean, rue S. Marc.
M. de Dangeul, rue S. André-des-Arts.

Premier Conseiller.

M. Moreau, Conseiller au Parlement de Provence, place Vendôme.

Contrôleur Général des Finances.

M. de Petigny, rue neuve des petits Champs, près la rue d'Antin, *ou* en Cour.

Intendans de la Maison, Domaines & Finances.

M. Mesnard de Seillac, rue Feydeau.

M. Geoffroy de Limon, porte S. Honoré.
M. Bigot de Sainte Croix, rue Mignon, quartier S. André.

Tréſorier Général.

M. de la Ferté, rue Bergere.

Conſeillers.

M. de Querbeuf, rue de Bourbon Villeneuve, au coin de la rue S. Philippe.
M. Charlier, rue des Mauvaiſes Paroles.
M. Racine, au Pavillon des quatre Nations.
M. Boudot, rue de la Tiffléranderie.

Procureur Général.

M. Loyſeau de Berenger, place Vendôme.

Avocat Général.

M. Elie de Beaumont, rue Pavée S. André.

Secrétaires du Conſeil.

M. Bourboulon, rue de Richelieu.
M. Guichard, rue des Mauvais Garçons S. Jean.

Maîtres des Requêtes.

M. Anneix de Souvenel, rue Pavée S. André.
M. Beaſſe de la Broſſe, île S. Louis.
M. Maulgué.
M. de Sibas.
M. Barbe, rue S. Honoré, près l'Aſſomption.
M. Brodon, à Caen.

Avocat aux Conſeils.

M. Mariette, rue Ste Croix de la Bretonnerie.

Avocat Conſultant.

M. Target, rue Sainte Croix de la Bretonnerie.

Avocats au Parlement.

M. De Joly, rue des Maçons, près la Sorbonne.
M. l'Abbé Rat de Mondon, rue du Four S. Germain, près la porte de la Foire.

Secrétaires des Finances.

M. Linguet, rue Tiquetonne.
M. Chalgrin.
M. Gobet, *par Commiſſion*, au Luxembourg.

Audiencier Garde des Rôles de la Chancellerie.

M. Moët, à Verſail. re Dauphine ; *à Paris*, chez M. de Fontette.

Agent des Affaires.

M. de la Sablonniere, rue des deux Portes S. Severin.

Garde des Archives.

M. Gobet, au Luxembourg.

Chauffe-cire.

M. le Maire, à Verſailles.

Huiſſiers du Conſeil.

M. Courterot.
M. Colin.

EDUCATION DE MONSEIGNEUR LE COMTE D'ARTOIS.

Précepteur.

M. de Coëtlosquet, ancien Evêque de Limoges.

Sous-Gouverneurs.

M. le Comte de Fougieres.
M. le Comte de Montbel.

Sous-Précepteur.

M. l'Abbé Gaston.

Confesseur.

M. l'Abbé Soldini.

Gentilshommes de la Manche.

M. le Comte de Basglions.
M. le Chev. de la Billarderie.
M. le Chevalier de Monteil.
M. le Chevalier de Villeneuve-Cillard.
M. le Vicomte de Coëtlosquet.

Secrétaires des Commandemens en survivance l'un de l'autre.

M. Mesnard de Chouzy, Conseiller d'Etat.
M. Laurent de Villedeuil.

ÉDUCATION DE MADAME ET DE MADAME ELISABETH DE FRANCE.

Gouvernante.

Madame la Comtesse de Marsan.
Madame la Princesse de Rohan-Guémené, *en survivance.*

Sous-Gouvernantes.

Madame la Marquise d'Haussi.
Madame la Comtesse de Breugnon.
Madame la Baronne de Makan.

Dames pour accompagner MADAME.

Madame la Marquise de Sorans.
Madame la Marquise de Bonnac.
Madame la Marquise d'Usson, *en survivance.*
Madame la Marquise de Vintimille.
Madame la Vicomtesse de Bourdeilles.

Ecuyer du Roi servant près MADAME.

M. de Saint-Souplet.

MAISON DE MADAME MADAME ADÉLAIDE DE FRANCE.

CHAPELLE.

M. L'Evêque de Meaux, *Premier Aumônier.*
M. l'Abbé de Frichman, *Aumônier ordinaire.*
M. l'Abbé de Ganderatz, *Chapelain ordinaire.*
M. l'Abbé Bergier, *Confesseur.*
Mrs les Abbez de Béon, de Pontevès, de Saint-Marceau, & de Goyon, *Aumôniers de quartier.*
Dame d'Honneur, 1751 Madame la Duchesse de Beauvillier.
Dame d'Atours, 1764 Madame la Comtesse de Narbonne.

Dames pour accompagner MADAME.

1746 Madame la Marquise de Castries Douairiere.
1751 Madame la Marquise de Bassompierre.
1752 Madame la Comtesse de Montbarey.
1754 Madame la Marquise de Lostanges.
1755 Madame la Duchesse de Beauvillier.
1758 Madame la Comtesse de Chabannes.
1761 Madame la Marquise de Belsunce.
1764 Madame la Comtesse de Sommyevre.
1768 Madame la Marquise de Fleury.
1768 Madame la Vicomtesse de Talaru.
1770 Madame la Marquise de Laval.
1771 Madame la Marquise de Flamarens.

Chevalier d'Honneur.

M. le Baron de Montmorency, Chevalier des Ordres du Roy.
M le Comte de Béthune, *en survivance.*

Premier Ecuyer.

M. le Marquis de l'Hôpital, Chevalier des Ordres du Roy, & de l'Ordre du Roy des deux Siciles.
M. le Comte de Chabanne, Brigadier des Arm. du Roi, *en surv.*
M. le Baron du Blaisel, *Ecuyer ordinaire.*

MAISON DE MESDAMES
VICTOIRE ET SOPHIE DE FRANCE.

Premier Aumônier.

M. L'Evêque de Gap.

Aumônier ordinaire.

M. l'Abbé de Luberfac.

Confesseurs.

M. l'Abbé Madier, *Confesseur de Madame Victoire.*
M. l'Abbé Bergier, *Confesseur de Madame Sophie.*

Aumôniers de quartier.

Mrs les Abbés de Fragnes, de Langle, de Lansac & de Casqueray.

Dame d'Honneur, 1768 Madame la Comtesse de Périgord.
Dame d'Atours, 1761 Madame le Marquise de Durfort.

Dames pour accompagner MESDAMES.

1750 Madame la Comtesse de Château-Regnauld.
1750 Madame la Comtesse de Coigny.
1750 Madame la Comtesse de Maulde.
1752 Madame la Marquise de Rian.
1759 Madame la Princesse de Chimay.
1760 Madame la Comtesse de Saluces.
1760 Madame la Comtesse de Cucé-Boisgelin.
1760 Madame la Marquise de Castelane.
1762 Madame la Comtesse de Lastic.

Dames pour accompagner MESDAMES.
1764 Madame la Comteſſe de Berchény.
1765 Madame la Marquiſe de Meſmes.
1767 Madame la Comteſſe de Montmorin.
1768 Madame la Princeſſe de Guiſtel.
1768 Madame la Comteſſe de Buſançois.
1772 Madame la Comteſſe d'Albon.

Chevalier d'Honneur de Madame Victoire.

M. le Marquis de Durfort.
M. le Comte de Braſſac, *premier Ecuyer.*
M. de Montigny, *Ecuyer ordinaire.*

Chevalier d'Honneur de Madame Sophie.

M. le Marquis de Caſtellane, Maréchal de Camp.
M. le Chevalier de Talleyrand, Brigadier des Armées du Roi, *premier Ecuyer.*
M. de Sariac, *Ecuyer ordinaire.*

MAISON DE Mgr LE DUC D'ORLEANS.

CONSEIL DE LA MAISON ET FINANCES.

Chancelier-Garde des Sceaux, Chef du Conſeil, & Surintendant des Maiſon, Finances, & Bâtimens.

1757 M. L'Abbé de Breteuil, Bailly, Grand-Croix de l'Ordre de Malte, Abbé de la Charité, de St Eloy de Noyon & de Notre-Dame de Livry, & Prieur de S. Martin des Champs à Paris, rue S. Honoré, près l'Aſſomption.

Premier Conſeiller du Conſeil.

M. l'Abbé Omelane, Abbé de Corbigny, au Palais Royal.

Sécretaires des Commandemens & du Cabinet.

M. De Tiliere, rue St André des Arcs.
M. Lemoyne de Belliſle, au Palais Royal.

Surnuméraires.

M. de Mary, *Secrétaire général du Gouvernement de Dauphiné*, au Palais Royal.
M. Fontaine, au Palais Royal.

Contrôleur Général des Finances.

M. de Tiliere, rue St André des Arts.

Intendans des Finances.

Mrs { Pitoin, au Palais Royal.
Taſſin de Villepion, au Palais Royal.
Deſroys, au Palais Royal.

Tréſorier général.

M. Loyſeau de Berenger, Place de Vendôme.

Conſeillers du Conſeil, Meſſieurs;

De Joly, rue des Maçons, près la Sorbonne.

Du Verne, rue des petits Augustins.
Formé, rue de l'Observance, vis-à-vis les Cordeliers.

Sécretaire du Conseil, & Garde des Archives.

M. Dardenne, au Palais Royal.
M. Portien, *Secrétaire du Conseil*, rue Beautreillis.

Audiencier Garde des Rôles de la Chancellerie.

M. Cesvin, rue Hyacinthe, porte S. Michel, près la place.

Agent des Affaires.

M. de Rebergues, Avocat au Parlement, rue Saint Honoré, vis-à-vis la Boucherie de Beauvais.

Chauffe-Cire.

M. Goux, à la Chancellerie, ou à Chaillot.

Mes { Devoitine, *semestre de Janv.* rue Saint Honoré, près l'Assomption. / Hatton, *semestre de Juill.* même demeure. } *Huissiers de la Chancellerie.*

D'Houry, *Imprimeur de M. le Duc d'Orleans*, rue de la vieille Bouclerie.

CONSEILS DU ROY.

CONSEIL D'ETAT.

LE ROY.

M. le Maréchal Prince de Soubise, Pair de France.
M. le Duc d'Aiguillon, Pair de France, & Secrétaire d'Etat.
M. le Duc de la Vrilliere, & Secrétaire d'Etat.
M. Bertin, & Secrétaire d'Etat.
M. l'Abbé Terray, & Conseiller ordinaire au Conseil Royal, Contrôleur Général des Finances.

Ce Conseil se tient le Dimanche & le Mercredi.

CONSEIL DES DEPESCHES.

LE ROY.

M. le Chancelier.
M. le Maréchal Prince de Soubise, Pair de France, Min. d'Etat.
M. le Duc d'Aiguillon, Pair de France, Ministre & Secrétaire d'Etat.
M. le Duc de la Vrilliere, Ministre & Secrétaire d'Etat.
M. d'Agueſſeau, Conseiller d'Etat ordinaire, & au Conseil des Dépêches, & au Conseil Royal de Commerce.
M. Bertin, Ministre & Secrétaire d'Etat.

M. Joly de Fleury, Conseiller d'Etat ordinaire, & au Conseil des Dépêches.
M. de Boynes, Conseiller d'Etat ordinaire, & Secrétaire d'Etat.
M. l'Abbé Terray, Ministre d'Etat, & Conseiller ordinaire au Conseil Royal, Contrôleur Général des Finances.
M. le Marquis de Monteynard, Secrétaire d'Etat.

Ce Conseil se tient le Samedi.

CONSEIL ROYAL DES FINANCES.

LE ROY.

M. le Chancelier.
M. d'Ormesson, Conseiller d'Etat ordinaire, & au Conseil Royal, & au Conseil Royal de Commerce, & Intendant des Finances.
M. Feydeau de Marville, Conseiller d'Etat ordinaire, & au Conseil Royal.
M. Moreau de Beaumont, Conseiller d'Etat, & ordinaire au Conseil Royal, & au Conseil Royal de Commerce, & Intendant des Finances.
M. Trudaine, Conseiller d'Etat, & ordinaire au Conseil Royal, & au Conseil Royal de Commerce, & Intendant des Finances.
M. de Boullongne, Conseiller d'Etat ordinaire, & au Conseil Royal, & Intendant des Finances.
M. Bertin, Ministre & Secrétaire d'Etat.
M. l'Abbé Terray, Ministre d'Etat, & Conseiller ordinaire au Conseil Royal, Contrôleur Général des Finances.

Ce Conseil se tient le Mardi.

CONSEIL ROYAL DE COMMERCE.

LE ROY.

M. le Chancelier.
M. le Duc de la Vrilliere, Ministre & Secrétaire d'Etat.
M. d'Aguesseau, Conseiller d'Etat ordinaire, & au Conseil des Dépêches, & au Conseil Royal de Commerce.
M. d'Ormesson, Conseiller d'Etat ordinaire, & au Conseil Royal, & au Conseil Royal de Commerce, & Intendant des Finances.
M. Moreau de Beaumont, Conseiller d'Etat, & ordinaire au Conseil Royal, & au Conseil Royal de Commerce, & Intendant des Finances.
M. Trudaine, Conseiller d'Etat, & ordinaire au Conseil Royal, & au Conseil Royal de Commerce, & Intendant des Finances.
M. Bertin, Ministre & Secrétaire d'Etat.

M. de Boynes, Conseiller d'Etat ordinaire, & Secrétaire d'Etat.

M. l'Abbé Terray, Ministre d'Etat, & Conseiller ordinaire au Conseil Royal, Contrôleur Général des Finances.

Ce Conseil se tient tous les quinze jours.

DE'PARTEMENS
DES SECRE'TAIRES D'ETAT.

M. LE DUC D'AIGUILLON, Pair de France, *rue de l'Université, près le Palais Bourbon.*

Les Affaires Etrangeres, avec toutes les Pensions, Dons, Brevets & Expéditions qui en dépendent.

M. LE DUC DE LA VRILLIERE, *rue Saint Florentin.*

La Maison du Roy. Le Clergé. Les Affaires générales de la Religion Pr. Réf. L'Expédition de la Feuille des Bénéfices. Les Economats. Les Dons & Brevets, autres que des Officiers de Guerre, ou des Etrangers, pour les Provinces de son Département.

PROVINCES ET GÉNÉRALITEZ.

La Ville & la Généralité de Paris. Le Languedoc haut & bas, & la Généralité de Montauban. Provence. Bourgogne, Bresse, Bugey, Valromey, & Gex. Bretagne. Le Comté de Foix. Navarre, Béarn, Bigorre, & Nebouzan. Picardie & Boulonnois. La Généralité de Tours. L'Auvergne, qui comprend la Généralité de Riom. La Généralité de Moulins, qui comprend le Bourbonnois, le Nivernois, & la haute Marche. Limoges, qui comprend l'Angoumois & la basse Marche. Soissons. Orleans, avec la partie du Perche qui en dépend. Le Poitou, la Rochelle, qui comprend la Saintonge, le Pays d'Aunis, Brouage, les Isles de Ré & d'Oléron.

M. BERTIN, *rue neuve des Capucines.*

Les Manufactures de Porcelaine. Les Harras & les Ecoles de Médecine vétérinaire. L'Agriculture & les Sociétés d'Agriculture. Les Mines, leur concession & exploitation. La Navigation dans l'intérieur du Royaume. Les Canaux faits ou à faire, l'exercice ou concession de leurs privileges. Les Carrosses publics, Fiacres, Coches, Messageries & autres Voitures publiques, tant par terre que par eau, à l'exception de celles de la Cour. Le Roulage. Les petites postes, leur établissement, régie & administration. Les Dépôts & Collections des Chartes, tant manuscrites qu'imprimées, & les travaux ordonnés en différens tems par le Roi à ce sujet. Les Loteries existantes,

existantes, leur établissement & emploi, à l'exception de celle de l'Ecole Royale Militaire. L'échange de la Principauté de Dombes & ses suites, ses revenus & impositions. Les Dons, Pensions, Brevets & expéditions qui dépendent de son Département.

PROVINCES ET GÉNÉRALITEZ.

La Guyenne haute & basse, ce qui comprend les Intendances de Bordeaux, Ausch & Bayonne. La Normandie, qui comprend les Généralitez de Rouen, Caen & Alençon, & la partie de la Province du Perche qui dépend de la Généralité d'Alençon. Champagne, & la partie de la Brie qui dépend de la Généralité de Châlons. La Principauté de Dombes. La Ville & Généralité de Lyon. Le Berry.

M. DE BOYNES, *rue du Faubourg S. Martin.*

La Marine. Les Galeres. Toutes les Colonies Françoises. Le Commerce des Indes. Les Isles de France & de Bourbon, & tous les Etablissemens François au-delà du Cap de Bonne-Espérance. Les Pêches de la Molue, du Hareng, de la Baleine, & autres. Les Consulats. La Chambre de Commerce de Marseille. Le Commerce maritime.

Les Pensions, Dons, Brevets & Expéditions qui dépendent de ces Départemens.

M. LE MARQUIS DE MONTEYNARD, *rue S. Dominique, faubourg Saint Germain.*

La Guerre. Le Taillon. Les Maréchaussées. L'Artillerie. Le Génie. Les Fortifications de terre & de mer. Tous les Etats Majors, à l'exception des Gouverneurs Généraux, des Lieutenans Généraux, & des Lieutenans de Roy des Provinces qui ne sont pas de son Département. Les Dons, Brevets, Pensions & Expéditions qui dépendent de ce département.

PROVINCES ET GÉNÉRALITEZ.

Les trois Evêchez de Metz, Toul, & Verdun. La Lorraine & le Barrois. L'Artois. La Flandre. Le Haynault. L'Alsace. La Franche-Comté. Le Roussillon. Le Dauphiné. La ville de Sedan & dépendances. L'Isle de Corse.

PLACETS AU ROI.

LEs Placets au Roi sont reçus le Dimanche après la Messe du Roi, dans l'antichambre de Sa Majesté, en présence de l'un de Messieurs les Secrétaires d'Etat, qui s'y trouvent alternativement par mois. Il y a une table dressée à cet effet. Les Réponses à ces Placets se rendent toute l'année au Bureau de M. *Doüin*, premier Commis, rue Satory, à Versailles.

DEPARTEMENT de M. le Contrôleur Général.

M. L'ABBÉ TERRAY, *Ministre d'Etat, & Conseiller ordinaire au Conseil Royal, Contrôleur Général des Finances, rue neuve des petits Champs.*

Le Tréfor Royal. Les Parties Caſuelles. La Direction Générale de toutes les Fermes du Roy. Le Clergé. Le Commerce de l'intérieur du Royaume, & extérieur par terre. L'Extraordinaire des Guerres. L'Artillerie & le Génie Pain de Munition & Vivres. Les Etapes. Toutes les Rentes. Les Pays d'Etats. Les Monnoies. Les Parlemens & Cours Supérieures du Royaume. Ponts & Chauſſées. Turcies & Levées. Barrage & Pavé de Paris. Les Manufactures. Les Octrois des Villes. Les dettes des Communautés. Les Ligues Suiſſes. Les Vingtiémes. Les quatre ſols pour livre du premier Vingtieme. La Caiſſe générale des Amortiſſemens & des Arrérages.

Départemens de MM. les Intendans des Finances.

M. D'ORMESSON, *Conſeiller d'Etat ordinaire, & au Conſeil Royal, & au Conſeil Royal de Commerce, & Intendant des Finances, rue Saint Antoine.*

Les Tailles & le Taillon. La Capitation. Les Vingtiemes, les quatre ſols pour livre du premier Vingtieme. Les Impoſitions des Provinces conquiſes. Le don gratuit du Clergé de France. Les Impoſitions des Clergés des frontieres & de l'Ordre de Malte. Les Travaux de Charité. L'expédition de tous les Etats des Finances des Pays d'Election, des Pays d'Etats & des Pays conquis. Les Vivres. Les Etapes. Les Convois Militaires. Les Poudres & Salpêtres. L'Extraordinaire des Guerres. L'Artillerie & le Génie. La vérification des Etats au vrai qui s'arrêtent au Conſeil.

M. MOREAU DE BEAUMONT, *Conſeiller d'Etat, & ordinaire au Conſeil Royal, & au Conſeil Royal de Commerce, & Intendant des Finances, rue Vivienne*

Les Eaux & Forêts, & les Etats des Bois. La Ferme des Huiles; celle des Poſtes. La régie des Droits rétablis pour Paris; celle des Cuirs. Les deux Vingtiemes & ſol pour livre qui en dépendent. Les Gages intermédiaires. Les Droits de Contrôle des Actes des Notaires, Inſinuations, & Centiéme Denier. Les Droits de petit Scel. Le Contrôle des Exploits. Les Droits réſervés en exécution de l'Edit de 1716. La Formule, comme partie de la Ferme des Domaines.

M. TRUDAINE, *Conſeiller d'Etat, & ordinaire au Conſeil Royal, & au Conſeil Royal de Commerce, & Intendant des Finances, rue des vieilles Audriettes*

Les Gabelles de France; celles du Lyonnois, Provence, Dau-

phiné, Languedoc, & autres. Les Cinq Groſſes Fermes. Les Etats des Fermes. Les détails des Ponts & Chauſſées. Turcies & Levées, Pavé de Paris, les Pepinieres Royales, & les Ports maritimes de Commerce. Le Commerce. Les Manufactures, Mines & Minieres de France.

M DE BOULLONGNE, *Conſeiller d'Etat ordinaire, & au Conſeil Royal, & Intendant des Finances, rue St Honoré.*

Les Aydes & droits y joints. La Ferme de la Marque d'Or & d'Argent. La Ferme de la marque des Fers. La Ferme des Suifs. La Ferme des Droits réſervés. La Régie des Droits de la Flandre maritime. La Ferme des Octrois municipaux. Les Octrois & autres revenus des Villes & Communautés d'habitans, & leurs dettes. Les Hôpitaux, Hôtels-Dieu, & Maiſons de Charité du Royaume. Le Marc d'Or. Les Ligues Suiſſes. L'Etat des Gages des Gouvernemens municipaux. Les Chambres des Comptes. Les Cours des Aydes, & les Bureaux des Finances.

M. COCHIN, *Conſeiller d'Etat, rue de l'Univerſité, à l'hôtel d'Aligre.*

Les Domaines, & les Etats des Domaines, la Ferme des Greffes, les Amortiſſemens, Francs-fiefs, nouveaux Acquêts & Uſages. Les Parlemens. La diſtribution des Remedes qui ſe fait par ordre du Roi dans les Provinces.

M. FOULON, *Conſeiller d'Etat Intendant des Finances, rue S. Honoré, près les Jacobins.*

Les Monnoies. La Régie des hypotheques, des Droits des Huiſſiers-Priſeurs, & des Domaines de Bretagne. La Régie des Droits ſur les Papiers & Cartons; celle de l'amidon, & l'exécution de la Déclaration du Roi du premier Juin 1771.

Pour le Commerce Extérieur & Maritime.

M. DE BOYNES, Conſeiller d'Etat ordinaire, & Secrétaire d'Etat, *rue du Fauxbourg S. Martin.*

Les Iſles Francoiſes de l'Amérique, & tout ce qui regarde l'Amérique. L'Iſle de Gorée, & tous les Comptoirs établis ſur les Côtes d'Afrique. Le Commerce des Iſles de France & de Bourbon, & des Indes Orientales. Les Pêches de la Molue, du Hareng, de la Baleine & autres.

Le Commerce de la Mer Méditerranée; ce qui comprend les Echelles du Levant, & tous les Etats du Grand Seigneur, la Barbarie, les côtes d'Italie, & les côtes d'Eſpagne dans la Mer Méditerranée. La Chambre de Commerce de Marſeille. Le Commerce de la Hollande, le Commerce d'Angleterre, Ecoſſe, & Irlande. Le Commerce de Suéde, Dannemark, Hambourg, Dantzik, & autres Pays du Nord dans la Mer Baltique. Le Commerce de Ruſſie.

M. DE VILEVAULT, Maitre des Requêtes, Intendant du Commerce extérieur & maritime, *rue S. Marc.*

Départemens de Meſſieurs les Intendans du Commerce, pour le Commerce de l'Intérieur du Royaume, & Extérieur par Terre.

M. L'ABBÉ TERRAY, *Miniſtre d'Etat, & Conſeiller ordinaire au Conſeil Royal, Contrôleur Général des Finances*

M. BOULA DE QUINCY, *rue neuve S. François, au Marais.*

La Province de Normandie, qui contient les Généralitez de Rouen, Caen, & Alençon. La Bretagne. La Généralité d'Orleans. La Généralité de Bourges. La Généralité de Moulins, & le Bourbonnois. Les Manufactures de Bas, & autres Ouvrages de Bonneterie.

M. DE MONTARAN Pere, *en ſurviv. rue de Touraine, au Marais.*

M. DE MONTARAN, fils, *rue du grand Chantier, au Marais.*

La Généralité de Paris, à l'exception de la Ville. Le Rouſſillon. Le Languedoc. La Provence. Le Dauphiné. L'Auvergne. La Généralité de Montauban. La Généralité d'Auch. Le Béarn. Les Manufactures de Toiles & Toileries.

M. DE COTTE, *aux Galleries du Louvre.*

Le Lyonnois, Foreſt, & le Beaujollois. La Bourgogne, Duché & Comté. La Breſſe. La Généralité de Limoges. La Généralité de Tours. La Province du Maine. Le Poitou. La Généralité de la Rochelle. La Généralité de Bordeaux. Les Manufactures de Soyes.

M. DE VILEVAULT, *rue S. Marc.*

Les Affaires concernant le Commerce extérieur & maritime, & les Affaires de l'intérieur qui y ont rapport.

M. BROCHET DE SAINT-PREST, *rue des Saints Peres, au coin de la rue de Verneuil.*

La Généralité de Soiſſons. La Picardie & l'Artois. La Flandre. Le Haynault. La Champagne. Les trois Evéchez. La Lorraine & Barrois. L'Alſace. Les Papeteries & les Tanneries. Les Grains.

CONSEIL D'ETAT.

1768 MEſſire RENÉ NICOLAS CHARLES AUGUSTIN DE MAUPEOU, Chevalier, CHANCELIER, Commandeur des Ordres du Roi, hôtel de la Chancellerie, place Vendôme.

CONSEILLERS D'ETAT ORDINAIRES & Semeſtres, ſuivant leur Séance au Conſeil.

1771 M. Le Duc d'Aiguillon, Pair de France, Miniſtre & Secrétaire d'Etat, rue de l'Univerſité.

1723 M. Le Duc de la Vrilliere, Miniſtre & Secrétaire d'Etat, rue Saint-Florentin.

1734 M. d'Agueſſeau, *ordinaire*, & au Conſeil des Dépêches, & au Conſeil Royal de Commerce, Prevôt-Maitre des Cérémonies de l'Ordre du S. Eſprit, rue S. Dominique S. Germain, près les Jacobins.

1743 M. de Chaumont de la Galaiſiere, *ordin.* quai des Théatins.

1744 M. d'Ormeſſon, *ordinaire*, & au Conſeil Royal, & au Conſeil Royal de Commerce, & Intendant des Finances, rue St Antoine, à l'Hôtel d'Ormeſſon.

1747 M. Feydeau de Marville, *ordinaire*, & au Conſeil Royal, rue de Verneuil.

1749 M. le Peletier de Beaupré, *ordinaire*, rue de Grenelle, près la rue des Saints Peres.

1753 M. Camus de Pontcarré de Viarmes, *ordinaire*, rue & près le Palais Bourbon.

1755 M. Ollivier de Senozan, *ordinaire*, rue de Richelieu, vis-à-vis la rue Colbert.

1756 M. Moreau de Beaumont, *Semeſtre de Juillet*, & ordinaire au Conſeil Royal, & au Conſeil Royal de Commerce, & Intendant des Finances, rue Vivienne.

1767 M. de la Porte, *Semeſtre de Juillet*, rue de Richelieu, près la rue des Boucheries.

1757 M. Bertier de Sauvigny, *ordinaire*, Premier Préſident du Parlement & Intendant de la Généralité de Paris, hôtel du permier Préſident.

1757 M. Trudaine, *Semeſtre de Juillet*, & ordinaire au Conſeil Royal, & au Conſeil Royal de Commerce, & Intendant des Finances, rue des vieilles Audriettes.

1757 M. de Boullongne, *ordinaire*, & au Conſeil Royal, & Intendant des Finances, rue St Honoré, vis-à-vis les Jacobins.

1759 M. Bertin, Miniſtre & Secrétaire d'Etat, rue neuve des Capucines.

1760 M. Joly de Fleury, *ordinaire*, & au Conſeil des Dépêches, rue Feydeau.

1761 M. l'Abbé Bertin, *ordinaire*, rue neuve des Capucines.

1761 M. De Boynes, *ordinaire*, & Secrétaire d'Etat, rue du Faubourg S. Martin.

1762 M. le Marquis d'Oſſun, *ordinaire*, Ambaſſadeur Extraordinaire & Plénipotentiaire près Sa Majeſté Catholique.

1764 M. de Guignard de Saint-Prieſt, *ordinaire*, Intendant en Languedoc, à Montpellier; à Paris, rue du Colombier, près l'Abbaye.

1764 M. Langlois, quai Malaquais.

1766 M. l'Eſcalopier, *Semeſtre de Juillet*, rue S. Louis, au Marais, à l'hôtel de Voyſins.

1766 M. d'Argouges de Fleury, *Semeſtre de Janvier*, r^e Payenne, au Marais.

1766 M. Ogier, *Semestre de Janvier*, rue N. D. des Champs Faubourg S. Germain.

1766 M. de Bernage de Vaux, *Semestre de Janvier*, re de Bourbon Saint Germain, au coin de la rue des Saints Peres.

1766 M. de Blair de Boisemont, *Semestre de Juillet*, Intendant en Alsace; *à Paris*, rue de Gaillon.

1766 M. Boutin, rue Vivienne, vis-à-vis la rue Colbert.

1767 M. le Marquis d'Aubeterre, *ordinaire*, rue de Grenelle faubourg S. Germain.

1767 M de Roquelaure, Evêque de Senlis, *ordinaire*, rue Pot de fer, près le petit Luxembourg.

1767 M. de Sartine, *Semestre de Janvier*, & Lieutenant Général de Police, rue neuve S. Augustin.

1767 M. Cochin, rue de l'Université, hôtel d'Aligre.

1768 M. Fargès de Polisy, Doyen des Doyens des Maîtres des Requêtes, rue des Bons Enfans S. Honoré.

1768 M. De la Michodiere, *Semestre de Janvier*, Prevôt des Marchands, rue du grand Chantier.

1768 M. l'Abbé Péguilhan de l'Arboust, *ordinaire*, aux Galeries du Louvre.

1768 M. Bouvard de Fourqueux, *Semestre de Janvier*, rue des Francs-Bourgeois S. Michel.

1769 M. Bastard, *Semestre de Juillet*, rue S. Marc.

1769 M. l'Abbé Terray, Ministre d'Etat, & Conseiller ordinaire au Conseil Royal, Contrôleur Général des Finances, Hôtel du Contrôle Général, re ne des petits Champs.

1771 M. le Marquis de Monteynard, Secrétaire d'Etat, rue S. Dominique, Faubourg S. Germain.

1771 M. Foullon, Intendant des Finances, rue S. Honoré, près les Jacobins.

1772 M. le Marquis de Marigny, *ordinaire*, petite place du Louvre.

Huissiers ordinaires du Roi en tous ses Conseils d'Etat, Privé & Finances. Messieurs,

1747 DEsestre, *Doyen*, Cloître Saint Germain l'Auxerrois, côté du passage du Louvre.

1751 De Normandie, rue Bourglabbé, vis-à-vis la rue du petit Hurleur.

1754 Trudon, rue Vildot.

1765 Du Bail, rue Bertinpoirée.

1765 Spire, rue de la Coutellerie.

1765 De la Croix, rue du Four S. Germain.

1768 Guery, rue de la Harpe, vis-à-vis la rue de la Parcheminerie.

1768 Maillard, rue de la Harpe, au coin de la rue Poupée.

1771 Doucet, rue de Condé.
1772 Le Prestre de Grandpré, rue Françoise, près la Comédie Italienne.

Honoraires.

1737 Macé, rue . . . . . .
1741 Vassal, rue neuve S. Eustache, près les petits Carreaux.
1756 De Seignerolle, rue & isle S. Louis.

Leur Bureau est rue Dauphine, près le Pont neuf.

Les Huissiers des Conseils du Roi & ceux de la Grande Chancellerie ont seuls le droit de faire les oppositions au Sceau des Offices de France, de ceux dépendans des Ordres du Roi, & de ceux faisant partie des appanages des Princes, ainsi que les oppositions au Trésor Royal, celles entre les mains des Conservateurs des hypothèques; & de signifier les main-levées de toutes lesdites oppositions. Ils ont pareillement seuls le droit de signifier & dénoncer dans la ville, faubourgs & banlieue de Paris, & à la suite des Conseils, tous les Actes & Procédures soit des Conseils, soit de toutes les Commissions qui en émanent, même des Actes & Procédures qui se font pardevant Messieurs les Intendans & Commissaires départis dans les Provinces du Royaume, & de signifier, dénoncer tous les Arrêts, Jugemens & Ordonnances desdits Conseils & Commissions, lesquels ils mettent seuls à exécution dans la ville, fauxbourgs & banlieue de Paris, & lieux où se tiennent les Conseils, lors même que lesdits Arrêts & Jugemens sont revêtus de Commissions scellées, ce qui a pareillement lieu pour tout le Royaume lorsqu'il n'y a point de Commission; le tout à peine de nullité des significations, dénonciations & procédures faites par d'autres Huissiers, de 500 livres d'amende, & des dommages-intérêts des Parties.

Par ordre du Roi, du 25 Novembre 1770, défenses sont faites à tous Huissiers, autres que ceux des Conseils & de la Grande Chancellerie, de se charger de la notification des saufconduits & autres Ordres de Sa Majesté.

BUREAUX de Messieurs les Conseillers d'Etat pour la communication des Requêtes & Instances.

BUREAU pour la Communication des Requêtes en cassation & en révision d'Arrêts ou autres Jugemens rendus en dernier ressort.

MESSIEURS,

D'Agueſſeau, Doyen du Conseil.
Feydeau de Marville.
Le Peletier de Beaupré.
De Viarmes.
De Senozan.
Trudaine.
Joly de Fleury.
Ogier.
De Bernage de Vaux.
Bastard.

Ce Bureau se tient les Mercredis matin & soir.

BUREAU pour les Affaires Ecclésiastiques, MESSIEURS,

Feydeau de Marville.
Le Peletier de Beaupré.
Camus de Pontcarré de Viarmes
De la Porte.
Joly de Fleury.
L'Abbé Bertin.
Lescalopier.
D'Argouges.
Ogier.
L'Abbé Peguilhan de l'Arbouſt.

Ce Bureau se tient les Mardis matin.

I. BUREAU pour la Communication des Inſtances. MESSIEURS,

Camus de Pontcarré de Viarmes
De la Porte.
D'Argouges.
Ogier.
De Bernage de Vaux.
De la Michodiere.
Baſtard.
Bouvard de Fourqueux.

Ce Bureau ſe tient les Jeudis matin.

II. BUREAU pour la Communication des Inſtances. MESSIEURS,

Le Peletier de Beaupré.
Joly de Fleury.
D'Argouges de Fleury.
L'Eſcalopier.
De Bernage de Vaux.
De la Michodiere.
Bouvard de Fourqueux.

Ce Bureau ſe tient les ſamedis matin.

BUREAU pour les Inſtructions des Inſtances. MESSIEURS,

D'Agueſſeau, Doyen du Conſeil.
Camus de Pontcarré de Viarmes.
Joly de Fleury.

BUREAU pour les Affaires de la Chancellerie & Librairie.

MESSIEURS,

D'Agueſſeau, Conſeiller d'Etat ordinaire, & au Conſeil des Dépêches, & au Conſeil Royal de Com. Doyen du Conſeil
Camus de Pontcarré de Viarmes, Conſeiller d'Etat ordinaire.

Maîtres des Requêtes. Mrs
Brochet de Verigny.
Brochet de Saint-Preſt, Intend. du Commerce.
Bertier, Intendant *Adj.* de la Génér. de Paris.
Meulan d'Ablois.
De Maupeou.

Le Lundi après le Conſeil.

BUREAU des Poſtes & Meſſageries. MESSIEURS,

Le Peletier de Beaupré, Conſeiller d'Etat ordinaire.
Moreau de Beaumont, Conſeiller d'Etat, & ordinaire au Conſeil Royal, & au Conſeil Royal de Commerce, & Intend. des Fin.
Bertier de Sauvigny, Conſeiller d'Etat ordinaire, Premier Préſident du Parlement & Intendant de la Généralité de Paris.
De Boynes, Conſeiller d'Etat ordinaire, & Secrétaire d'Etat.

Maîtres des Requêtes. Mrs
De Montaran pere, Intendant du Commerce.
De Vilevault, Intendant du Commerce extérieur & maritime.
Bertier, Intendant *Adj.* de la Génér. de Paris.
Caze de la Bove.
Gueau de Reverſeaux.
Le Noir.

Dupont, *Greffier*, rue Ste Avoie, à côté de la rue Geoffroy-Langevin.

BUREAU pour l'Examen des Demandes en Caſſation des Jugemens de compétence, rendus en faveur des Prevôts des Maréchaux, ou des Juges Préſidiaux.

Meſſieurs les Commiſſaires ſont les mêmes que ceux du *Bureau des Caſſations.*

M. Le Noir, Maître des Requêtes, *Procureur Général.*

BUREAUX

DE MESSIEURS LES COMMISSAIRES DU CONSEIL pour les Commiſſions ordinaires des Finances.

MESSIEURS *de la Direction des Finances.*

D'Agueſſeau, Conſeiller d'Etat ordinaire, & au Conſeil des Dépêches, & au Conſeil Royal de Commerce, Doyen du Conſeil.

De Chaumont de la Galaiſiere, Conſeiller d'Etat ordinaire.

D'Ormeſſon, Conſeiller d'Etat ordinaire, & au Conſeil Royal, & au Conſeil Royal de Commerce, & Intendant des Finances.

Feydeau de Marville, Conſeiller d'Etat ordinaire, & au Conſeil Royal,

Le Peletier de Beaupré, Conſeiller d'Etat ordinaire.

Camus de Pontcarré de Viarmes, Conſeiller d'Etat ordinaire.

Olivier de Senozan, Conſeiller d'Etat ordinaire.

Moreau de Beaumont, Conſeiller d'Etat, & ordinaire au Conſeil Royal, & au Conſeil Royal de Commerce, & Intendant des Finances.

Bertier de Sauvigny, Conſeiller d'Etat ordinaire, Premier Préſident du Parlement & Intendant de la Généralité de Paris.

Trudaine, Conſeiller d'Etat, & ordinaire au Conſeil Royal, & au Conſeil Royal de Commerce, & Intendant des Finances.

De Boullongne, Conſeiller d'Etat ordinaire, & au Conſeil Royal, & Intendant des Finances.

Joly de Fleury, Conſeiller d'Etat ordinaire, & au Conſeil des Dépêches.

De Boynes, Conſeiller d'Etat ordinaire, & Secrétaire d'Etat.

De Guignard de Saint-Prieſt, Conſeiller d'Etat ordinaire.

D'Argourges de Fleury, Conſeiller d'Etat.

Ogier, Conſeiller d'Etat.

Cochin, Conſeiller d'Etat.

L'Abbé Terray, Miniſtre d'Etat, & Conſeiller ordinaire au Conſeil Royal, Contrôleur Général des Finances.

Feullon, Conſeiller d'Etat Intendant des Finances.

MESSIEURS *de la petite Direction des Finances.*

D'Agueſſeau, Conſeiller d'Etat ordinaire, & au Conſeil des Dépêches, & au Conſeil Royal de Com. Doyen du Conſeil.
De Chaumont de la Galaiſiere, Conſeiller d'Etat ordinaire.
D'Ormeſſon, Conſeiller d'Etat ordinaire, & au Conſeil Royal, & au Conſeil Royal de Commerce, & Intendant des Finances.
Feydeau de Marville, Conſeiller d'Etat ordinaire, & au Conſeil Royal.
Moreau de Beaumont, Conſeiller d'Etat, & ordinaire au Conſeil Royal, & au Conſeil Royal de Commerce, & Intendant des Finances.
Trudaine, Conſeiller d'Etat, & ordinaire au Conſeil Royal, & au Conſeil Royal de Commerce, & Intendant des Finances.
De Boullongne, Conſeiller d'Etat ordinaire, & au Conſeil Royal, & Intendant des Finances.
Cochin, Conſeiller d'Etat.
L'Abbé Terray, Miniſtre d'Etat, & Conſeiller ordinaire au Conſeil Royal, Contrôleur Général des Finances.
Foullon, Conſeiller d'Etat Intendant des Finances.

Mrs { Micault d'Harvelay, rue Montmartre, à côté de l'hôtel d'Uzès. / Savalete de Magnanville, rue St Honoré. } *Gardes du Tréſor Royal.*

BUREAU concernant les affaires des Domaines & Aydes.

MESSIEURS,

D'Agueſſeau, Conſeiller d'Etat ordinaire, & au Conſeil des Dépêches, & au Conſeil Royal de Commerce, Doyen du Conſeil.
De Chaumont de la Galaiſiere, Conſeiller d'Etat ordinaire.
D'Ormeſſon, Conſeiller d'Etat ordinaire, & au Conſeil Royal, & au Conſeil Royal de Commerce, & Intendant des Finances.
Feydeau de Marville, Conſeiller d'Etat ordinaire, & au Conſeil Royal.
Le Peletier de Beaupré, Conſeiller d'Etat ordinaire.
Camus de Pontcarré de Viarmes, Conſeiller d'Etat ordinaire.
De Senozan, Conſeiller d'Etat ordinaire.
Moreau de Beaumont, Conſeiller d'Etat, & ordinaire au Conſeil Royal, & au Conſeil Royal de Commerce, & Intendant des Finances.
Bertier de Sauvigny, Conſeiller d'Etat ordinaire, Premier Préſident du Parlement & Intendant de la Généralité de Paris.
Trudaine, Conſeiller d'Etat, & ordinaire au Conſeil Royal, & au Conſeil Royal de Commerce, & Intendant des Finances.

De Boullongne, Conseiller d'Etat ordinaire, & au Conseil Royal, & Intendant des Finances.
Joly de Fleury, Conseiller d'Etat ordinaire, & au Conseil des Dépêches.
De Boynes, Conseiller d'Etat ordinaire, & Secrétaire d'Etat.
D'Argouges de Fleury, Conseiller d'Etat.
Ogier, Conseiller d'Etat.
Cochin, Conseiller d'Etat.
L'Abbé Terray, Ministre d'Etat, & Conseiller ordinaire au Conseil Royal, Contrôleur Général des Finances.
Foullon, Conseiller d'Etat Intendant des Finances.

Maîtres des Requêtes, Messieurs,

De Montaran pere, Intendant du Commerce.
Poulletier de la Salle.
Raymond.

Inspecteurs Généraux du Domaine.

MM. De Comarieu, place Vendôme.
Lorry, rue Hautefeuille.
Le Brun, à la Chancellerie de France, place Vendôme.

Ce Bureau se tient les Mardis après-midi.

BUREAU pour les affaires des Gabelles, cinq Grosses Fermes, Tailles, & autres affaires des Finances.

MESSIEURS,

D'Aguesseau, Conseiller d'Etat ordinaire, & au Conseil des Dépêches, & au Conseil Royal de Commerce, Doyen du Conseil.
De Chaumont de la Galaisiere, Conseiller d'Etat ordinaire.
D'Ormesson, Conseiller d'Etat ordinaire, & au Conseil Royal, & au Conseil Royal de Commerce, & Intendant des Finances.
Feydeau de Marville, Conseiller d'Etat ordinaire, & au Conseil Royal.
Le Peletier de Beaupré, Conseiller d'Etat ordinaire.
Camus de Pontcarré de Viarmes, Conseiller d'Etat ordinaire.
Moreau de Beaumont, Conseiller d'Etat, & ordinaire au Conseil Royal, & au Conseil Royal de Commerce, & Intendant des Finances.
Bertier de Sauvigny, Conseiller d'Etat ordinaire, Premier Président du Parlement & Intendant de la Généralité de Paris.
Trudaine, Conseiller d'Etat, & ordinaire au Conseil Royal, & au Conseil Royal de Commerce, & Intendant des Finances.

De Boullongne, Conseiller d'Etat ordinaire, & au Conseil Royal, & Intendant des Finances.
Joly de Fleury, Conseiller d'Etat ordinaire, & au Conseil des Dépêches.
De Boynes, Conseiller d'Etat ordinaire, & Secrétaire d'Etat.
D'Argouges de Fleury, Conseiller d'Etat.
Ogier, Conseiller d'Etat.
Cochin, Conseiller d'Etat
L'Abbé Terray, Ministre d'Etat, & Conseiller ordinaire au Conseil Royal, Contrôleur Général des Finances.
Foullon, Conseiller d'Etat Intendant des Finances.

Maîtres des Requêtes, Messieurs,

Poulletier de la Salle. Dedelay de la Garde. De Villevault.

Commission pour les Bleds.

M. de Chaumont de la Galaisiere, Conseiller d'Etat ordinaire.
M. de Sartine, Conseiller d'Etat, & Lieutenant Général de Police.
M. de la Michodiere, Conseiller d'Etat, & Prevôt des Marchands.
M. Bouvard de Fourqueux, Conseiller d'Etat.
M. Brochet de Saint-Prest, Maître des Requêtes, & Intendant du Commerce.

DÉPOST DES MINUTES
DE MONSIEUR LE DUC DE LA VRILLIERE,

Ministre & Secrétaire d'Etat, aux grands Augustins.

M. du Chesne, *premier Commis*, au Louvre, pavillon de la Reine.

Dépôt de la Maison du Roy au vieux Louvre.

M. Charlier, *premier Commis*, quay de l'Ecole.

Dépôt des anciennes Minutes du Conseil des Finances, & Commissions extraordinaires, au Château du vieux Louvre.

Ce Dépôt contient la plus grande partie des anciennes Minutes d'Arrêts du Conseil, surtout en Finances; les Rôles, Baux, Résultats, Etats au vray, & Comptes de toute espece; Jugemens sur la Noblesse, Francs-Fiefs, Recherches des faussaires; avec les Productions, les Adjudications des Domaines du Roy; la Régie des Biens des Religionnaires fugitifs, le Terrier de Bretagne, les Chambres de Justice, & différentes Commissions extraordinaires.

Gardes & Dépositaires, Messieurs,

Pierron, Doyen des Substituts de M. le Procureur Général, rue du Roy de Sicile.

Cocquelay de Chaussepierre, Avocat au Parlement, rue des deux Portes S. Severin.

Hémart, *Commis audit Dépôt.*

Le dépôt est ouvert les mardi & vendredi, depuis neuf heures jusqu'à une heure.

Dépôt des Minutes des Conseils de Lorraine. Garde & Dépositaire,

M. Cochin, Avocat au Parlement, rue Hautefeuille, au coin de la rue des Poitevins.

Ce Dépôt est ouvert en sa maison les lundi & mercredi de relevée, depuis trois heures jusqu'à six.

Dépôt des anciennes Minutes du Conseil d'Etat Privé du Roy.

Ce dépôt, chez MM. les Chanoines Réguliers de Ste Croix de la Bretonnerie, est ouvert le Lundi, le Mercredi & le Samedi, depuis neuf heures jusqu'à midi.

M. Laurent, *Secrétaire Greffier dudit Conseil*, rue Barbette, au Marais.

Le Sr Gagniard, *Commis pour les Expéditions du Conseil, & dudit Dépôt*, rue St Antoine, petit Cloître Ste Catherine.

COMMISSIONS Extraordinaires du Conseil.

I. BUREAU. Pour les Affaires du Commerce.

MESSIEURS,

LE Duc de la Vrilliere, Ministre & Secrétaire d'Etat.

D'Agueſſeau, Conseiller d'Etat ordinaire, & au Conseil des Dépêches, & au Conseil Royal de Commerce.

De Chaumont de la Galaisiere, Conseiller d'Etat ordinaire.

D'Ormesson, Conseiller d'Etat ordinaire, & au Conseil Royal, & au Conseil Royal de Commerce, & Intendant des Finances.

Feydeau de Marville, Conseiller d'Etat ordinaire, & au Conseil Royal.

Moreau de Beaumont, Conseiller d'Etat, & ordinaire au Conseil Royal, & au Conseil Royal de Commerce, & Intendant des Finances.

Bertier de Sauvigny, Conseiller d'Etat ordinaire, Premier Président du Parlement & Intendant de la Généralité de Paris.

Trudaine, Conseiller d'Etat, & ordinaire au Conseil Royal, & au Conseil Royal de Commerce, & Intendant des Finances.

De Boullongne, Conseiller d'Etat ordinaire, & au Conseil Royal, & Intendant des Finances.
Bertin, Ministre & Secretaire d'Etat.
De Boynes, Conseiller d'Etat ordinaire, & Secrétaire d'Etat.
De Sartine, Conseiller d'Etat, & Lieutenant Général de Police.
Cochin, Conseiller d'Etat.
L'abbé Terray, Ministre d'Etat, & Conseiller ordinaire au Conseil Royal, Contrôleur Général des Finances.
Foullon, Conseiller d'Etat Intendant des Finances.

MESSIEURS,

Boula de Quincy, Maître des Requêtes, & Intendant du Comm.
De Montaran pere, Maître des Requêtes, & Intendant du Commerce *en survivance de M. son fils.*
De Montaran fils, Maître des Requêtes & Intendant du Commerce.
De Cotte, Maître des Requêtes, & Intendant du Commerce.
De Vilevault, Maître des Requêtes, & Intendant du Commerce extérieur & maritime.
Brochet de Saint-Preſt, Maître des Requêtes, & Intendant du Commerce.
Bertier, Maître des Requêtes, & Intendant *Adjoint* de la Généralité de Paris.
Abeille, *Secrétaire*, rue de la Feuillade, Place des Victoires.

II. BUREAU. Pour l'aliénation des Domaines réunis.

MESSIEURS,

D'Ormeſſon, Conseiller d'Etat ordinaire, & au Conseil Royal & au Conseil Royal de Commerce, & Intendant des Finances.
Moreau de Beaumont, Conseiller d'Etat, & ordinaire au Conseil Royal, & au Conseil Royal de Commerce, & Intendant des Finances.
Trudaine, Conseiller d'Etat, & ordinaire au Conseil Royal, & au Conseil Royal de Commerce, & Intendant des Finances.
De Boullongne, Conseiller d'Etat ordinaire, & au Conseil Royal, & Intendant des Finances.
Cochin, Conseiller d'Etat.
L'Abbé Terray, Ministre d'Etat, & Conseiller ordinaire au Conseil Royal, Contrôleur Général des Finances.
Foullon, Conseiller d'Etat Intendant des Finances.

Inſpecteurs Généraux du Domaine, voyez ci-devant page 171.

Thurin, *Greffier*, rue Michel-le-Comte ; *à Pâques*, rue des Blancs-manteaux, cul-de-ſac Pecquet.

III BUREAU. Pour juger les contestations au sujet des Pensions d'Oblats, ou de religieux laïcs, Immeubles, Droits, Priviléges, Immunités & Possessions appartenans à l'Hotel Royal des Invalides & à l'Ecole R. Militaire; la Régie des Cartes, & les appels des Ordonnances des Sieurs Intendans au sujet desdites contestations.

MESSIEURS,

Camus de Pontcarré de Viarmes, Conseiller d'Etat ordinaire.
De Senozan, Conseiller d'Etat ordinaire.
Bertier de Sauvigny, Conseiller d'Etat ordinaire, Premier Président du Parlement & Intendant de la Généralité de Paris.
Joly de Fleury, Conseiller d'Etat ordinaire, & au Conseil des Dépêches.
Le Marquis de Monteynard, Secrétaire d'Etat.

Maîtres des Requêtes, Messieurs,

De Cotte, Intendant du Commerce.
De Vilevault, Intendant du Commerce extérieur & maritime.
Bertier, Intendant *Adj.* de la Généralité de Paris.
Meulan d'Ablois.
De la Porte de Meslay.

M. d'Outremont, Avocat au Parlement, *Procureur Général de la Commission*, rue des Poitevins, hôtel de Mégrigny.
Desjobert, *chargé des poursuites & recouvremens*, rue des grands Augustins.
Bresson, *Greffier*, quai de l'Ecole, au Cadran solaire.

IV. BUREAU. Pour les Œconomats, & Comptes des Commis à la Régie des Biens des Religionnaires fugitifs.
Et pour les Affaires particulières renvoyées à ce Bureau.

MESSIEURS,

D'Agueſſeau, Conseiller d'Etat ordinaire, & au Conseil des Dépêches, & au Conseil Royal de Commerce, Doyen du Conseil.
Camus de Pontcarré de Viarmes, Conseiller d'Etat ordinaire.
De Boynes, Conseiller d'Etat ordinaire, & Secrétaire d'Etat.
Ogier, Conseiller d'Etat.

Maîtres des Requêtes, Messieurs,

Saunier.
De Vilevault, Intendant du Comm. extérieur & maritime.
Brochet de Saint-Preſt, Intendant du Commerce.
Bertier, Intendant *Adjoint* de la Généralité de Paris.
Meulan d'Ablois.
Caze de la Bove.
Guéau de Reverſeaux.
Le Noir.
De Vin de Gallande.

M. Le Noir, Maître des Requêtes & *Procureur Général de la Commission*

Moriceau de la Barre, *Greffier*, rue des Sts Peres.

V. BUREAU. Pour la représentation & examen des Titres des Propriétaires des Droits de Péages, Passages, Pontonages, Travers, & autres qui se perçoivent sur les Ponts & Chaussées, Chemins, & Rivieres navigables, & Ruisseaux y affluans, dans toute l'étendue du Royaume.

Et pour les Affaires particulieres renvoyées à ce Bureau.

MESSIEURS,

D'Agueſſeau, Conſeiller d'Etat ordinaire, & au Conſeil des Dépêches, & au Conſeil Royal de Commerce, Doyen du Conſeil.
Feydeau de Marville, Conſeiller d'Etat ordinaire, & au Conſeil Royal.
Camus de Pontcarré de Viarmes, Conſeiller d'Etat ordinaire.
Bertier de Sauvigny, Conſeiller d'Etat ordinaire, Premier Préſident du Parlement & Intendant de la Généralité de Paris.
De Boynes, Conſeiller d'Etat ordinaire, & Secrétaire d'Etat.

Maîtres des Requêtes, Meſſieurs,

Saunier.
Leſcalopier de Nourar.
Brochet de Vérigny.
Brochet de Saint-Preſt, Intendant du Commerce.
Chaillon de Jonville.
Baudouin de Guémadeuc.
Douet de la Boullaye.
Guéau de Reverſeaux.
Chardon.
Raymond.
Terray.

M. Guerier de Bezance, Maître des Requêtes, & *Procureur Général de la Commiſſion.*

Dupont, *Greffier*, rue Ste Avoie, près la rue Geoffroy-Langevin.

VI. BUREAU. Pour les conteſtations concernant les payemens en Ecritures & Comptes en Banque.

POUR la reddition des Comptes des Traitez & Affaires extraordin. ET pour les Affaires particulieres renvoyées à ce Bureau.

MESSIEURS,

D'Agueſſeau, Conſeiller d'Etat ordinaire, & au Conſeil des Dépêches, & au Conſeil Royal de Commerce, Doyen du Conſeil.
Le Peletier de Beaupré, Conſeiller d'Etat ordinaire.
Camus de Pontcarré de Viarmes, Conſeiller d'Etat ordinaire.
Bouvard de Fourqueux, Conſeiller d'Etat.

Maîtres des Requêtes, Meſſieurs,

Merault de Villeron.
Brochet de Vérigny.
Douet de la Boullaye.
Chardon.
Guyot de Chenizot.
De Vin de Gallande.
De la Porte de Meſlay.
De Giac.
De Bonnaire de Forges.
Barbarat de Mazirot.
Terray.

Les Affaires qui étoient portées au Bureau établi pour les Offres en Billets

Billets de Banque, sont communiquées aux mêmes Commissaires, pour être jugées par Arrêts du Conseil, qui sont expédiés par les Greffiers du Conseil.

Moriceau de la Barre, *Greffier*, rue des Sts Peres.

VII. BUREAU. Pour les Affaires des Vivres de Terre & de Marine, Etapes, Fourages, Lits d'Hopitaux & de Garnison. Et pour les Affaires particulieres renvoyées à ce Bureau.

MESSIEURS,

D'Agueſſeau, Conſeiller d'Etat ordinaire, & au Conſeil des Dépêches, & au Conſeil Royal de Commerce, Doyen du Conſeil.
De Chaumont de la Galaiſiere, Conſeiller d'Etat ordinaire.
D'Ormeſſon, Conſeiller d'Etat ordinaire, & au Conſeil Royal, & au Conſeil Royal de Commerce, & Intendant des Finances.
Bertier de Sauvigny, Conſeiller d'Etat ordinaire, Premier Préſident du Parlement & Intendant de la Généralité de Paris.

Maîtres des Requêtes, Meſſieurs,

Saunier.
Leſcalopier de Nourar.
Brochet de Vérigny.
Brochet de Saint-Preſt, Intendant du Commerce.
Bertier, Intendant-*Adjoint* de la Généralité de Paris.
Chardon.
Tolozan.
Guerier de Bezance.
De la Porte de Meſlay.

Moriceau de la Barre, *Greffier*, rue des Sts Peres.

VIII. BUREAU. Pour les conteſtations au ſujet des Actions de la Compagnie des Indes, & des Conceſſions de terres à la Louiſiane, accordées par ladite Compagnie, & Aſſociez auſdites Conceſſions. Et pour les Affaires qui reſtent à juger au Bureau de la liquidation des dettes du Canada, & autres Affaires renvoyées à ce Bureau.

MESSIEURS,

Feydeau de Marville, Conſeiller d'Etat ordinaire, & au Conſeil Royal.
Joly de Fleury, Conſeiller d'Etat ordinaire, & au Conſeil des Dépêches.

Maîtres des Requêtes, Meſſieurs,

Saunier.
L'Eſcalopier de Nourar.
Poulletier de la Salle.
De la Garde.
De Vilevault, Intendant du Comm. extérieur & maritime.
Brochet de Verigny.
Chaillon de Jonville.
Douet de la Boullaye.
Caze de la Bove.
Tolozan.
Guerier de Bezance.
De Vin de Gallande.
De Mazirot.
Terray.

Breſſon, *Greffier*, quai de l'Ecole, au Cadran ſolaire.

IX. BUREAU. Pour juger en dernier ressort toutes les demandes & contestations dans lesquelles la Compagnie des Indes sera Partie, les contestations nées & à naître concernant les Billets provenus de différens Emprunts faits sur des Actions de ladite Compagnie.

Et pour la vérification des Titres des Droits maritimes, & les autres Affaires renvoyées à ce Bureau.

MESSIEURS,

De la Porte, Conseiller d'Etat.

Bertier de Sauvigny, Conseiller d'Etat ordinaire, Premier Président du Parlement & Intendant de la Généralité de Paris.

Trudaine, Conseiller d'Etat, & ordinaire au Conseil Royal, & au Conseil Royal de Commerce, & Intendant des Finances.

Lescalopier, Conseiller d'Etat.

Maîtres des Requêtes, Messieurs,

Merault de Villeron.
De Montaran, Intend. du Com.
De Vilevault, Intendant du Com. extérieur & maritime.
Chaillon de Jonville.
Baudouin de Guémadeuc.
Bertier, Intendant-*Adjoint* de la Généralité de Paris.
Caze de la Bove.
Tolozan.
De Vin de Gallande.
Terray.

M. Guéau de Réverseaux, Maître des Requêtes, & *Procureur Général de la Commission, pour la vérification des Titres des Droits maritimes.*

Thurin, *Greffier*, rue Michel le-Comte; *à Pâques*, rue des Blancsmanteaux, cul-de-sac Pecquet.

X. BUREAU. Pour les liquidations des dettes des Communautez, Arts & Métiers de Paris, Examen & Révision de leurs Comptes depuis 1689.

Et pour les Affaires particulieres renvoyées à ce Bureau.

M. Feydeau de Marville, Conseiller d'Etat ordinaire, & au Conseil Royal.

M. Joly de Fleury, Conseiller d'Etat ordinaire, & au Conseil des Dépêches.

Maîtres des Requêtes, Messieurs,

Saunier.
De Montaran, Intend. du Com.
Pouletier de la Salle.
De la Garde.
De Montaran, fils, Intendant du Commerce.
De Cotte, Intend. du Comm.
Brochet de Saint-Prest, Intendant du Commerce.
Chaillon de Jonville.
Bertier, Intendant-*Adjoint* de la Généralité de Paris.
Meulan d'Ablois.
Caze de la Bove.
Guéau de Réverseaux.
Chardon.
Dufour de Villeneuve.
Terray.

M. le Lieutenant Général de Police, *Procureur Général de la Commission*, rue neuve St Augustin.

Bresson, *Greffier*, quai de l'Ecole, au Cadran solaire.

XI. BUREAU pour le soulagement des Maisons & Communautez de Filles Religieuses dans tout le Royaume.

M. le Cardinal de Luynes, rue S. Dominique S. Germain.
M. l'Archevêque de Cambray, à l'Arsenal.
M. l'Evêque de Senlis, rue Pot-de-fer, près le petit Luxembourg.
M. l'Evêque d'Auxerre, rue du Cherchemidi.

Maîtres des Requêtes, Messieurs,

De Cotte, Intend. du Comm.
Brochet de Saint-Prest, Intendant du Commerce.
Baudouin de Guémadeuc.
Raymond.

Dupont, *Greffier*, rue Sainte Avoie, à côté de la rue Geoffroy-Langevin.

M. Bourgauld du Coudray, *Payeur, Trésorier des secours accordez par le Roy aux Communautez Religieuses*, rue des Fossés Montmartre.

Dupré, *Garde des Archives de la Commission*, Cloître S. Benoît.

XII. BUREAU. Pour la liquidation des Offices sur les Cuirs, supprimés par Edit du mois d'Aoust 1759, la liquidation des Offices municipaux supprimés par Edits des mois d'Août 1764, & Mai 1765, & autres, & la liquidation des Offices & Droits domaniaux supprimés par Edit d'Avril 1768.

M. Moreau de Beaumont, Conseiller d'Etat, & ordinaire au Conseil Royal, & au Conseil Royal de Commerce, & Intendant des Finances.
M. de Boullongne, Conseiller d'Etat ordinaire, & au Conseil Royal, & Intendant des Finances.
M. De Boynes, Conseiller d'Etat ordinaire, & Secrétaire d'Etat.
M. Bouvard de Fourqueux, Conseiller d'Etat.

Maîtres des Requêtes, Messieurs,

De la Garde.
De Vilevault, Intendant du Comm. extérieur & maritime.
Brochet de Vérigny.
Chaillon de Jonville.
Meulan d'Ablois.
Le Noir.
Raymond.
Guerrier de Bezance.
Courtois de Minut.
Debonnaire de Forges.

M. de Coustart de Villiers, Avocat au Parlement, *Procureur général de la Commission* pour la partie des Offices munici-

paux, & des Offices & Droits domaniaux supprimés, rue neuve Luxembourg.

Dupont, *Greffier*, rue Ste Avoie, à côté de la rue Geoffroy-Langevin.

COMMISSION établie par Arrêt du Conseil d'Etat du 31 Juillet 1766, pour l'examen des Réguliers, conformément à l'Arrêt du Conseil du 23 Mai précédent.

COMMISSAIRES GÉNÉRAUX. MESSIEURS,

Le Cardinal de la Roche-Aymon, *Président*, à l'Abbaye S. Germain des Prés.

D'Aguesseau, Conseiller d'Etat ordinaire, & au Conseil des Dépêches, & au Conseil Royal de Commerce, Doyen du Conseil, rue S. Dominique, près les Jacobins.

De Chaumont de la Galaisiere, Conseiller d'Etat ordinaire, quai des Théatins.

D'Ormesson, Conseiller d'Etat ordinaire, & au Conseil Royal, & au Conseil Royal de Commerce, & Intendant des Finances, rue S. Antoine.

Feydeau de Marville, Conseiller d'Etat ordinaire, & au Conseil Royal, rue de Verneuil.

Joly de Fleury, Conseiller d'Etat ordinaire, & au Conseil des Dépêches, rue Feydeau.

L'Archevêque d'Arles, rue des vieilles Tuileries.

L'Archevêque de Bourges, rue de Varennes.

L'Archevêque de Toulouse, *Rapporteur*, rue d'Anjou, Faubourg S. Honoré.

L'Evêque de Meaux, rue des Saints Peres.

Thurin, *Greffier*, rue Michel-le-Comte ; *à Pâques*, rue des Blancsmanteaux, cul-de-sac Pecquet.

Secrétaire-général de la Commission.

M. Thieriot, Avocat en Parlement, rue d'Anjou, Faubourg S. Honoré.

Théologiens choisis par la Commission. Messieurs,

Riballier, Grand-Maître du Collége Mazarin.

Le Gros, Prevôt de S. Louis du Louvre, cour du Doyenné.

Buret, Professeur de Théologie au Collége de Navarre, rue Bordet, au Collége de Boncours.

De Vermont, Lecteur de Madame la Dauphine, Bibliothécaire du Collége Mazarin.

Contrôleur des Bons d'Etats du Conseil.

1761 M. Boucher, Avocat aux Conseils, & Secrétaire du Roy, rue Poupée.

Greffiers des Commissions extraordinaires du Conseil.

Ils ont seuls le droit d'expédier les Jugemens rendus dans toutes les Commissions Extraordinaires, & tous Actes dépendans desdites Commissions & de tous autres Commissaires du Conseil.

MESSIEURS,

BRESSON, *Doyen*, quai de l'Ecole, au Cadran solaire.
Moriceau de la Barre, Avocat en Parlement, rue des Saints Peres, vis-à-vis la rue S. Dominique, Faubourg S. Germain.
Du Pont, Avocat en Parlement, rue Sainte Avoie, à côté de la rue Geoffroy-Langevin.
Thurin fils, Avocat en Parlement, rue Michel-le-Comte; *à Pâques*, rue des Blancsmanteaux, cul-de-sac Pequet.
Thurin pere, *honoraire*, rue Michel-le-Comte.

CONSEIL pour l'administration du Temporel de la Royale Maison de S. Louis de S. Cyr.

M. d'Ormesson, Conseiller d'Etat ordinaire, & au Conseil Royal, & au Conseil Royal de Commerce, & Intendant des Finances, *Chef du Conseil*, rue S. Antoine, hôtel d'Ormesson.
M. Vulpian, Avocat au Parlement, rue Christine.
M. Astruc, Intendant de la Maison, *Rapporteur & Secrétaire du Conseil*, rue des Grands Augustins, hôtel de S. Cyr.

M. D'Hozier, ancien Président en la Cour des Comptes, Aydes & Finances de Normandie, *Commissaire de Sa Majesté pour lui certifier la noblesse des Demoiselles élevées en la Maison Royale de S. Cyr*, vieille rue du Temple.

M. Faget, chargé de l'examen des autres preuves nécessaires pour entrer dans la Maison de Saint Cyr, rue St Antoine, à l'Hôtel d'Ormesson.

MAISTRES DES REQUESTES.

MESSIEURS,

1726 FARGÈS de Polisy, Conseiller d'Etat ordin. *Doyen des Doyens, & Doyen du Quartier de Juillet.*
1732 Delpech de Forty, *Doyen du Quartier d'Avril.*
1733 Saunier.
1739 Boula de Quincy, *Doyen du Quartier d'Octobre.*
1739 Lescalopier de Nourar.
1739 Merault de Villeron, *Doyen du Quartier de Janvier.*
1743 De Montaran.
1745 Poulletier de la Salle.
1751 Dedelay de la Garde.
1753 Turgot.
1754 Doublet de Persan.
1755 Du Pré de Saint-Maur.

1756 Fargès.
1757 Taboureau des Reaux.
1757 D'Aine.
1758 De Montaran, fils.
1758 De Cotte.
1759 Ducluzel.
1759 De Vilevault.
1759 Journet.
1759 D'Agay de Mutigney.
1760 De Monthion.
1761 Esmangart.
1761 Thiroux de Crosne.
1762 Brochet de Verigny.
1762 Brochet de Saint-Prest.
1762 Chaillon de Jonville.
1762 Baudouin de Guémadeuc.
1762 Douet de la Boullaye.
1763 Bertier.
1764 Senac de Meilhan.
1764 De Clugny de Nuits.
1764 Meulan d'Ablois.
1765 De Calonne.
1765 Case de la Bove.
1765 Gueau de Reverseaux.
1765 Le Noir.
1765 Julien.
1765 Chardon.
1765 Tolozan.
1766 Guyot de Chenisot.
1766 Raymond.
1766 Guerrier de Bezance.
1766 Courtois de Minut.
1767 Peyronnel du Tressan.
1767 Lambert.
1767 De Vin de Gallande.
1767 De la Porte de Meslay.
1768 Dufour de Villeneuve.
1768 De Giac.
1768 Valdec de Lessart.
1768 Debonnaire de Forges.
1769 De Maupeou.
1769 De Chaumont de la Milliere.
1770 De Mazirot.
1770 Bertengles de Lilly.
1770 D'Ormesson.
1771 Terray.
1771 Fournier de la Chapelle.
1772 Joly de Fleury.
1772 L'Abbé de Pernon.
1772 Roslin d'Ivry.
1772 Payyot de Saint-Aubin.
1772 Fumeron de la Berliere.
1772 Bertrand de Boucheporn.
1772 Froidefond du Chatenet.
1772 De Trimond.
1772 Lallemand le Cocq.
1772 Coupard de la Bloterye.

Le Roi, par son Edit du mois de Mai 1771, ordonne que les Maîtres des Requêtes continueront de servir par quartier aux Requêtes de l'Hôtel, ainsi que par le passé; & toutefois que ceux qui après leur quartier fini seront passés à leur service au Conseil continuent encore pendant trois mois à servir aux Requêtes de l'Hôtel, & ainsi de suite dans les quatre quartiers: en telle sorte qu'il y ait toujours deux desdits quartiers réunis pour le service des Requêtes de l'Hôtel.

Par le même Edit, Sa Majesté a créé en titres d'Offices formés quatre Offices de Présidens aux Requêtes de l'Hôtel affectés à Mrs les Maîtres des Requêtes.

PRÉSIDENS DES REQUESTES DE L'HÔTEL,
Pour les mois de Janvier, Février, Mars, Avril, Mai & Juin.

Messire Jean-François-Marie Fargès de Polisy, Conseiller d'Etat ordinaire, Doyen des Doyens des Maîtres des Requêtes, rue des Bons-Enfans Saint Honoré.

Messire Alexandre Boula de Quincy, Maître des Requêtes, Doyen du quartier d'Octobre, & Intendant du Commerce, rue Saint François, au Marais.

Pour les mois de Juillet, Août, Septembre, Octobre, Novembre & Décembre.

Messire Louis-Pierre Saunier, Maître des Requêt. place Royale.
Messire Charles-Armand Lescalopier de Nourar, Maître des Requêtes, rue d'Orléans, au Marais.

Maîtres des Requêtes en quartier aux Requêtes de l'Hotel, Octob. Novemb. & Décemb. & au Conseil Privé du Roy,

JANVIER, FEVRIER, MARS.

MESSIEURS,

FArgès de Polisy, Conseiller d'Etat ordinaire, *Doyen des Doyens des Maîtres des Requêtes*, rue des Bons Enfans S. Honoré.
Merault de Villeron, *Doyen*, à Villeron, près Louvres.
Poulletier de la Salle, rue Culture Ste Catherine.
De la Garde, rue neuve de Luxembourg.
Turgot, * Intendant à *Limoges*.
Taboureau des Reaux, * Intendant *à Valenciennes*.
Esmangart, * Intendant *à Bordeaux*.
Thiroux de Crosne, * Intendant *à Roüen*.
Brochet de Saint-Prest, Intendant du Commerce, rue des Ste Peres, près la rue de Verneuil.
Douet de la Boullaye, rue Vivienne.
De Clugny de Nuits, rue S. Louis, au Marais.
Meulan d'Ablois, rue & près les Capucines.
Case de la Bove, rue des Capucines.
Le Noir, rue de Richelieu, près le Boulevard.
Peyronel du Tressan, Premier Président du Conseil supérieur de Corse.
De la Porte de Meslay, rue de Richelieu, près la rue des Boucheries.
Valdec de Lessart, rue du Sentier.
Fumeron de la Berliere, rue de Seine, Faubourg S. Germain.

. . . . . .

Aux Requêtes de l'Hotel, Janvier, Février & Mars; & au Conseil Privé du Roy,

AVRIL, MAY, JUIN.

MESSIEURS,

FArgès de Polisy, Conseiller d'Etat ordinaire, *Doyen des Doyens des Maîtres des Requêtes.*
Delpech de Forty, *Doyen*, rue de Richelieu.

Doublet de Perſan, rue des Petits Auguſtins, Faub. S. Germain.
Du Pré de Saint Maur, * Intendant *a Bourges.*
Ducluzel, * Intendant *à Tours.*
De Calonne, * Intendant *à Metz.*
Julien, * Intendant *à Alençon.*
Chardon, rue Sainte Apolline, porte S. Denis.
Tolozan, rue du grand Chantier, au Marais.
Guerrier de Bezance, rue de Vaugirard, près la barriere.
Courtois de Minut, rue du Faubourg S. Denis.
Dufour de Villeneuve, rue Culture Sainte Catherine.
De Giac, rue de Richelieu, près la r neuve des Petits-Champs.
De Mazirot, rue S. André des Arts.
D'Ormeſſon, rue Saint Antoine.
L'Abbé de Pernon, rue Chauſſée d'Antin.
Froidefond du Chatenet, rue d'Anjou, au Marais.
Coupard de la Bloterye, re de Cléry, près la re du gros Chenet.
. . . . . .
. . . . . .

Aux Requêtes de l'Hotel, Avril, May & Juin; & au Conſeil Privé du Roy,

JUILLET, AOUST, SEPTEMBRE.

MESSIEURS,

FArgès de Poliſy, Conſeiller d'Etat ordinaire, *Doyen des Doyens & du Quartier de Juillet.*
Saunier, place Royale.
L'Eſcalopier de Nourar, rue d'Orléans, au Marais.
De Montaran, Intend. du Comm. rue de Touraine, au Marais.
Fargès, rue des Bons Enfans S. Honoré.
Brochet de Verigny, rue de l'Echarpe, place Royale.
Baudouin de Guémadeuc, Place de Louis le Grand.
Guyot de Chenizot, rue de Richelieu, près la fontaine.
De Vin de Gallande, rue neuve S. Merry.
De Maupeou, place de Louis le Grand à la Chancellerie de Fr.
De Chaumont de la Milliere, rue baſſe du Rempart, nº. 17.
Bertengles de Lilly, rue St Marc.
Fournier de la Chapelle, place des Victoires.
Roſlin d'Ivry, rue baſſe du Rempart S. Honoré, nº 10.
Pavyot de Saint-Aubin, rue neuve Saint Auguſtin.
Bertrand de Boucheporn, rue des Foſſés M. le Prince.
De Trimond, rue S. Benoît.
Lallemand le Coq, rue de Gaillon.
. . . . . .
. . . . . .
. . . . . .

Aux Requêtes de l'Hotel, Juillet, Aouſt & Septembre; & au Conſeil Privé du Roy,

OCTOBRE, NOVEMBRE, DECEMBRE.

MESSIEURS,

FArgès de Poliſy, Conſeiller d'Etat ordinaire, *Doyen des Doyens des Maîtres des Requêtes.*
Boula de Quincy, *Doyen*, Intendant du Commerce, rue neuve S. Francois.
D'Aine, * Intendant de *Bayonne.*
De Montaran fils, Intendant du Commerce, rue du grand Chantier.
De Cotte, Intendant du Commerce, aux Galeries du Louvre.
De Vilevault, Intendant du Commerce extérieur & maritime, rue S. Marc.
Journet, * Intendant *à Auch.*
D'Agay de Mutigney, * Intendant *à Amiens.*
De Monthion, * Intendant *à Aix en Provence.*
Chaillon de Jonville, rue Mêlé, au Marais.
Bertier, Intendant-*Adjoint* de la Généralité de Paris, rue de Vendoſme.
Sénac de Meilhan, * Intendant *à la Rochelle.*
Gueau de Reverſeaux, rue Serpente
Raymond, rue de Richelieu, près la fontaine.
Lambert, à l'Eſtrapade.
Debonnaire de Forges, rue Vivienne, près la rue Colbert.
Terray, rue de Jouy, au Marais.
Joly de Fleury, rue Hautefeuille.

. . . . . .
. . . . . .
. . . . . .

REQUESTES DE L'HOTEL.

Gens du Roy, Meſſieurs,

1762 Genée de Brochot, *Procureur Général*, vieille rue du Temple, cul-de-ſac d'Argenſon.
1771 Derey de Rocqueville, *Avocat Général*, rue de Richelieu, près la Fontaine.
1762 Huet de Thumery, *Subſtitut*, rue Ste Anaſtaſe, au Marais.
Me Viot, *Greffier-Garde-Scel des Requêtes ordinaires de l'Hôtel*, rue S. Severin, vis-à-vis la rue Zacharie.
Me Deforge, fils, *principal Commis du Greffe*, rue du petit Bourbon S. Sulpice.
M. Deforge, pere, *Commis des Decrets*, même maiſon.

Huissiers des Requêtes de l'Hôtel, Maistres,

Le Camus, *Premier, Doyen*, rue S. Severin, maison du Commissaire.

Navet, rue de Bievre.

Maillard, *Greffier*, rue S. Denis, vis-à-vis S. Magloire.

Ragon, *Syndic*, rue de Viarmes, n°. 54.

Paris, rue neuve St Augustin, Hôtel de Richelieu.

Dufresne, rue de la Vieille Draperie, près le Palais.

Sécretaires, Greffiers, & autres Officiers du Conseil, MESSIEURS,

Quartier de Janvier.

1769 Huguet de Montaran, *Sécretaire des Finances*, rue de Richelieu, au coin de la rue de Menars.

1766 Chazelle, *Sécretaire & Greffier du Conseil Privé*, rue S. Lazare, au coin de la r^e Transnonain.

Cottin, *Commis en Chef*, rue Quinquempoix.

Beville, *Greffier Garde-Sacs*, rue du Cim. S. André.

Vernon, *Commis pour les Expéditions du Conseil*, rue S. Joseph, au coin de la rue du Gros Chenet.

Quartier d'Avril.

1723 De Vougny, *Sécretaire des Finances*, rue du grand Chantier.

1766 Laurent, *Sécretaire & Greffier du Conseil Privé*, rue Barbette, au Marais.

Capon, *Commis en Chef*, rue du Bacq, vis-à-vis les Jacobins.

Boucher de S. Sauveur, *Greffier Garde-Sacs*, rue Mauconseil, près la rue S. Denis.

Gagniard, *Commis pour les Expéditions du Conseil*, rue St Antoine, petit Cloitre Ste Catherine.

Quartier de Juillet.

1748 Bergeret, *Sécretaire des Finances*, rne de Vendôme au Marais. Son Bureau, rue du Temple, au coin du Boulevart.

Laurent des Granges, *Sécrétaire & Greffier du Conseil Privé*, rue Barbette, au Marais.

. . . . . *Commis en Chef*, rue. . . . . .

. . . . . *Greffier Garde-Sacs*, rue . . . . .

Vernon, *Commis pour les Expéditions du Conseil*, rue S. Joseph, au coin de la rue du gros Chenet.

Quartier d'Octobre.

De Vougny, *Sécretaire des Finances commis par Arrest du Conseil à l'exercice du sieur Eynard de Ravanne*, rue du grand Chantier.

. . . . *Sécretaire & Greffier du Conseil Privé*, rue . . . .

Daubertin, *Commis en Chef*, rue S. Florentin, chez M. Le Maistre.

Garandey, *Commis en chef honoraire*, rue des Fossez S. Bernard.

. . . . . *Greffier Garde-sacs*, rue . . . . . .

Gagniard, *Commis pour les Expéditions du Conseil*, rue St Antoine, petit Cloitre Ste Catherine.

Receveur des Amendes de Consignation du Conseil Privé, & Contrôleur des dépens, dommages & intérêts du Conseil.

M. le Cousturier de Gensy, rue Croix des Petits-Champs, à l'Hôtel de Lussan.

Receveur des Consignations du Conseil.

Me Deforge fils, rue du petit Bourbon S. Sulpice.

MAISTRES DES REQUESTES HONORAIRES,

Anc. req. MESSIEURS,

1712 DE Maupeou, ancien Vice-Chancelier Garde des Sceaux, puis Chancelier de France, re de Varenne.

1716 De Chaumont de la Galaysiere, Conseiller d'Etat ordinaire, quai des Théatins, hôtel de la Briffe.

1722 Dodart, ci-devant Intendant à Bourges, rue . . . .

1722 Le Pelletier de Beaupré, Conseiller d'Etat ordinaire, rue du Cherchemidi.

1724 De la Bourdonnaie, Conseiller d'Etat, à l'Abbaye Saint Victor.

1724 De Lamoignon de Montrevault, rue Portefoin.

1724 De la Briffe d'Amilly, premier Président du Parlement de Bretagne.

1726 Camus de Pontcarré de Viarmes, Conseiller d'Etat ordinaire, ancien Prevôt des Marchands, rue & près le Palais Bourbon.

1727 D'Aguesseau, Conseiller d'Etat ordinaire, & au Conseil des Dépêches, & au Conseil Royal de Commerce, Doyen du Conseil, rue S. Dominique S. Germain.

1728 De Machault, Ministre d'Etat, ci-devant Garde-des-Sceaux de France, rue du grand Chantier.

1733 Lescalopier, Conseiller d'Etat, rue S. Louis au Marais.

1733 Bertier de Sauvigny, Conseiller d'Etat ordinaire, Premier Président du Parlement & Intendant de la Généralité de Paris, Hôtel du Premier Président.

1733 D'Ormesson, Conseiller d'Etat ordinaire, & au Conseil Royal, & au Conseil Royal de Commerce, & Intendant des Finances, rue Sc Antoine.

1734 De la Porte, Conseiller d'Etat, rue de Richelieu, au coin de la rue des Boucheries.

1735 Maslon de Bercy, rue de Thorigny, au Marais.

1736 Feydeau de Marville, Conseiller d'Etat ordinaire, & au Conseil Royal, rue de Verneuil.

1736 Amelot, rue de Sorbonne.

1736 Du Tillet, rue des Francs-Bourgeois au Marais.

1738 Savalete de Magnanville, rue Sc Honoré, au-dessus des Jacobins.

1740 Thiroux, rue de Montmorency.
1740 De Bernage de Vaux, Conseiller d'Etat, rue de Bourbon, Faubourg S. Germain.
1740 Moreau de Beaumont, Conseiller d'Etat, & ordinaire au Conseil Royal, & au Conseil Royal de Commerce, & Intendant des Finances, rue Vivienne,
1741 L'Abbé de Caraman, cloître Notre Dame.
1742 De Blair de Boisemont Cons. d'Etat, Intend. en Alsace.
1743 Joly de Fleury, Conseiller d'Etat ordinaire, rue Feydeau.
1743 Terray de Rosieres, rue de Jouy, Hôtel d'Aumont.
1743 Turgot, rue Portefoin.
1744 Dufour de Villeneuve, Lieutenant Civil, rue Couture Sainte Catherine.
1745 D'Orceau de Fontette, Chancelier de Monseigneur le Comte de Provence, Intendant à Caen; à Paris, rue neuve de Luxembourg.
1745 De la Michodiere, Conseiller d'Etat, Prevôt des Marchands, rue du grand Chantier.
1745 De Guignard de Saint-Priest, Conseiller d'Etat ordinaire, rue du Colombier, près l'Abbaye.
1747 Maynon d'Invau, Ministre d'Etat, chaussée d'Antin.
1748 De Berulle, rue. . . . .
1749 Boutin, Conseiller d'Etat, rue Vivienne.
1749 Le Févre de Caumartin, Intendant en Flandres & Artois.
1749 De Cypierre, Intendant à Orléans.
1749 Pajot de Marcheval, Intendant à Grenoble.
1749 De Chaumont de la Galaysiere, Intendant de Lorraine, quai des Théatins, hôtel de la Briffe.
1749 De la Corée, Intendant en Franche-Comté; à Paris, rue de la Tisséranderie.
1750 De Boullongne, Conseiller d'Etat ordinaire, & au Conseil Royal, & Int. des Fin. rue S. Hon. vis-à vis les Jacobins.
1751 Bochard de Sarron, rue du Bacq.
1753 Rouillé d'Orfeuil, Intendant en Champagne.
1759 De Sartine, Conseiller d'Etat, Lieutenant-général de Police, rue neuve S. Augustin.

DE'PUTEZ des Villes & des Colonies pour le Commerce.

Messieurs,

1743 *Lille*, De Lescluse de la Chaussée, rue du Hazard-Richelieu.
1746 *Paris*, Marion, rue de Richelieu, près la rue Vildot, *Député de S. Malo*, & de Paris en 1768.
1767 *Lyon*, Pernon, chaussée d'Antin.
1754 *Rouen*, Behic, rue des deux Portes S. Sauveur, vis-à-vis la rue Beaurepaire.

1761 *Amiens*, Parent, rue du Faubourg Montmartre.
1761 *S. Domingue, & les Isles sous le vent*, Lheritier de Brutelle, Conseiller honoraire aux deux Conseils supérieurs, rue Sainte Croix de la Bretonnerie, vis-à-vis la rue de Mouſſy.
1763 *Languedoc*, De la Fage, cloître Notre-Dame.
1763 *Bordeaux*, Du Bergier, rue de Condé.
1765 *La Guadeloupe.* Deshayes, rue Grange-Bateliere, près le Boulevard.
1766 *La Martiniq.* Dubuq du Ferret, cul-de-ſac des Hoſpitalieres, près la place Royale.
1767 *Bayonne*, Dulivier, rue S. Nicaiſe.
1767 *La Rochelle*, Sureau, rue des quatre Fils, au Marais, vis-à-vis l'hôtel de Soubiſe.
1768 *Saint-Malo*, Jolly de Pontcadeuc, rue Poiſſonniere, près le Boulevard.
1771 *Nantes*, Drouet, cul-de ſac Notre-Dame des Champs.
1772 *Marſeille*, Roſtagny, rue. . . . . .

Meſſieurs les Députés s'aſſemblent le mardi & le vendredi matin chez M. Abeille, Secrétaire du Bureau du Commerce, *rue de la Feuillade.*

CHEFS ET PREMIERS COMMIS DES BUREAUX.

Aux Départemens de MONSIEUR LE DUC DE LA VRILLIERE.

M. Adam, à Paris, rue du Gros Chenet, au coin de la rue S. Joſeph, les Affaires contentieuſes pour Paris, les Provinces & Généralitez de Paris & Orleans, Soiſſons, le Poitou, la Rochelle, qui comprend la Saintonge, le Pays d'Aulnix, Brouage, les Iſles de Ré & d'Oléron. L'Expédition des Edits, Déclarations & Lettres-Patentes. Les demandes en ſurſéance. L'éxécution de l'Edit d'Août 1749, concernant les Gens de main-morte. Les Lettres d'attache ſur Proviſions de bénéfice, brefs de Cour de Rome & Patentes de Généraux d'Ordres réguliers. Les diſcuſſions ſur le fait des Chaſſes. Les Affaires de Nobleſſe autres que celles des Officiers de la Maiſon du Roi ou des Princes.

M. Nogaret, les Elections des Villes, Corps & Communautez de ſon Département *ſeulement*. Les affaires contentieuſes pour les matieres eccléſiaſtiques, & pour les Communautez des Villes: les Bourſes des Colléges de Foix & Périgord à Toulouſe: les Capitouls. L'expédition de la Feuille des Bénéfices & tout ce qui y a rapport, excepté les Bénéfices à la nomination du Roy, qui ſont en Flandre & dans les pays conquis, qu

ſont du Département du Miniſtre de la Guerre. Les expéditions qui regardent les Economats, les Penſions ſur le Tréſor Royal, de tout ſon Département : l'expédition des places de S. Cyr : les droits de prélation des Terres relevantes du Roy, des Provinces de ſon Département : les Gouvernemens & Officiers des Places des Provinces de ſon Département, & où il n'y a point d'Etat major complet. Le haut & bas Languedoc, la Généralité de Montauban, la Provence, la Bourgogne, le Pays de Breſſe, Bugey, Valromey & Gex, la Bretagne, le Comté de Foix, la Navarre, le Béarn, Bigorre & Nébouzan, Picardie & Boulonnois, la Généralité de Tours, l'Auvergne, & les Généralitez de Riom & Moulins, Bourbonnois, Nivernois, la haute & baſſe Marche, le Limoſin & l'Angoumois.

M. Lemaire, Secrétaire du Miniſtre à Verſailles, le renvoi des Mémoires & Placets : la ſignature des Expéditions du Sceau : toutes les affaires qui concernent le Secrétariat.

M. Du Cheſne, Premier Commis du Dépôt & Secrétaire, à Paris au Louvre, Pavillon de la Reine.

Aux Départemens DE MONSIEUR BERTIN.

M. De la Barberie, les Hôtels-de-Ville, les Réglemens qui les concernent, tout ce qui regarde les élections aux Charges de Maire, Lieutenant de Maire, Echevins, Jurats, Conſuls, & autres Charges Municipales, nomination de Prud'hommes ou Conſeillers de Ville : les Aſſemblées des Communautez & Habitans : les Conſeils ordinaires & extraordinaires des Villes, l'adminiſtration municipale, & les conteſtations qui y ont rapport. Les affaires contentieuſes & autres qui ſe portent au Conſeil des Dépêches : l'expédition des Arrêts ; les Lettres Patentes, les Lettres de don de Gardenoble, les Lettres de don de prélation : l'expédition des Ordres du Roy, les Dons & Brevets : l'expédition des Ordonnances ſur le Tréſor Royal : les Arrêts de ſurſéance, les Sauf-conduits, les Paſſeports ; l'établiſſement, la ſuppreſſion & démolition d'Edifices publics ; la ſuppreſſion des Bâtimens appartenans à Gens de main-morte. Les Proviſions des Gouverneurs & Lieutenans Généraux des Provinces : les Commiſſions des Commandans en Chef & autres Commandans dans les Provinces : les Commiſſions d'Intendans ; les Proviſions des Grands-Baillifs & Grands-Sénéchaux : les Proviſions des Gouverneurs, des Lieutenans de Roy, des Majors & autres dans les Villes où il n'y a point d'Etat Major militaire : les Lettres Patentes d'annobliſſement & de confirmation de Nobleſſe, de relief, de laps de temps, de dérogeance, d'obmiſſion de qualité. La Police extérieure ſur les Corps & Communautez ſéculieres & régu-

lieres : la confirmation des élections des Abbez Réguliers : Lettres d'attache sur Provision de Bénéfice : la permission de procéder à l'union ou suppression de Bénéfices : les Lettres Patentes sur Bulles : Expédition de Cour de Rome & Decrets des Evêques : la permission aux Gens de main-morte d'acquérir, de vendre, échanger. Les Brevets de Permission aux Nouveau-convertis, ou issus de parens de la R. P. R. de vendre de leurs biens, & tout ce qui regarde la R. P. R. à l'exception des biens en régie Les Pensions autres que pour la Maison du Roy, la Guerre, la Marine, les Economats ; le tout seulement pour les Provinces qui suivent : la Guienne haute & basse, ce qui comprend les Intendances de Bordeaux Ausch & Bayonne : la Normandie, qui comprend les Généralitez de Rouen, Caen & Alençon, & la partie de la Province du Perche qui dépend de la Généralité d'Alençon : Champagne, & la partie de la Brie qui dépend de la Généralité de Châlons, la ville & Généralité de Lyon : le Berry.

M. Parent, fils, rue du Faubourg Montmartre. L'Agriculture, & les Sociétés d'Agriculture. Les Ecoles vétérinaires. Les Mines, leur concession & exploitation La Navigation dans l'intérieur du Royaume. Les Canaux faits ou à faire ; l'exercice ou concession de leurs priviléges. Le Roulage. Les petites Postes ; leur établissement, régie & administration Les Loteries existantes, leur Etablissement & emploi, à l'excepde celle de l'Ecole Militaire.

M. le Seurre. Le Bureau des Dépêches. Les Carrosses publics, Fiacres, Coches, Messageries, & autres Voitures publiques, tant par terre que par eau, à l'exception de celles de la Cour. L'Echange de la Principauté de Dombes & ses suites, ses revenus & impositions, & les expéditions qui dépendent du Département du Secrétaire d'Etat pour cette Province.

M. Des Essards. Les Haras. Il est aussi chargé de ceux des Provinces qui sont du Département de la Guerre, & de ceux du Département de M. le Grand Ecuyer. Son Bureau, rue du Dauphin, près le Manége des Tuilleries.

Aux Départemens de Monsieur

LE CONTROLLEUR GE'NE'RAL.

M. Le Clerc, *Premier Commis des Finances, rue neuve des Petits-Champs.* Les détails des Fonds & Dépenses du Trésor Royal. La Caisse des Amortissemens. La Caisse des arrérages Les debets à la poursuite du Contrôleur des Bons d'Etats du Conseil & des Contrôleurs des Restes. Le dixieme & le quinzieme d'amortissement. La liquidation des Offices supprimés ; & les Droits dans lesquels le Roi est rentré.

M. Le Clerc, fils, *Adjoint à M. son pere*, à Paris.

M. Mesnard de Conichard, à Versail. Les Pays d'Etats ci-après; La Bretagne, le Languedoc, la Bourgogne, la Provence, l'Artois & la Flandre, qui renferme les Etats de Lille, Douay & Orchies, & ceux de Cambray. Toutes les Affaires de la ville de Marseille qui sont du département des Finances; & l'administration municipale des Villes des pays d'Etats pour ce qui concerne la Finance. L'enregistrement des affaires rapportées au Conseil Royal des Finances, ainsi que des décisions. La Subrogation aux Places vacantes dans les Commissions extraordinaires du Conseil concernant les Finances.

M de Broé, hôtel du Contrôle Général, *le Bureau des Dépêches*, qui consiste dans l'ouverture & le rapport au Ministre, de toutes les Lettres, Requêtes, Placets & Mémoires dans le renvoi qui en est fait, soit aux Intendans des Finances, soit aux autres Départemens, dans l'expédition des affaires instantes & du Cabinet. Les Passeports donnés par le Contrôleur Général, les Mémoires pour le travail du Roi & les décisions de Sa Majesté, pour la nomination aux Intendances & autres graces qu'Elle accorde en Finance. L'expédition de toutes les affaires qui n'ont point de département fixe, ou que le Ministre traite directement.

M. Du Puy, Hôtel du Contrôle Général, *le Bureau des Rentes*, qui consiste dans la confection de l'état de toutes les rentes sur l'Hôtel-de-Ville, & le détail de tout ce qui a trait aux Payeurs desdites rentes, leurs Contrôleurs & les Syndics des Tontines. La rédaction de tous les Arrêts en réformation d'erreurs de noms, pour rentes perpétuelles ou viageres, & autres ayant rapport à cette partie. L'état des Gages de la Chambre des Comptes de Paris, de la Cour des Monnoyes, des Secrétaires du Roi du Grand Collége, de la Chambre des Comptes de Dijon, de la Cour des Aides de Bordeaux, & de ce qui reste dû de ceux du Parlement de Paris, du Grand-Conseil, de la Cour des Aydes, du Parlement de Dijon, de la Chancellerie près le même Parlement, du Parlement de Bordeaux & Chancellerie, de la Cour des Monnoyes de Lyon, & Chancellerie près ladite Cour. Les charges assignées sur les cinq grosses Fermes, celles sur les Gabelles de France & de Lyonnois, & celles assignées sur les Traites.

M. De Villiers, à la Cour, & à Paris rue du Petit Musc. Les affaires contentieuses du Conseil Royal, l'exécution des Edits concernant l'administration municipale, à l'exception de ce qui concerne l'ordre politique des Villes & Communautés, leur octrois & leurs dettes; la vérification des Etats au vrai des Fermes Générales & des petites Gabelles; celle des Comptes de Passeports, des états de Dépenses faites par l'Adjudicataire

judicataire des Fermes, sur le prix de son bail, en vertu d'Arrêts ou autres autorisations, & des états des immeubles des Fermes qui passent d'un bail à un autre; le visa des Passeports émanés de Messieurs les Secrétaires d'Etat; le cahier du Temporel du Clergé, les Mémoires de l'Imprimerie Royale.

M. De Villiers du Terrage, *Adjoint à M. son pere*, à Versailles.

M. Barbey, à Versailles, rue du Jeu de Paume; à Paris, rue neuve des Petits-Champs, à côté de la rue S. Roch; la signature des Arrêts, Edits & Déclarations du Roy, l'expédition des Arrêts en commandement, Lettres-Patentes & le dépôt de toutes les Minutes, la rédaction des Arrêts portant subrogation de Messieurs les Maitres des Requêtes & des Fermiers Généraux; la signature de tous les Etats au vrai & Rôles passant au Conseil Royal des Finances; les Ordonnances pour la Capitation de la Cour & de Paris.

M. Beaurain, rue Therese, butte S. Roch. L'exécution du Réglement du 18 Octobre 1772, concernant les Recettes générales des Domaines & Bois. L'examen, la discussion & le rapport au Ministre de tous les Mémoires & Projets relatifs à l'administration des Finances.

M. Moreau, Conseiller au Parlement de Provence, place de Vendôme, du côté des Capucines. La recherche & collection des Chartes & autres Monumens intéressans; l'histoire & le Droit public du Royaume, les travaux littéraires ordonnés à ce sujet par Sa Majesté, & la correspondance qu'ils exigent, la Garde du Dépôt général des Chartes & celle des Archives & Bibliotheque des Finances.

M. Mélin, les états & distribution des fonds, les Expéditions des Ordonnances & des Dépenses de la Finance; celles qui concernent les fonds destinés aux Dépenses de la Guerre, de l'Artillerie, de la Marine, des Colonies, des Affaires étrangères & des Troupes de la Maison du Roi. La confection des états des gages & appointemens du Conseil. La liquidation de tous les Offices supprimés, & droits dans lesquels le Roi est rentré. Les debets à la Poursuite du Contrôleur des Bons d'Etats du Conseil & des Contrôleurs des Restes. Les états de situation de tous les Comptes & des Comptables, & les Affaires contentieuses.

M. Bourboulon, les Dépenses du Trésor Royal, la Caisse des Arrérages, la Caisse des Amortissemens, les Registres des Finances, les Expéditions des dépenses de la Maison du Roi. Les états de situation des Caisses; le Dixieme d'Amortissement. Le payement des Capitations de retenue, & toutes les Affaires qui n'ont pas de département fixe.

M. Vanneſſon, le Contrôle du Tréſor Royal.
M. Doré, les Enregiſtremens & le dépôt des Ordonnances.
Ces Bureaux ſont à Paris, chez M. Le Clerc, rue neuve des Petits-Champs.
M. Duclaud, à Verſailles, les Penſions, gratifications, & la correſpondance des Bureaux de Paris.

Premiers Commis des Bureaux, dans chaque Département de MM.

LES INTENDANS DES FINANCES.

Bureaux de Monſieur D'ORMESSON.

MESSIEURS,

Barbier, rue Saint Antoine, cul-de-ſac Guémené, le Clergé de France. Les Vivres, les Etapes. Les Convois militaires. Les Poudres & Salpêtres. La vérification des états au vrai des Recettes générales, Domaines & Bois; celle des comptes de la Taille, Capitation & Vingtiemes, & le contentieux relatif à ces objets.

D'Ailly, rue S Antoine, vis-à-vis la rue des Ballets, le Brevet de la Taille, Taillon, ſolde des Maréchauſſées, Etapes des Gens de Guerre. Le Brevet des Impoſitions militaires & des Impoſitions acceſſoires de la Taille. La Capitation. Les Impoſitions des Provinces de Flandre & Haynault, Franche-Comté, Alſace, des trois Evêchés, & des Duchés de Lorraine & de Bar. Les Impoſitions des Clergés des Frontieres & de l'Ordre de Malte. Les Impoſitions locales pour reconſtruction & réparation d'Egliſes, Presbyteres, &c. Tout le contentieux relatif à ces objets. L'exécution des Loix concernant les deſſechemens, défrichemens & abolition du parcours. Les Travaux de Charité.

De Boiſſy, rue S. Antoine, près la rue de Fourcy, l'extraordinaire des Guerres. L'Artillerie & le Génie. La vérification des Etats au vrai qui s'arrêtent au Conſeil, & les affaires contentieuſes relatives à ces objets.

De Boiſſy, fils, *Adjoint*, même demeure.

Gaudet, quai des Miramionnes, la Direction générale des Vingtiemes.

Les Sieurs Roettiers, freres, rue des Blancs-manteaux, près la rue de l'Homme-armé, la Direction générale des Offices & Droits.

Faget, Secrétaire, le renvoi des Placets & Mémoires, hôtel d'Ormeſſon, rue S. Antoine.

Bureaux de Monſieur MOREAU DE BEAUMONT.

MESSIEURS,

De la Pierre, rue des bons Enfans, près le Palais Royal, les Eaux & Forêts, & les Etats des Bois.

Aby, rue Vivienne, à l'hôtel de M. Beaumont, la Ferme des Huiles, celle des Poſtes & Meſſageries. La régie des Droits rétablis pour Paris ; celle des Cuirs. Les deux Vingtiemes & ſol pour livre qui en dépendent. Les gages intermédiaires.

Mutel, rue & près l'Egoût Montmartre, les Droits de Contrôle des actes des Notaires, Inſinuations & Centieme Denier. Les droits de petit ſcel. Le contrôle des Exploits. Les droits réſervés. La formule, comme partie de la Ferme des Domaines.

Marchand, Secretaire, rue Vivienne, Hôtel de M. de Beaumont.

Bureaux de Monſieur TRUDAINE.

MESSIEURS,

Paſſelaigue, rue Ste Croix de la Bretonnerie, pour les Fermes générales.

Bruyard, rue neuve S. François, pour le Commerce, les Manufactures, Mines & Minieres.

Cadet de Chambines, rue des Enfans rouges, pour les Ponts & Chauſſées, Pavé de Paris, Turcies & Levées, Pépinieres Royales, & Ports maritimes de Commerce.

Rataud, chez M. Trudaine, le renvoi des Placets & Mémoires.

Dureau de Blancourt, rue de la Perle.

Ducheſne, Secrétaire, rue des quatre Fils, au Marais.

Bureaux de Monſieur DE BOULLONGNE.

MESSIEURS,

Hamelin, les Aydes & droits y joints. La Ferme de la Marque des Fers. Les anciens Dons gratuits des Villes. La Régie des Droits réſervés. la Régie des droits de la Flandre maritime. L'exécution des Edits, Déclarations & Reglemens concernant le Marc d'or.

Duchauffour, la Ferme de la marque d'or & d'argent. La Ferme des Suifs. La Ferme des Octrois municipaux. Les Octrois & autres revenus des Villes, leurs dettes & les Communautés d'habitans. Les Bureaux des Finances. Les Ligues Suiſſes. L'Etat des Gages des Gouvernemens & Lieutenances de Roi levés aux Parties caſuelles.

Merlet, les Hôpitaux, Hôtels-Dieu & Maiſons de Charité du Royaume.

Deſnoyers, Secrétaire.

Les Bureaux ſont chez M. de Boullongne.

Bureaux de Monsieur COCHIN.

MESSIEURS,

Nardot de Charmont, } rue de l'Université, à l'hôtel d'Aligre.
Doublet, }

Les Affaires contentieuses concernant les Domaines & Greffes du Roi, la revente des Domaines aliénés.

Bruté de Nierville, les Parlemens, la confection des Rôles qui s'arrêtent au Conseil pour le recouvrement des frais de Justice, des oppositions à l'exécution de ces rôles, & généralement tout ce qui concerne les frais de Justice.

De Busserole, la confection des Etats du Roi, des Domaines, & le reglement des frais d'impression.

Lambert, } Le reglement des courses des Maréchaussées, &
Mahieu, } les réparations des Bâtimens dépendans du Domaine.

Baizé, chez M. Cochin. La distribution de remedes qui se fait par ordre du Roi dans les Provinces aux Pauvres & Malades. Le Secrétariat, & les Affaires particulieres.

Les Bureaux de M. Cochin, rue de l'Université, à l'hôtel d'Aligre.

Bureaux de M. FOULLON.

MESSIEURS,

Dumast, l'exécution de la Déclaration du premier Juin 1771.

Lemaire, le détail des Monnoies.

Duranty, la Régie des droits sur les Papiers & Cartons, celle de l'amidon & les Domaines de Bretagne.

Chenot, la Régie des Hypotheques & des droits des Huissiers-Priseurs.

Mechin, Secrétaire.

Les Bureaux sont chez M. Foullon.

INTENDANS des Généralitez & Provinces du Royaume.

Les Villes où résident Mrs les Intendans sont marquées d'une *.

PAYS D'ELECTIONS.

1744 } PARIS, M. Bertier de Sauvigny, Conseiller d'Etat ordinaire, Premier Président du Parlement de Paris, hôtel du Premier Président, nommé à Moulins en 1734, à Grenoble en 1740.
1768 } M. Bertier, Maitre des Requêtes, *Adj.* re de Vendôme;

Vingt-deux Elections.

* Paris, en l'Isle de France.

Beauvais, Compiégne, Senlis, } en Picardie.
Meaux, Rozoy, Coulommiers, Provins, Montreau, } en Brie.
Nogent-sur-Seine, Sens, } en Champagne.
Joigny, Saint-Florentin, Tonnerre, } en Champagne.
Nemours, Melun, Estampes, } en Gâtinois.
Mantes, Montfort-Lamaury, Dreux, } en Beauce.
Pontoise, dans le Véxin.
Vézelay, dans le Nivernois, près la Bourgogne.

1771 AMIENS, M. D'Agay de Mutigney, Maître des Requêtes, nommé en Bretagne en 1767.

Six Elections en Picardie.

* Amiens. Abbeville. Doullens. Peronne. Montdidier. Saint-Quentin.

Quatre Gouvernemens.

Montreuil. Boulogne. Ardres. Calais.

1765 SOISSONS, M. le Peletier de Mortefontaine, nommé à la Rochelle en 1764.

Sept Elections en Picardie.

* Soissons. Laon. Noyon. Château-Thierry en Brie. Crespy. Clermont. Guise.

1760 ORLEANS, M. de Cypierre, Maître des Requêtes Honoraire.

Douze Elections.

* Orleans, Petiviers, Beaugency, } dans l'Orleannois.
Chartres, Châteaudun, Vendosme, } dans la Beauce.
Montargis, Gien, } en Gâtinois.
Blois, dans le Blaisois.
Romorantin, en Sologne.
Dourdan, dans le Hurepoix.
Clamecy, dans le Nivernois.

1764 BOURGES, M. Dupré de S. Maur, Maître des Requêtes.

Sept Elections.

* Bourges, Issoudun, Châteauroux, Le Blanc, La Châtre, Saint-Amand, en Bourbonnois. La Charité-sur-Loire, en Nivernois. } en Berry.

1767 LYON, M. de Fleſſelles, Premier Préſident du Conſeil Supérieur, nommé à Moulins en 1762, en Bretagne en 1765.

Cinq Elections.

* Lyon, Saint-Etienne, Montbriſon, Roanne, en Forets. Villefranche, en Beaujolois. } en Forets.

1762 LA DOMBES, *ou* TRÉVOUX, M. de Garnerans.

1766 LA ROCHELLE, M. Senac de Meilhan, Maître des Requêtes.

Cinq Elections.

* La Rochelle, dans le Pays d'Aunis. Saintes, en Saintonge. S. J. d'Angely, Marenne, } en Saintonge. Coignac, en Angoumois.

1765 MOULINS, M. Depont.

Sept Elections.

* Moulins, Gannat, Montluçon, } en Bourbonnois. Nevers, Château-Chinon, } en Nivernois. Gueret, dans la Marche. Evaux, ſur les confins de l'Auvergne.

1767 RIOM, M. de Chazerat, Premier Préſident du Conſeil Supérieur.

Sept Elections en Auvergne.

* Riom. Clermont. Iſſoire. Brioude. Saint-Flour. Mauriac. Aurillac.

1750 POITIERS, M. de la Bourdonnaye de Bloſſac, Maître des Requêtes honoraire.

Neuf Elections en Poitou.

* Poitiers. Niort. S. Maixant. Fontenay. Thouars. Châtillon-le-Château. Les Sables d'Olonne. Chatellerault. Confolans.

1761 LIMOGES, M. Turgot, Maître des Requêtes.

Cinq Elections.

* Limoges, Tulles, Brives, } en Limoſin. Bourganeuf, dans la Marche. Angouleſme, en Angoumois.

1770 BORDEAUX, M. Esmangart, Maître des Requêtes.

Cinq Elections.

* Bordeaux, en Guyenne.
Perigueux, } en Perigord.
Sarlat, }
Agen, en Agenois.
Condom, en Condomois.

1766 TOURS, M. Ducluzel, Maître des Requêtes.

Seize Elections.

* Tours, } dans la Touraine.
Amboise, }
Loches, }
Chinon, }
Loudun, } dans le Poitou.
Richelieu, }
Angers, } dans l'Anjou.
Montreuil-Bellay, }
Saumur, } dans l'Anjou.
Château-Gontier, }
Baugé, }
La Fléche, }
Le Mans, } dans le Maine.
Mayenne, }
Laval, }
Château du Loir, }

1767 BAYONNE, M. D'Aine, Maître des Requêtes.

Pays d'Etats.

Basse Navarre. Comté de Soule. Béarn.

Pays & Villes abonnés.

Pays de Labourt. Bastilles de Marsan, Tursan, & Gabardan.
* Bayonne. Mont-de-Marsan. Acqs.

Election.

Les Lannes.

1767 AUCH, M. Journet, Maître des Requêtes.

Pays d'Etats.

Bigorre & Nebouzan.

Pays & Villes abonnés.

Les quatre Vallées. Leytoure.

Cinq Elections.

* Auch, ou Armagnac. Lomagne. Riviere-Verdun. Commenge. Astarac.

1761 MONTAUBAN, M. de Gourgues.

Six Elections.

* Montauban, } en Quercy.
Cahors, }
Figeac, }
Villefranche, } en Rouergue.
Rhodez, }
Milhault, }

1764 CHAMPAGNE, M. Rouillé d'Orfeuil, Maître des Requêtes honoraire, Premier Président du Conseil Supérieur de Châlons, nommé à la Rochelle en 1762.

Douze Elections.

• Châlons. Rhetel. Ste-Menehould. Vitry. Joinville. Chaumont. Langres. Bar-sur-Aube. Troies. Epernay. Sézanne en Brie. Reims.

1767 ROUEN, M. Thiroux de Crosne, Maître des Requêtes.

Quatorze Elections en Normandie.

• Rouen. Arques. Eu. Neuf-Châtel. Lyons. Gisors. Chaumont & Magny. Andely. Evreux. Pont de-l'Arche. Pont-l'Evêque. Pont-Audemer. Caudebec. Montivilliers.

1752 CAEN, M. d'Orceau de Fontette, Maître des Requêtes honoraire, Chancelier de Mgr le Comte de Provence.

Neuf Elections en Normandie.

• Caen. Bayeux. Saint-Lo. Carentan. Valognes. Coutances. Avranches. Vire. Mortain.

1766 ALENÇON, M. Julien, Maître des Requêtes.

Neuf Elections au milieu de la Normandie.

• Alençon. Bernay. Lizieux. Conches. Verneuil. Domphront. Falaise. Argentan. Mortagne, dans le Perche.

PAYS D'ETATS.

1771 BRETAGNE, M. Dupleix de Bacquencourt, nommé à la Rochelle en 1765, à Amiens en 1766.

Neuf Diocèses.

• Rennes. Nantes. Vannes. Saint-Malo. Saint-Pol de Léon. Saint-Brieux. Dol. Tréguier. Quimper.

1771 AIX EN PROVENCE, M. de Monthion, Maître des Requêtes, nommé à Riom en 1767.

Vingt-deux Vigueries.

• Aix. Tarascon. Forcalquier. Sisteron. Grasse. Yéres. Draguignan. Toulon. Digne. Saint-Paul. Moustiers. Castelane. Apt. S. Maximin. Brignolle. Barjoux. Annot. Colmars. Seyne. Lorgues. Aups. Barresme. Terres adjacentes.

1751 LANGUEDOC, M. de Guignard de Saint-Prieſt, Conſeiller d'Etat ordinaire.
1764 M. de Guignard de Saint-Prieſt, fils.

Onze Diocèſes en la Généralité de

Toulouſe. Lavaur. Rieux. Partie de Commenge. Partie de Montauban. Limoux. Mirepoix. Carcaſſonne. Aleth. Alby. Caſtres.

Douze Diocèſes en la Généralité de

* Montpellier. Saint-Pons. Narbonne. Beſiers. Agde. Lodeve. Niſmes. Alais. Uzès. Viviers. Le Puy. Mende.

1753 PERPIGNAN ET ROUSSILLON, M. Bon, Premier Préſident du Conſeil Supérieur.

Trois Vigueries dans les Comtez de

Rouſſillon & Valeſpir. La Serdagne Françoiſe.
Conflent & Capſir. Pays de Foix & de Donnezan.

1764 BOURGOGNE, M. Amelot de Chaillou.

Vingt-trois Bailliages dans le Duché & Gouvernement.

* Dijon. Arnay-le-Duc. Avalon. Autun. Auxerre. Auxonne. Bar-ſur-Seine. Beaune. Bourbon-Lancy. Breſſe, *Elect.* Bugey, *Elect.* Châlon, & Saint Laurent. Charolles. Châtillon. Gez, *Elect.* Mâcon. Montcenis. Noyers. Nuits. Semur, en Auxois & en Brion. Valromey, *Elect.*

1761 FRANCHE-COMTÉ, M. de la Corée, Maître des Requêtes honoraire, nommé à Montauban en 1758.

Quatorze Bailliages.

* Beſançon. Dole. Gray. Veſoul. Salins. Arbois. Lons-le-Saunier. Orgelet. Pontarlier. Baume. Reſſorts d'Ornans. Poligny. Quinzey. La Terre de Saint-Claude.

1761 GRENOBLE, M. Pajot de Marcheval, Maître des Requêtes honoraire, nommé en 1756 à Limoges.

Six Elections en Dauphiné.

* Grenoble.	Romans.	Gap.
Vienne.	Valence.	Montelimart.

1766 METZ, TROIS EVESCHÉS, M. de Calonne, Maître des Requêtes.

Bailliages Royaux & Sieges Préſidiaux.

Metz. Toul. Verdun. Sedan. Sarrelouis.

Bailliages Royaux.

Thionville. Longwy. Yvoi-Carignan. *Vic.* Mouzon, & Mohon en Champagne.

Prevôtés Royales & Bailliageres.

Montmedy. Marville. Damvillers. Chauvancy. Château-Regnault.

Prevôtés Royales.

Phalſbourg. Sarrebourg. Sierck.

Nota. Les Villes ci-deſſus marquées en caractere italique ſont les Chefs lieux des Subdélégations.

Les ſix Bureaux de Recette des Finances ſont établis à Metz, Toul, Verdun, Sedan, Thionville, Vic.

1764 ALSACE, M. de Blair deBoiſemont, Conſeiller d'Etat, Maître des Requêtes honoraire, nommé à la Rochelle en 1749, à Valenciennes 1754.

Haute Alſace, treize Bailliages.

Scheleſtat. Neuf-Briſach. Fort du Mortier. Colmar. Huning. Landskcron. Betfort. Delle. Altkirch. Ferrette. Thann. Bollweiller. Rouffach. Gebweiller Enſisheim. Ribauvillé. Landſer. Comté d'Horboug. Villé. Markolsheim.

Baſſe Alſace.

* Straſbourg, *V.* Daſtein, *B.* Benfeld. Muttzig. Wantzenau. Kockerſberg. Saverne. Ban de Roche, *Prev.* Terres du G. Chapitre. Directoire de la Nobleſſe. Dabo, *Comté.* La petite Pierre, *Princ.* Marmoutier. Tettviller, *Prev.* S. Jean des Choux, *Prev.*

Comté de Hanau.

Bouxviller, *B.* Pfaffenhoffen. Wert. Hatten. Brumpt. Weſthoffen. Offendorff, *Prev.* Haguenau. Biſchweiller, *Prev.* Oberbronne. Fleckenſtein, *Bar.* Kutzenhauſen, *Prev.* Hochbœrg, *Prev.* Scheneck, *Prev.* Niderbronn. Lauterbourg. Altenſtatt. S. Remy. Guttemberg. Seltz. Benheim. Dahn. Madebourg. Barbelſtein, *P.*

1756 FLANDRE ET ARTOIS, M. le Fevre de Caumartin, Maître des Requêtes honoraire, nommé à Metz en 1754.

Subdélégations, dont huit Bailliages & une Gouvernance en Artois.

Arras, *G.* Saint-Omer, *B.* Bethune, *B.* Aire, *B.* Bapaume, *B.* Heſdin, *B.* Lens, *B.* Saint-Pol, *B.* Lilliers, *B.* St-Venant.

Flandre Walonne.

* Lille. Douay. Orchies.

Flandre maritime.

Caſſel Hazebrouck. Merville. Bailleul. Dunkerque. Bergues Saint-Vinock. Houſchoote. Bourbourg. Gravelines.

1764 HAINAULT ET CAMBRESIS, M. Taboureau des Reaux, Maître des Requêtes.

Gouvernemens.

Aveſnes.	Landrecy.	Maubeuge.
Charlemont.	Le Queſnoy.	Philippeville.

Prévôtés.

Bavay. Mariembourg. * Valenciennes.

CAMBRESIS.

Cambray, *Duché.* Le Cateau, *Châtellenie.*

FLANDRES.

Bouchain, *Châtellenie.* Saint-Amand, *Prevôté.* Mortaigne, *Comté.* Condé.

1758 LORRAINE ET BARROIS, M. de Chaumont de la Galaysiere, Maître des Requêtes honoraire, nommé à Montauban en 1756.

26 Bailliages en Lorraine.

* Nancy. Rozieres. Château-Salins. Nomeny. Lunéville. Blamont. Saint-Diez. Vezelize. Commercy. Mirecourt. Neuf-Château. Charmes. Chaté. Epinal. Bruyeres. Remiremont. Darney. Sarreguemine. Dieuze. Boulay. Bouzonville. Metrick & Sargaw. Bitche. Lixheim. Schambourg. Fenêtrange.

Dix Bailliages en Barrois.

Bar-le-Duc. La Marche. Bourmont. Saint-Mihiel. Pont-à-Mouſſon. Thiaucourt. Etain. Briey. Longuyon. Villers-la-Montagne.

1771 ISLE DE CORSE, M. de Pradine, Conſeiller d'honneur au Parlement de Provence.

Neuf Juriſdictions.

Corté. Baſtia Cap-Corſe. Nébio. Balagne. Vico. Ajaccio. Sartené. Alléria.

GRANDE CHANCELLERIE.

1768 MESSIRE RENÉ NICOLAS CHARLES AUGUSTIN DE MAUPEOU, Chevalier, *Chancelier*, Commandeur des Ordres du Roi, donne le Sceau les jours qu'il indique, ſoit à Paris, ſoit à la Cour.

Meſſieurs les Maîtres des Requêtes ont droit d'aſſiſter au Sceau, & font les rapports des lettres de Juſtice, étant aſſis.

M. le Procureur Général des Requêtes de l'Hôtel eſt Procureur Général de la Grande Chancellerie de France, de la Chancellerie du Palais, & des autres Chancelleries du Royaume.

Quartier de Janvier, MESSIEURS,

1755 Sauvage, *Grand Audiencier*, rue des vieilles Audriettes.
1734 Halma de Belmont, *Hon.* rue & près la Font. de Richelieu.
1755 Chazelle, *Contrôleur Général*, rue Grenier S. Lazare.
1765 Tourolle, *Garde des Rôles*, rue d'Orléans, au Marais.
1750 Poan, *Conſervateur des Hypothéques ſur les Rentes*, rue Geoffroy Laſnier.

1740 Brillon Duperon, *Honoraire*, rue S. Sauveur.
1759 Quoinat, *Scelleur*, rue & barriere de Montreuil, Fauxbourg S. Antoine.

Quartier d'Avril, MESSIEURS,

1765 Morel, *Grand Audiencier*, aux Galeries du Louvre.
1748 Jolly, *honoraire*, r^e de Bourbon, p^s la r^e des Filles-Dieu.
1748 Carpentier, *Contrôl. Gén.* rue Ste Avoie, p^s la rue du Plâtre.
1764 Laurent des Granges, *Garde des Rôles*, rue Barbette, au Marais.
1765 Boscheron, *Conservateur des Hypotéques sur les Rentes*, rue des deux Ecus.
1764 Robin fils, *Scelleur*, rue & hôtel de la Monnoie.
1743 Robin, *Scelleur honoraire*, à l'Hôtel de la Monnoie.

Quartier de Juillet, MESSIEURS,

17....., *Grand Audiencier*, rue.....
1762 Le Rat de Chavanne, *Contrôleur Général*, grande rue du Faubourg S. Denis, aux petites Ecuries du Roi.
1766 Belhomme de Franqueville, *Garde des Rôles*, rue des Tournelles, hôtel de Sagonne.
1738 Tessier, *Garde des Rôles Honoraire*, rue Tictonne.
1767 D'Armagnac de Lugny, *Conservateur des Hypotéques sur les Rentes*, rue & vis-à-vis le Temple.
1766 Sallard, *Scelleur*, rue du Monceau S. Gervais.

Quartier d'Octobre, MESSIEURS,

1728 Ogier, *Grand Audiencier*, *Doyen*, rue d'Enfer, près les Chartreux.
1752 Mariette, *Contrôleur Général*, rue S. Jacques, près la rue des Mathurins.
1768 Poan de Monthelon, *Garde des Rôles*, rue des Francs-Bourgeois, au Marais.
1769 Bioche, *Conservateur des Hypoteques sur les Rentes*, rue S. André des Arts, près l'Egoût.
1740 Mirey, *honoraire*, rue de la Coutellerie.
1761 Oudet, *Scelleur*, à Versailles.
1772 Oudet fils, *en survivance*, à Versailles.
1740 Lottin, *Scelleur Honoraire*, rue Montmartre, près la rue Jocquelet.

On donne avis que c'est chez les Grands Audienciers de quartier qu'il faut porter toutes les Lettres pour faire sceller : les Offices se portent chez le Garde des Rôles de quartier, chez lequel il faut aussi s'adresser pour avoir les extraits, certificats & radiations des oppositions survenues au sceau des provisions. Les lettres de ratification se portent au Bureau des Conservateurs des Hypotheques, rue S. Martin, vis-à-vis la rue Grenier S. La-

zare, chez M. Poulletier, Notaire : c'eſt auſſi dans ce Bureau qu'il faut s'adreſſer pour avoir les extraits, certificats & radiations des oppoſitions ſurvenues au ſceau des Lettres.

Tréſorier Général du Sceau de France.

1772 M. Duchelnay Deſprez, rue Ste Anne, butte S. Roch.

M. Sourdeau, *Caiſſier*, rue des Foſſés Montmartre. Son Bureau, *dans lequel on retire les Lettres quand elles ſont ſcellées*, rue Ste Anne, butte S. Roch. On retire ces Lettres tous les jours, excepté les Mercredis & Samedis.

On paye le matin les Mardis & Vendredis, à l'exception du Mardi, lorſqu'il tombe la veille d'un jour de Sceau.

Tréſoriers du Marc d'Or.

Mrs { Caron, rue neuve du Luxembourg, *année paire.*
Tronchin, rue de Richelieu, *année impaire.*
Hardouin de Beaumois, *honoraire*, rue Ste Anne, vis-à-vis les Nouvelles Catholiques.
Chupin, *honoraire*, re du Temple, vis-à-vis la re Chapon.

Mrs { Beaurain, rue Théreſe, butte S. Roch, *année paire.*
Le Sueur, rue des Capucines, *année impaire.* } *Contrôleurs.*

Sécretaires du Roy Gardes-Minutes & Contrôleurs des Expéditions de la Grande Chancellerie de France, MESSIEURS,

Janvier, { Pommyer, *Garde-Minute*, rue de Paradis, vis-à-vis l'Hôtel de Soubiſe.
Mangot, *Contrôleur*, grande rue du Faub. S. Martin.

Avril, { Le Begue, *Garde-Minute*, rue Hautefeuille.
Legras de la Charmotte, *Contrôleur*, rue de Cléry.

Juillet, { Le Beuf, *Garde-Minute*, re de la Harpe, ps la re du Foin.
Carpot, *Contrôleur*, Place Royale.

Octobre, { Sénéchal, *Garde-Minute*, rue Barbette, au Marais.
Le Fouin de Bauterne, *Contrôleur*, rue des Foſſés Montmartre.

Premier Secrétaire de la Chancellerie & du Sceau.

M. de Petigny, rue neuve des petits Champs, près la rue d'Antin, ou en Cour.

Huiſſiers ordinaires du Roy en ſa Grande Chancellerie.

1743 { Camuſat, *Doyen*, rue des Prouvaires.
1753 Farmain, rue St Antoine, vis-à-vis la vlle re du Temp.
1760 Mes Vanneſſon, rue S. Florentin.
1760 Detienne, rue neuve des Capucines, ptès la rue de Louis le Grand.

Me Le Blocteur, *Honoraire*, rue de la Vrilliere.

Ces Huiſſiers & ceux aux Conſeils du Roy ont ſeuls le droit de mettre à exécution tous les Arrêts & Jugemens des Conſeils

du Roi, & des commissions du Conseil ; ainsi que de faire les Oppositions au Sceau, comme il est marqué ci-devant. Leur Bureau, commun avec les Huissiers aux Conseils, est r. Dauphine.

OFFICIERS du Roi en la Grande Chancellerie de France.

MESSIEURS,

Chauffe-cire de la grande Chancellerie de France, & des Chancelleries près les Cours supérieures.

1762 Pelé de Saint-Pierre, rue de la Tiffféranderie, près la rue de la Poterie.

Fourier.

Sainson, Chevalier de l'Ordre Royal & Militaire de S. Louis, ancien Officier des Gardes-du-Corps de S. M. à Magny.

Cirier.

Bizard, rue Plâtriere, *pour les deux Semestres.*

Portes-Coffres.

Semestre de Janvier, Bernard, rue du Chaume.

Semestre de Juillet, Pelé de Saint-Pierre, rue de la Tiffféranderie, près la rue de la Poterie.

Berteau, *Messager de la Grande Chancellerie & suite du Conseil*, rue des mauvais Garçons S. Jean. C'est lui qui fait sceller & délivrer les Arrêts du Grand-Conseil.

Aumônier de la Grande Chancellerie.

1763 M. L'Abbé Boyer, rue Ste Anne Saint Roch, chez l'Ebéniste du Roy.

Tous ces Officiers de la Grande Chancellerie jouissent des mêmes Priviléges des Commensaux de la Maison du Roy, suivant les Déclaration & Edit vérifiez en la Cour des Aydes de Paris.

Aumônier du Conseil & de M. le Chancelier.

M. l'Abbé Forget, à la Chancellerie.

M. Poissonnier des Perrieres, de la Faculté de Paris, *Médecin de la grande Chancellerie*, rue de la Verrerie.

M. Joly, *Chirurgien de la grande Chancellerie*, rue Sainte Marguerite faubourg S. Germain.

M. Le Mercier, *Receveur des Finances & droits attachés à l'état & office de Chancelier & Garde des Sceaux de France*, rue de la Calendre, vis-à-vis la rue S. Eloy.

SECRETAIRES DU ROY.

LE ROY.

MESSIEURS,

1718.

CArpot, *Doyen*, Place Royale.

1719.

Verduc, *Soudoyen*, rue neuve des petits Champs, près les Capucines.

MESSIEURS,

1723.

Lebeuf, *Officier*, rue de la Harpe, près la rue du Foin.

1725.

Le Foüin de Bauterne, *Officier*, rue des Foſſez Montmartre.

1729.

De Vougny, *ancien*, rue du grand Chantier.

1731.

Pommyer, *Greffier*, rue de Paradis, vis-à-vis l'Hôtel Soubiſe.

Verzure, *ancien*, rue S. Denis, près les Filles Saint Chaumont.

1732.

Paignon d'Ijonval, *ancien*, r^e Bardubec.

Aubin, *ancien*, rue Simon-le-Franc.

Et. P. Boucher, rue Vivienne.

1733.

Nourry, rue des Poitevins.

1734.

Bobet, rue de Condé.

1735.

Pelet, *à Bordeaux.*

Cochepin, rue de l'Arbreſec, près la Place de l'Ecole.

1737.

Gigault, *Officier*, rue Coquillere.

1740.

Le Meteyer, rue Michel-le-Comte.

De Malezieu de Menncril, cour de l'Arſenal, ou *à Valenciennes.*

1741.

Guiller, rue de la Verrerie, près la rue Bardubec.

1742.

Mangot, *Officier*, à l'entrée du Faubourg S. Martin.

1743.

Babaud de la Chauſſade, rue & vis-à-vis le Temple.

Guyon, rue Thibotodée.

Serre de Saint-Roman, rue Vivienne.

G. Gitton de la Ribellerie, place de l'Eſtrapade.

Sonnet de la Tour, r^e Serpente.

1744.

Le Begue, *Tréſorier du Marc d'or*, rue Hautefeuille.

Bourſier de Liſle, rue Baillette, près la Monnoie.

1745.

Mocquet, rue des Tournelles, vis-à-vis les Minimes.

1746.

Leſcarmotier, rue N. Dame des Victoires.

Rigal Caulet, r^e Pavée S. Sauveur.

1747.

Maiziere, rue Phelipot.

Le Sénéchal, *Syndic*, rue Barbette, au Marais.

1748.

Bergeret de Frouville, rue de Vendôme, au Marais.

Calabre, rue Popincourt.

1749.

Marie, en Cour.

Bourdin de la Barre, rue du Roule.

Le Gras de la Charmotte, *Syndic*, rue de Cléry.

Saint-Martin, rue des Enfans rouges.

Millin, Place des Victoires.

Gondouin, rue Portefoin.

Harvoin, rue de Paradis, au Marais.

1750.

Mart. Boucher, rue S. Thomas du Louvre.

De Flandre de Brunville, rue Royale butte S. Roch.

Mouchard, *Syndic*, rue Montmartre, près S. Joſeph.

Levy, *à Nantes.*

Potor, rue Portefoin, vis-à-vis les Enfans-Rouges.

Gauthier des Preaux, rue neuve des petits Champs.
Berthrand, rue du faubourg S. Martin, près S. Laurent.
Penaud, *à l'Iſle de Ré.*
Jodrillat, rue Chapon.

1751.

De Cuiſy, rue de Cléry.
Nau, rue N. Dame des Victoir.
Verani de Varenne, rue des Lions S. Paul.
Broſſin de Fontenay, *Alençon.*
Le Roy, rue Montmartre, près S. Joſeph.
Rolland de Fontferriere, rue de Richelieu.
Gigot, Hôtel de Bretonvilliers.
Duvelaer Dulude, rue N. Dame des Victoires.
Rouſſel, rue . . . .

1752.

De Lorbehaye, rue de Ventadour.
Michel, *Nantes.*
Delalot, rue Ste Anne butte S. Roch, près la rue des Orties.
De Saint-Laurent, rue du gr. Chantier, au Marais.
Sauvaige, rue de Buſſy.
Guiller d'Hericourt, rue Croix des petits Champs, au coin de la Place des Victoires.
Leroy de Senneville, rue S. Honoré, hôtel de Noailles.
Paſqueraye du Ronzay, *Angers.*
Hebert, rue des Moulins, butte S. Roch.
Phelippes, *Orleans.*
Carré, *la Rochelle.*
Thoré, rue des blancs Mant.
Chevalier, rue . . . .

1753.

Gin, *Officier*, rue S. Merry, près la rue du Renard.
De Villantroye, *Syndic*, rue des Enfans Rouges.
De Laleu, vieille re du Temple, Hôtel de la Tour Dupin.
Roux, rue d'Anjou, près la rue Dauphine.
Le Couteulx, *à Rouen.*
Merey, rue du Mail.

1754.

Brochet du Jarrier, rue neuve Ste Euſtache.
Dufour, re Ste Claude, au Marais.
Boiſneuf, rue Sainte Avoie, au coin de la rue du Plâtre.
Meulan, rue & près les Capucines.
Belhomme de Glatigny, re des Tournelles, hôtel de Sagonne.

1755.

Tiſſet, *Syndic*, vlle re du Temple, près la fontaine de l'Echaudé.
Dedelay de la Garde, place de Louis le Grand.
Boucher, rue Poupée St André.
De Floiſſac, rue Ste Anne S. R.

1756.

Cannet, *à Amiens.*
Tiry d'Holbach, rue Royale, butte S. Roch.
Damours, rue des deux Portes S. Sauveur.
S. C. Lévié, rue de Richelieu, au coin de la rue des petits Champs.
Domilliers de Theſſigny, rue des Foſſés Montmartre, près la Place des Victoires.
Puiſſant, rue S. Honoré, vis-à-vis les Capucins.
De la Borde, rue Grange Bateliere.
Gayet de Sanſale, rue & vis-à-vis le petit St Antoine.
Pageaut, rue S. Louis au Mar.
D'Aucourt, rue Vivienne.

1757.

Alixand de Maux, cour du gr. Ecuyer, aux Tuileries.

De Vismes, place des Victoires.

Mazade de Saint-Bresson, rue neuve des Capucines.

Dupont, rue des vieilles Etuves S. Honoré.

Moreau, rue des Amandiers, près Popincourt.

Durand, rue du Coq S. Jean.

Bourdelet, rue de la Jussienne, près les Pompes.

Le Blanc de Châteauvillars, rue S. Honoré, p^s l'Assomption.

Maupassant, v^ll r^e du Temple.

Charet, *à Nantes.*

1758.

Remond de Montmor, en Cour.

Rousseau, Place S. Sulpice.

Moüette, rue de Savoie.

Coquinot, rue Ste Avoie, vis-à-vis la rue de Bracq.

De Jussieu, rue des Bernardins.

Chrétien de Fumechon, rue des Bourdonnois, près le cul-de-sac.

Binet de Boisgiroult, rue des Billettes, à Sainte Croix de la Bretonnerie.

1759.

Geoffroy de Villemain, rue de la Chaise.

Bouret de Valleroche, rue de la Magdeleine, Faub. St Hon.

Paporet de Maxilly, *Syndic*, r^e des Rats, Place Maubert.

Delaage, *à Orléans.*

Gerbier de la Massilaye, Quay des Théatins.

Foucault, *à Orléans.*

Mahé de la Bourdonnois, rue des Lyons S. Paul.

Bellanger, rue S. Jacques, près la rue des Noyers.

Giambone, rue Mauconseil.

Caulet d'Hauteville, rue S. Antoine, près le Marché.

1760.

Gougeon de la Binardiere, *à Alençon.*

Godde, *à Amiens.*

Chalut de Verin, place de Vendôme.

Masson, rue du Temple, vis-à-vis l'hôtel de Montbas.

De Vin, *Officier*, rue neuve S. Merry.

Le Normant d'Etioles, rue du Sentier.

Ligier de la Prade, rue de la Cerisaie.

Godot de la Bruere, rue Poissonniere, près la rue Bergere.

1761.

Darjuzon, rue de Louis le Grand.

Desprez, r^e neuve S. Merry.

Behic, rue des deux Portes S. Sauveur.

De Laage, *à Xaintes.*

De Fays, rue Simon-le-Franc.

Le Blanc de Pommard, rue St Honoré, près S. Roch.

Girard, rue des Boulets faubourg Saint Antoine.

J. Ch. Levié, r^e de la Feuillade, près la place des Victoires.

Midy Duperreux, *à Rouen.*

1762.

Clouet, rue Ste Anne, butte Saint Roch.

D'Arboulin, rue Poissonniere.

Rodier, à la Cour; à Paris, rue Taranne, Faubourg S. Germain.

Billeheu, r^e de Montmorency, près la rue du Temple.

Benoist de la Mothe, rue S. Marc.

Boissel de Monville, rue des Rosiers Fauxbourg S. Germ.

Modenx de Saint-Waſt, rue neuve S. Auguſtin, à l'hôtel de Pomponne.
Arnaud, rue Notre-Dame des Victoires.
Riquet, rue neuve du Luxembourg, au coin de la rue S. Honoré.

1763.

Demay, rue de l'Echelle, près les Tuileries.
De Villiers, à la Cour, *ou* rue du petit Muſc.
Corpelet, rue des Bernardins.
Dupont, à l'Ecole Militaire.
Regnault, rue des Foſſés Montmartre.
Laſalle de Dampierre, rue des Ballets, hôtel de la Force.
Macquer, rue Salaueonte.
Prevoſt, rue des quatre Fils, au Marais.
Ratton, rue Bourglabbé.
De Saint-Amand, rue S. Marc.
Poultier, rue S. Martin, vis-à-vis la rue Grenier S. Lazare.
Lawleſs, rue Pierre-Sarrazin.
Marin, place Dauphine.
Pignon, rue de l'Ortie, près le Louvre.
Martinfort, rue S. Louis, au Marais.

1764.

Ribes, rue des Filles S. Thomas.
Saintmar, rue des quatre Fils, au Marais.
Henry de Chamaly, rue S. Claude, au Marais.
Paris de Trefond, rue du Pare Royal.
Damiens de Chandenier, *à la Rochelle.*
Henry, quai des Miramionnes.
Tournioi du Rateau, *à Gueret.*
Charbonnier de la Robolle, quai d'Anjou, île S. Louis.
Pidanſat de Mairobert, rue S. Pierre, quartier Montmartre.
Deſpaux, cloître Saint Merry.
Parſeval des Cheſnes, quai de la Tournelle.
Neſme, rue de Bracq, au Marais, vis-à-vis les Meſſageries.
Midy, rue des Lyons.
Mathis, rue Payée au Marais, hôtel d'Herbouville.
Quatreſoux de la Motte, rue de la Coutellerie.
Aucanne, *à Marſeille.*

1765.

Rouillé de l'Eſtang, rue de Richelieu, près la rue Feydeau.
Colin, rue des Prêtres S. Paul, au coin de la rue Percée.
Hamelin, rue d'Antin.
De Peſtre, rue Montmartre, près la rue du Jour.
Harrouard de la Jarne, *à la Rochelle.*
Cahouet de Villiers, rue neuve des Petits-Champs.
Raymond de Pringy, rue Ste Anne vis-à-vis la rue du Hazard.
Poujol de Moliens, *à Amiens.*
Poujol, *à Amiens.*
Nogent de Saugy, rue Mêlé, porte S. Martin.
Macé, cloître Notre-Dame.
Douet, rue de Gaillon.
Marſolan, rue des Bons Enfans, vis-à-vis la Porte du Palais Royal.
Baron, rue de Cléry, hôtel de Lubert.
Pignard, rue Ste Anne, vis-à-vis la rue Vildot.
Mareſchal, rue de la Tixéranderie, hôtel des Coquilles.
Caſſe, *en Province.*

1766.

Le Comte, cul-de-sac de la Fosse aux Chiens.
De la Hante, rue neuve S. Augustin, hôtel de Pomponne.
Le Brun, rue de la Monnoie.
Geoffroy, rue des Singes.
Beaujon, rue du Dauphin, près S. Roch.
Golley, rue Chapon.
Davignon, rue du Puits de l'Hermite, près la Pitié.
Lemercier, rue d'Enfer S. Michel, vis-à-vis la rᵉ S. Thom.
Delisle, rᵉ de la Perle au Marais.
Certain, rue neuve S. Eustache.
De Vin des Ervilles, rue neuve Saint Merry.
Bruneau d'Opipret, *à Douai.*
Paris, Marquis de Brunoy, rue neuve des petits Champs.
Magnyer, rue de la Feronnerie.
De Mauroy de Villemoyenne, *à Troyes.*

1767.

Le Caron de Fleury, rue des Ballets Sᵗ Antoine.
Prevost de Chantemesle, place Royale.
De Saint-Hilaire, rue de Ventadour, butte S. Roch.
Miller, montagne Sᵗᵉ Genevieve.
Nouette, rue Plâtriere, hôtel de Bullion.
Darras, place de Louis le Grand.
Vaquier, quai d'Orléans, île Sᵗ Louis.
Chiquet, rue Sᵗ Paul.
Rivet, rue des Fossés Montmartre.
Bourlet, Cour des Suisses, aux Tuileries.
G. Prevost, place des Victoires.
Le Marchand, rᵉ d'Argenteuil,
Danse, *à Beauvais.*
Boudet, rue Guénégaud.
Chenon Duboulay, *au Mans.*
Villain Dutillet, vieille rue du Temple, près l'hôtel de Soubise.
M. P. A. Geoffroy, *à Caën.*
Dugué de la Touche-Hersans, *à la Touche, près Châteaudun.*
Le Seure, vieille rᵉ du Temple, près l'Egoût.
Desfrançois de Pontchalon, *à Alençon.*
Bernard, rue la Harpe, au coin de la rᵉ des deux Portes.
Goyer de Pigny, *à Bourges.*
Denis, au Palais Royal.

1768.

De la Balme, rue Sᵗᵉ Anne, butte S. Roch.
Bertin, rue du Sentier.
De Bordeaux, rue S. Pierre.
De la Borde, *à Bayonne.*
De Caux des Londes, *à Alençon.*
Le Courtois, *en Province.*
De Launay, rue de Richelieu, près le Boulevard.
J. Darras, *à Beauvais.*
Bretous, *à Bayonne.*
Clos, rue S. Martin, près S. Julien.
Massu, rue du Temple, près le Boulevart.
Belle Dumas, rue Montmartre, près la rue des vieux Aug.
Nigon de Berty, cloitre Notre-Dame
Vidlatte, rᵉ de la Madeleine, Fauxbourg S. Honoré.
Bonfils, rue Colbert.
Huart du Parc, cloit. S. Merry.

1769.

Duval, rue du Roi de Sicile.
Cabeuil, rue Sᵗᵉ Anne, butte S. Roch.
Guelle, rue de Vendôme.

De Catheu, *à Beauvais.*
Huguet de Montaran, rue de Richelieu, près la rue de Menars.
Gachon, rue Poissonniere, près la rue de Cléry.
Hua, place Royale.
Gerard, en Cour.
Alba, rue de Fourcy.
Goguet, *à la Rochelle.*
Le Buisson de Moriniere, rue Traversiere, butte S. Roch.
Sifflet de Berville, rue Michel-le-Comte.
Dahjou, rue Pavée S. André.
Durieux de Puisenval, rue des Enfans rouges.

1770.

Sauvage, rue Saint Martin, près Saint Julien.
Micault de Courbeton, cour de l'Arsenal.
Heriot, rue . . . . .
Boivin, rue . . . . .
Cebert, île Gloriet, *à Nantes.*

1771.

Bozonat, rue de Bracq.

1772.

Forceville, à l'h^l de Soubise.
Chapelain, v^lle r^e du Temple.
Garnier Deschesnes, rue Michel-le-Comte.
Laideguive, quai des Augustins.
Carrier de Monthieu, rue de Vendôme.
Pascanet, rue . . . . .
Lavoisier, rue neuve des Bons-Enfans.
De l'Espine, rue Croix des Petit-Champs.
Viany, rue de Condé.
De Missy, rue . . . . .
Poursin de Grandchamp, rue de Cléry.
Prevost d'Arlincourt, place Vendôme.
De la Fournerie, Sieur du Plessis-Mouchard, rue . . . .
L'Huillier, rue des petits Augustins.

Officiers en Charge, MESSIEURS,

Le Sénéchal,
Le Gras de la Charmotte,
Mouchard,
De Villantroys,
Tiffet,
} *Syndics.*

Paporet de Maxilly, *Syndic.*
Le Besgue, *Tréforier.*
Pommyer, *Greffier.*

Anciens Officiers, MESSIEURS,

Carpot, *Doyen.* Le Fouin. De Vin.
Verduc, *Sous-Doyen.* Gigault. Gin.
Lebeuf. Mangot.

☞ *Voyez* Messieurs les Secrétaires du Roi de la Chancellerie du Palais.

Secrétaires du Roy Receveurs généraux Tréforiers & Payeurs des Gages des Secrétaires du Roy.

1760 M^rs { Gaucherel, rue des Bourdonnois.
1760 { Dényau, cloitre S. Germain l'Auxerrois.

M^rs { Déliot de la Croix, *à Lille.*
Berthelin de Mauroy, rue des Champs Elisées, Fauxbourg S. Honoré.
} *Contrôleurs alternatifs.*

De Courmont, *Honoraire.*

Garde des Archives des Minutes des Offices de France.

Le sieur de Beaumont, rue des vieux Augustins, maison de M. Barangne, Secrétaire du Roi.

Secrétaires du Roy Honoraires, MESSIEURS,

1719 D'Allée, rue Thibotodée.
1720 Rameau, rue des Lions.
1720 Laugeois de Saint-Quentin, rue neuve de Luxembourg.
1722 Galiffet d'Honon, rue de Grenelle S. Germain.
1722 Goislard de Villebresme, *Châteaudun.*
1724 Le Duc de la Vrilliere, Ministre & Secrétaire d'Etat.
1724 Laurès, rue de la Verrerie, près les Consuls.
1728 Coupart de la Blotterie, rue de Richelieu, au coin de la rue des Filles S. Thomas.
1729 Marié, *Amiens.*
1731 La Croix, *à Bayonne.*
1732 Dangé du Fay, Place de Louis le Grand.
1732 Marsollier des Vivetieres, rue Vivienne.
1735 Menage de Montdesir, rue Montmartre, vis-à-vis S. Joseph.
1736 Venant Rousseau, rue Notre Dame des Victoires.
1737 Geoffroy de Vandieres, Pl. de Louis le Gr. *ou* à Epernay.
1737 Houy de Cheverie rue des vieilles Audriettes.
1737 Brussel, rue d'Enfer, porte S. Michel.
1738 Lory de la Bernardiere, à Nantes.
1740 Janon de Sousligné, rue neuve des petits Champs, vis-à-vis le Contrôle général.
1740 De Cabanel, rue de Richelieu, près la rue nᵉ S. Augustin.
1741 Fay, *à Lyon.*
1741 Roger, rue neuve S. Merry.
1742 Dumas, rue neuve des Petits-Champs.
1744 Judde, rue Sainte Marguerite, faubourg S. Germain.
1747 Le Moyne, à la Compagnie des Indes.
1747 De la Haye de Bazinville, quai & près les Célestins.
1747 Duval de Lépinoy, rue d'Antin.
1748 Beaudet de Morlet, rue neuve des Petis-Champs, près la rue de Richelieu.
1748 Chendret du Bouchoir, rue neuve des Petits-Champs.
1748 Gougenot de Croissy, quai de Bourbon, île S. Louis.
1749 Pelletier, *en Province.*

AVOCATS AUX CONSEILS DU ROY,

[La date étant à la suite de chaque nom est celle de la matricule & réception au Parlement.]

MESSIEURS,

1738 ROuſſel, *Doyen*, vieille rue du Temple, près le cul de-ſac d'Argenſon. 30 *Août* 1723.
Challaye, rue du Roi de Sicile, près la rue Pavée. 29 *Août* 1726.
Auſonne, rue Tictonne. 31 *Août* 1722.
Guignace de Chancourt, rue Ste André, vis-à-vis la rue Pavée. 14 *Juin* 1728.
Bocquet de Tilliere, rue Ste Croix de la Bretonnerie, au coin de la rue de l'Homme armé. 24 *Janv.* 1729.
Varlet, rue Ste Croix, vis-à-vis la rue de l'Homme-armé. 8 *Janv.* 1728.
Bocquet de Chantrenne, *L.* rue des trois Pavillons. 14 *Août* 1728.
George de la Roche, rue du Four S^t Euſtache. 7 *Janv.* 1738.
Bellard, rue des Prêtres S. Germain l'Auxerrois, au coin de la r^e de la Monnoie. 26 *Nov.* 173[illegible].
1739 Combault, rue Saint Antoine, près la rue de Fourcy. 22 *Août* 1726.
Boucher, rue Poupée St André. 20 *Janv.* 1733.
1740 D'Hermand de Cléry, rue Jacob. 22 *Déc.* 1732.
Bronod, *Syndic*, rue Beaubourg, près la rue Michel-Comte. 17 *Août* 1723.
1742 Bontoux, rue du Battoir. 3 *Sept.* 1736.
Perrot, rue de Condé. 8 *Juill.* 1732.
Chery, rue S. Pierre, près la Place des Victoires. 18 *Juin* 1733.
1743 Lievrel, rue & vis-à-vis Sainte Croix de la Bretonnerie. 28 *Avril* 1738.
Ragon, rue du Foin S. Jacques. 7 *Sept.* 1741.
1744 André, rue de la Verrerie, vis-à-vis la rue Bardubec. 5 *Sept.* 1740.
Brunet, rue Coquillere, près S. Euſtache. 24 *Févr.* 1744.
1747 Seignoret, rue n^e S. Roch, vis-à-vis la rue d'Argenteuil. 29 *Août* 1743.
Damours, rue des Deux Portes St Sauveur, près la rue Thevenot. 26 *Nov.* 1744.
Roux, r^e d'Anjou, près la rue Dauphine. 5 *Avril* 1742.

1748 Hordret, r^e St André, vis-à-vis la r^e Mâcon. 21 *Août* 1741.
1749 Moriceau, rue des Blancs-Manteaux, vis-à-vis le cul-de-sac. 19 *Janv.* 1747.
Leyridon, rue & vis-à-vis la Monnoie. 17 *Août* 1742.
1750 Godescart de Lisle, rue des vieux Augustins, au coin de la rue Coquilliere. 9 *Janv.* 1747.
1751 Regnard, *Syndic*, rue Guénegaud, près la rue Mazarine. 30 *Janv.* 1731.
Despaulx, cloître Saint Merry. 3 *Juill.* 1744.
1752 Beyres de Castanede, rue de la Tiffèranderie, vis-à-vis la rue des Coquilles. 29 *Août* 1735.
De la Balme, rue Ste Anne butte S. Roch, vis à-vis le Bureau de la Marine. 10 *Déc.* 1748.
1753 Mariette, rue Ste Croix de la Bretonnerie, au-dessous de l'Eglise. 2 *Sept.* 1748.
1754 Drou, *Syndic*, rue des Rosiers, au Marais. 26 *Août* 1743.
Moreau de Vormes, rue Ste Croix de la Bretonnerie. 27 *Août* 1744.
1755 Huart du Parc, cloître S. Merri. 24 *Juill.* 1749.
Vidal, rue de la Harpe, vis-à-vis la rue Serpente. 28 *Mars* 1758.
Goulleau, rue S. Martin, près la rue Aubriboucher. 28 *Nov.* 1752.
1756 Pelé, rue Simon-le-franc. 4 *Sept.* 1747.
1757 Jardin, *Syndic*, rue des grands Augustins, près la rue Saint André. 29 *Août* 1746.
1758 Godineau de Villechenay, rue S. André, au coin de la rue des Augustins. 12 *Nov.* 1755.
1759 Parent, *Greffier*, rue de Jouy. 15 *Déc.* 1757.
1760 Teissier, r^e d'Enfer, près le Luxembourg. 15 *Déc.* 1755.
Guilhier, rue du Four S. Germ. près la porte de la Foire. 30 *Mai* 1747.
Duprat, rue de Bourbon, F. S. G. près les Théatins. 1er *Juin* 1753.
1761 D'Augy, rue des Rosiers, près la rue des Juifs. 23 *Juill.* 1750.
1762 Rigault, rue des Poitevins. 23 *Mars* 1756.
Bouché d'Urmont, rue de la Tiffèranderie, cul-de-sac St Faron. 2 *Déc* 1760.
1763 Auda, rue Royale S. Honoré. 17 *Juin* 1748.
Dufour, rue des Bernardins. 9 *Août* 1756.
1764 Voilquin, vieille r^e du Temple, au coin du cul-de-sac d'Argenson. 26 *Avr.* 1756.
Du Montier, rue des deux Ecus, près la rue de Grenelle. 25 *Juin* 1759.
1765 Lethinois, rue des Déchargeurs. 19 *Mai* 1763.

1765 Dumouchet, rue des deux Boules Ste Opportune. 10 *Juill.* 1753.
Belloumeau, rue des Noyers, près la rue Saint Jacques. 23 *Juin* 1755.
1766 Barré de Chabans, rue du Battoir. 28 *Août* 1749.
1767 De Mirbeck, rue de Cléry, près la rue Montmartre. 18 *Nov.* 1754.
1768 Pialat, rue Pavée Saint André. 9 *Janv.* 1766.
Jolas, rue & île S. Louis. 26 *Févr.* 1765.
Le Paige, rue de la Tixéranderie. 18 *Août* 1766.
Perin, rue de la Harpe, près S. Cosme. 8 *Mai* 1759.
Tripier, rue Tictonne 17 *Déc.* 1767.
1769 Bocquet des Tournelles, rue Simon-le-Franc. 8 *Juin* 1761.
1770 Lamothe, rue du Battoir. 27 *Août* 1759.
Le Vavasseur, rue S. Pierre. 10 *Déc.* 1764.
1771 Turpin, cour de Lamoignon au Palais. 23 *Mars* 1762.
Thacussios, rue du Cim. St André-des-Arts. 30 *Juill.* 1759.
Isnard de Bonneuil, rue Taranne, vis-à-vis la rue du Sépulcre. 20 *Juill.* 1762.
Auvray des Guiraudières, r^e & île S. Louis. 14 *Déc.* 1761.
Cochu, rue des Poulies. 24 *Juill.* 1760.
1772 Viel, rue du Jour. 5 *Sept.* 1757.
Bocquet de Chanterenne, J. rue des trois Pavillons. 7 *Sept.* 1764.
Flusin, rue du Foin S. Jacques, au Collége de Maître-Gervais. 17 *Août* 1761.
Duboismartin, r^e Mazarine, p^s la r^e de Seine. 3 *Juill.* 1764.

Honoraires, Messieurs,

1738 Puy de Rony, *ancien Doyen*, rue Montmartre, près la rue du Jour.
1738 Rolland, r^e S. Louis, p^s la r^e des Minimes.
1744 Chevalier de la Berthelotais, rue des Bernardins.
1745 Roettiers, rue de la Voierie, porte Saint Martin. 5 *Août* 1743.
1747 Bouvet, *à Rennes*, rue de Brilhac. 1er *Juill.* 1737.
1748 Basly de Villiers, rue du Battoir, près la rue de l'Eperon. 5 *Juill.* 1742.

Les Avocats aux Conseils plaident concurremment avec les Avocats du Parlement & les Avocats au Parlement, tant au Parlement que dans les Tribunaux qui y ressortissent.

Rolland, *Clerc de la Compagnie*, rue du Foin Saint Jacques, au Collége de Maître-Gervais.

PREVOSTÉ DE L'HOSTEL DU ROY.

1747 M. Le Marquis de Sourches, Lieutenant Général des Armées du Roy, Conseiller d'Etat, *Grand Prevost de France*, rue Taranne; à Versailles, au Château.

1769 M. le Marquis de Tourzel, *en survivance*, même demeure.

Lieutenans Généraux Civils, Criminels, & de Police, par Commission du Roy. MESSIEURS,

1750 Davoust, rue Regratiere, île S. Louis; tient le Siége à Paris, jusqu'au 1er Avril 1773; & depuis le 1er Avril 1773, à la suite de la Cour, re de la Paroisse Notre Dame, à Versailles.

1760 Beasse de la Brosse, rue neuve Notre-Dame à Versailles, tient le Siége à la suite de la Cour jusqu'au 1er Avril 1773; & depuis le 1er Avril 1773, à Paris, rue Royale, place de Louis XV.

1760 M. Greban, *Procureur du Roy*, à Paris, rue Regratiere; à Versailles, rue neuve Notre-Dame.

M. Regnault, *Procureur du Roi Honoraire*, rue Pavée, au Marais.

Me Minard, *Substitut*, rue du Four S. Honoré.

Me du Voigne de Merry, *Greffier en Chef, Receveur des Consignations, & Scelleur des Sentences rendues au Siége de la suite de la Cour*, à Versailles, rue neuve Notre-Dame.

Lieutenant Général ordinaire d'épée.

M. Lefebvre de Larie, place du Chevalier du Guet; à Versailles, rue de Paris.

En l'absence de M. le Grand-Prevôt, il en fait les fonctions.

Autres Lieutenans d'épée servans près du Roy.

Quartier de Janvier & de Juillet, Mrs { Lardier, à Versailles, petite place Dauphine. / Hébert, à Versailles.

Quartier d'Avril & d'Octobre, Mrs { Langandre, à Versailles, re Dauphine. / Fleury, à Versailles, rue de la Pompe.

M. de Belleville, *Lieutenant servant toute l'année*, avec deux Gardes près Monseig. le Chancelier, à Versailles, re de la Pompe.

Maréchal des Logis.

M. de Malleville de Condat, à Condat; à Paris, au bas du Pont S. Michel, chez le sieur d'Escorbiac.

Capitaines Exempts servans près du Roy, Messieurs,

Quartier de Janvier.

Mila, à Montauban.
Girardot de Marigny, rue Michel-le-Comte.
Jaunet, au Château de Courbois, ps la Ferté-sous-Jouare.

Quartier d'Avril.

Froment de Gauville, à Aumale, en Normandie.
Dionis, De Clerime, re Notre-Dame, à Versailles.

Quartier de Juillet.

Bergeot, à Chaillot.
Le Roux de Boismenars, à Tourtenay près Thouars.
Le Houx, rue & île Saint Louis.

Quartier d'Octobre.

Thorillon, à Versailles, rue neuve Notre-Dame.
Levasseur, à Versailles, rue des Bourdonnois.
Coypel de Baudre, à Chaours, près Troyes.

Cette Compagnie est composée de 88 Gardes, servans 22 par quartier, d'un Maréchal des Logis, & d'un Trompette; il y a un Garde détaché pour servir Sa Majesté, auprès & sous les ordres de chaque Intendant de Province.

M. l'Abbé Paris, *Aumônier*, rue du Parc Royal, hôtel de Canillac.

Gousiaire, *Chirurgien Major*, rue de la Pompe, à Versailles.

Notaires de la Prevosté de l'Hôtel, créez à l'instar de ceux de Paris, pour la suite de la Cour & des Conseils du Roy.

1753 — Le Roux, Place S. Louis.
1763 — Mes Barat, rue Satory.
1745 — Blossier, *vétéran*, rue Satory.
— à Versailles ordinairement, & suivent alternativement lors des Voyages de la Cour.

Secretaires de M. le Grand Prevost.

Mrs Le Grain, rue des SS. Peres, près la rue de Grenelle.
De Belleville, *à la suite de la Cour*, re de la Pompe, à Vers.

Me Tertre, *Commis Greffier*, *Receveur des Consignations*, rue Saint Honoré, à l'Hôtel d'Aligre.

Commis du Greffe.

Me Folliez, à Cumieres, près Epernay.
Me Baron, à Dammery, près Châtillon-sur-Marne.
Me Cerisay, *Garde-Scel*, rue d'Enfer S. Landry.

Trésoriers Payeurs des Gages de la Prevôté de l'Hôtel, Voy. p. 396.

Procureurs, Maîstres, Cette marque = signifie *au lieu de*.

1750 Minard, *Doyen*, = Guérin, rue du Four Sc Honoré.
1752 Baralié, = Bresson, rue neuve Notre-Dame, à Versailles.
1753 Champin, = Le Roux, à Versailles, rue de la Paroisse.
1760 Bournizet, L. = Prevost, rue des Fossés S. Germ. cul-de-sac Sourdis.
1762 Chevery, = Passavant, rue du Four Sc Honoré.
1763 Menot, = Yvon, à Versailles, rue neuve Notre-Dame.
1765 Bournizet, J. = Le Bon, à Versailles, rue neuve Notre-Dame, près la rue de l'Etang.
1770 De la Fosse, = Fleury, rue S. Thomas du Louvre.

. . . . . .
. . . . . .
. . . . . .
. . . . . .

Huissiers Audienciers, Maistres,

Le Gangneur, *premier Huissier Audiencier*, à Ruel, près Paris.

Huissiers du quartier de Janv.

Robinot, à Provins.

Mille, rue des Fossés St Germain-l'Auxerrois, près la poste aux Chevaux.

De la Haye, rue aux Ours, chez le Commissaire.

Raffy, à la nouvelle Halle.

Quartier d'Avril.

Cardin, *Doyen*, r^e des Poulies.

Le Vasseur, rue des deux Boules, au coin de la rue des Lavandieres.

Coltier, à Ay, près Epernay.

Rouyer, à Versailles, rue n^e Notre Dame.

Quartier de Juillet.

Dupuis, à Montlhéry.

Maillard, à Vertus en Champagne.

Préaux, à Montreuil, près Vincennes.

Quartier d'Octobre.

Guillot L. rue n^e Notre-Dame, à Versailles.

Guillot le j. rue du vieux Versailles.

Gobailles, à Poissy.

Leur Bureau à Paris chez le sieur Cardin : à Versailles, chez le sieur Guillot L.

La Juridiction de la Prevôté de l'Hôtel connoît en premiere Instance, des Causes civiles qui lui sont attribuées par les Edits, Déclarations & Réglemens concernant ladite Juridiction, dont l'appel se releve aux Requêtes de l'Hôtel au souverain ; & sans appel, de toutes Causes criminelles & de Police à la suite de la Cour. Les Officiers de la Prevôté de l'Hôtel ont aussi la manutention de la Police dans les lieux où se trouve la Cour ; y font porter les vivres & denrées, y mettent le taux ; connoissent des malversations dans les logemens à la craye, & de tout ce qui concerne les Voitures publiques de la Cour.

Les Officiers de la Prevôté ont seuls le droit de juridiction & d'instrumenter, chacun en ce qui concerne leurs fonctions, dans les Maisons Royales & dépendances, Hôtels d'équipages des Seigneurs, & chez les Officiers du Roi & de la Reine, étant dans leur quartier de service, & Commis des Bureaux des Ministres, ès Villes & endroits où la Cour se trouve, à l'exclusion de toutes autres Juridictions, & jouissent des mêmes Priviléges que les Commensaux de la Maison du Roi.

Les Audiences se tiennent à Paris le *Mercredi*, au Louvre ; & à Versailles le *Samedi*, au Siége de la Juridiction, Enclos de la Geole.

Médecin & Chirurgiens de la Prevôté de l'Hôtel, Messieurs,

Desparges, *Médecin* de la Faculté de Montpellier, rue des Boulets Fauxbourg S. Antoine

Garigues, *Chirurgien*, rue St Germain, près le Fort-l'Evêque.

Pipelet, de l'Académie Royale de Chirurgie, *Chirurgien Juré aux Rapports*, quai des Théatins.

Dufour, *Chirurgien*, vieille rue du Temple, près l'hôtel de Soubise.

Loulloneau, *Chirurgien commis pour les Rapports*, rue Satory, à Versailles.

Le Bureau des Marchands & Artisans privilégiés du Roi suivant la Cour, est rue Guénégaud.

COUR DE PARLEMENT.

GRAND' CHAMBRE.

PRÉSIDENS.

1771 13 *Avril.* MESSIRE LOUIS-JEAN BERTIER DE SAUVIGNY, Chevalier, Conseiller d'Etat ordinaire, *Premier* Président du Parlement, & Intendant de la Généralité de Paris, Hôtel du 1er Président, Cour du Palais.

1771 13 *Avril.* Messire Joseph Avoye de la Bourdonnaye, rue Couture Sainte Catherine.

1771 13 *Avril.* Messire Auguste-Félicité le Prestre de Châteaugiron, rue de Berri, au Marais

1771 13 *Avril.* Messire Pierre Arnaud de la Briffe, quai des Théatins.

1771 13 *Avril.* Messire Aymard Charles-François de Nicolaï, rue des Enfans-Rouges, hôtel de Tallard.

CONSEILLERS D'HONNEUR NEZ, MESSIRES,

1771 13 *Avril.* Christophe de Beaumont, Archevêque de Paris, Pair de France, en son Palais Archiépiscopal.

1771 13 *Avril.* Dominique de la Rochefoucauld, Archevêque de Rouen, *Abbé de Cluny*, & à cause de cette qualité, Conseiller d'Honneur né.

CONSEILLERS D'HONNEUR, MESSIRES,

1771 13 *Avril.* Jean-Baptiste Paulin d'Aguesseau, Doyen du Conseil, rue S. Dominique, près les Jacobins.

1771 13 *Avril.* Antoine-Martin de Chaumont de la Galaizière, Conseiller d'Etat ordinaire, quai des Théatins.

1771 13 *Avril.* Marie François-de-Paule Lefevre d'Ormesson, Conseiller d'Etat ordinaire, rue S. Antoine.

1771 13 *Avril.* Claude-Henri Feydeau de Marville, Conseiller d'Etat ordinaire, rue de Verneuil, fauxbourg S. Germain.

1771 13 *Avril.* Jean-Baptiste Elie Camus de Pontcarré de Viarmes, Conseiller d'Etat ordinaire, rue de Bourbon, fauxbourg S. Germain.

1771 13 *Avril.* Pierre-Etienne de Boynes, Conseiller d'Etat ordinaire, Secrétaire d'Etat au Département de la Marine, Faubourg St Martin, vis-à-vis St Laurent.

1771 13 *Avril.* Omer Joly de Fleury, rue Hautefeuille.
1771 13 *Avril.* Jean-Baptiſte-Marie Champion de Cicé, Evêque d'Auxerre, rue du Cherchemidi.

CONSEILLERS, MESSIEURS,

1771 13 *Avril.* Langelé, *Doyen*, quai des Céleſtins, hôtel Combourg.
1771 13 *Avril.* Sallier, rue Saint Antoine, hôtel Turgot.
1771 13 *Avril.* De Lier, rue des quatre Fils, au Marais.
1771 13 *Avril.* De Rotrou, Place Royale.
1771 13 *Avril.* Nourry, rue des Poitevins, quartier S. André-des-Arts.
1771 13 *Avril* Debonnaire, rue Vivienne, près la rue Colbert.
1771 13 *Avril.* Honoré, rue Perdue.
1771 13 *Avril.* Canclaux, rue des Lions S. Paul.
1771 13 *Avril.* Vacquette du Cardonnoy, rue des Ecouffes.
1771 13 *Avril.* Duport, rue des Franc-Bourgeois, au Marais.
1771 13 *Avril.* Frecot de Lanty, rue des SS. Peres.
1771 13 *Avril.* Doé de Combeault, rue du Puits, au Marais.
1771 13 *Avril.* Vacquette de Lenchere, rue du Pont-aux-Choux.
1771 13 *Avril.* Mangot, grande rue du Faubourg S. Martin.
1771 13 *Avril.* Vernier, rue du Chaume.
1771 13 *Avril.* Mignot, *Cl.* rue du Puits.
1771 13 *Avril.* Geoffroy, *Cl.* rue des deux Portes S. Jean.
1771 13 *Avril.* Le Petit de Belaunay, *Cl.* rue du Chaume.
1771 13 *Avril.* Quyrot, vieille rue du Temple, vis-à-vis l'hôtel de Straſbourg.
1771 13 *Avril.* De Salles, *Cl.* rue Serpente.
1771 13 *Avril.* Baſſet, rue Regratiere, île S. Louis.
1771 13 *Avril.* De Chazal, Cloître Notre-Dame.
1771 13 *Avril.* Goezmann, quai Saint Paul.
1771 13 *Avril.* Goudin, rue Poultiere, île S. Louis.
1771 13 *Avril.* Corps, rue du Figuier, hôtel de Sens.
1771 13 *Avril.* Nau de S. Marc, rue des Tournelles.
1771 13 *Avril.* Blandin de Chalain, rue S. Antoine, vis-à-vis l'hôtel Turgot.
1771 13 *Avril.* De Menardeau du Perray, Place Royale.
1771 13 *Avril.* Truitié de Vaucreſſon, rue de Forêt, au Marais.
1771 13 *Avril.* Decoſtes de la Calprenede, cour du Palais, près la fontaine.
1771 13 *Avril.* Mayou d'Aunoy, rue Bardubec.
1771 13 *Avril.* Tiſſot de Meronna, rue & île S. Louis.
1771 13 *Avril.* Reymond, rue de Vaugirard, vis-à-vis le petit Calvaire.
1771 13 *Avril.* Pourteiron, *Cl.* cour du Palais.

1771 13 *Avril.* De Luker, *Cl.* cloitre Notre-Dame.
1771 13 *Avril.* De Lafage, *Cl.* cloitre Notre-Dame.
1771 13 *Avril.* Collet, *Cl.* rue de Vaugirard, vis-à-vis l'Eglise du Calvaire.
1771 13 *Avril.* Collier de la Marliere, *Cl.* cour du Palais.
1771 13 *Avril.* Bouchaud, *Cl.* rue Hautefeuille.
1771 13 *Avril.* Muyart de Vouglans, rue de Vaugirard, près le petit Calvaire.

GENS DU ROY, servans à toutes les Chambres du Parlement.

MESSIEURS,

1771 13 *Avril.* DE Vergès, *Avocat Général*, rue de Bourbon, fauxbourg S. Germain, près Bellechasse.
1771 13 *Avril.* Joly de Fleury, *Procureur Général* *, rue des Francs-Bourgeois, au Marais.
1771 13 *Avril.* De Vaucresson, *Avocat Général*, rue des Tournelles, près la rue St Gilles.

* A la Charge de *Procureur Général* est unie celle de *Tréforier Garde des Chartres & Papiers de la Couronne.*

Substituts de M. le Procureur Général, MESSIEURS,

1771 13 *Avril.* Pierron, *Doyen*, rue des Ecouffes, près la rue des Rosiers.
1771 13 *Avril.* Davignon, rue du Puits-l'Hermite.
1771 13 *Avril.* Moullier, quai de Bourbon, ile St Louis.
1771 13 *Avril.* Martin de Bussy, rue du Chaume.
1771 13 *Avril.* De Salles de Goaillard, rue des Cordeliers, vis-à-vis la Place.
1771 13 *Avril.* Pourteiron de Puigautier, r^e Mazarine, à l'ancien hôtel des Pompes.
1771 13 *Avril.* Bacon, place Royale, à l'ancien Hôtel de Richelieu.
1771 13 *Avril.* Raux, rue St Antoine, cul-de-sac Guémené, vis-à-vis les Filles de la Croix.

Greffier en Chef Civil, Conseiller du Roy, son Protonotaire.

M. Le Jay, rue de Vaugirard, au-dessus de la rue du Regard.

Greffier des Présentations.

M. Coupry du Pré, rue de Seine, vis-à-vis la rue des Marais.

Greffier en Chef Criminel.

M. Richard, rue des Rosiers, au coin de la rue des Ecouffes.

Greffier des Affirmations.

Me Potet, rue de la Juiverie, vis-à-vis la Madeleine.

Greffier des Présentations au Criminel.

Me Bernard, rue de la Lanterne.

Notaires & Secrétaires de la Cour, MESSIEURS,

Dufranc, Cour du Palais.
Vandive, rue des Lavandieres Sainte Opportune.

Honoraires, Messieurs,

Abel de la Bretonniere, rue . . . .
Dufranc, Cour du Palais.

Greffiers de la Grand'Chambre.

Mes { Dufranc, Cour du Palais.
Vandive, rue des Lavandieres Ste Opportune.
Souchu de Rennefort, rue Betizy.

Greffiers de la Tournelle & des Dépôts du grand Criminel.

Mes { Fremyn, rue & hôtel Serpente.
Le Breton, rue S. André-des-Arts, vis-à-vis la rue de l'Eperon.

Greffier Garde-Sacs de la Grand'Chambre.

Me Suzanne, rue des Fossés Montmartre.

Greffiers des Dépôts Civils de la Grand'Chambre & des Enquêtes.

Mes { Le Ber, rue des Rats, Place Maubert.
De Santeul, rue St, Victor, pe S. Nicolas du Chardonnet.

Rousselle, *Honoraire*, rue Thibotodée, vis-à-vis le passage de la Monnoie.

Greffier Garde-Sacs & du petit Criminel.

Me Guyard, rue de l'Hirondelle, hôtel de la Salamandre.
Me Lancluse, *Honoraire*, rue de la Calendre.

Greffier des Dépôts réunis au Greffe du Parlement.

Me Dupont, enclos du Palais.

Greffiers-Commis au Greffe Civil, MAISTRES,

Lutton, *Doyen*, rue Ste Anne, butte S. Roch.
Julienne, rue St Honoré, vis-à-vis la rue du Champ-fleury.
Regnault, rue S. Louis en l'Isle, près le Pont rouge.
Jolimet, rue de Mouffy.
Dehansy de Neuville, rue du Boulloi.
Berthelot, rue des Ménétriers, près la rue S. Martin.

Bottée, rue S. Honoré, au-dessus de la rue de l'Echelle.
Ginisty, rue Dauphine, à l'Hôtel de Mouſſy.
Cottin, rue S. Antoine, vis-à-vis la rue Geoffroi-Lasnier.
Le Bel, rue des Barres, Hôtel de Charny.
Brion, quai de la Tournelle, à côté de l'Hôtel de Clermont-Tonnere.
Babaud du Mail, rue des Lombards, maiſon du Notaire.
Dubin, rue Bardubec.
Moreau, rue de la Harpe, près la rue du Foin.
Floury, rue des Lombards, près la rue des cinq Diamans.
Labbé, place de Greve, au coin de la rue de la Vannerie.
Huyot, rue Charlot au Marais, vis-à-vis la rue de Normandie.

Honoraires, Mrs { Regnard, ancien Doyen, rue du Four S. Germain.
Aubertin, rue du Petit Pont S. Severin.
Sigogne, rue des Bernardins.

Greffiers-Commis au Greffe Criminel.

Mes { Maſſieu, rue du Four S. Germain, vis-à-vis le Notaire.
De Bret, rue & près la Croix des petits Champs.
Prot, rue des deux Portes S. Sauveur.

Me Prot, *Contrôleur des Arrêts, Commis à la communication des Regiſtres & Minutes criminelles du Parlement*, rue des deux Portes S. Sauveur.

Me Luce, *principal Commis du Greffe en chef Civil, pour la délivrance des Arrêts*, rue de l'Echelle S. Honoré.

Me L'Huillier, *Contrôleur des Arrêts, Commis à la communication des Regiſtres & Minutes du Parlement*, rue S. Bon.

Huiſſiers au Parlement, MAISTRES,

M . . . . . Ecuyer, *Premier Huiſſier*, rue. . . . .
Genſſe, *Doyen*, rue de la Harpe, vis-à-vis la rue du Foin.
Griveau, rue de la Calendre, près le Palais.
Garot, rue de la Poterie, près la Grève.
Luſarche, rue St Martin, vis-à-vis St Merry.
Filz, rue S. Honoré, près l'Aſſomption.
Bauché, rue de Bracq, près la Mercy.
Liédot, rue des Rats, Place Maubert.
Bournigal, rue de Bracq, près la Mercy.
Peſchot, rue du Milieu de l'hôtel des Urſins.
Boyer, rue du petit Bourbon S. Sulpice.
Genevoix, rue de la Bucherie.
Peuvret, *Receveur*, rue du Four, Faubourg S. Germain.
Jarry, rue de la Harpe, au coin de la rue Poupée.
Doberſecq, *Syndic*, rue d'Anjou, près la rue Dauphine.
Charlier, rue Chriſtine.

Ronſin

Ronsin de Guillerville, rue de la Calendre.
Baudouin, *Greffier*, rue Dauphine, vis-à-vis la rue d'Anjou.
Sergent, *des Enquêtes*, re de l'Hirondelle, ps le pont Ste Michel.
Regnault, rue des Mathurins, près la rue des Maçons.
Brunet, *co-Syndic*, rue du Coq S. Jean.
Le Vacher, rue S. Christophe, chez M. Martin, Procureur.
Bourgeois, rue des Bernardins, Hôtel de Bracq.
Angar, rue de la Calendre, près le Palais.
Gobin, rue S. Jacques, près S. Yves.
Aubin, rue Ste Anne, butte S. Roch.
Guillebert, rue des Boucheries, F. S. G. passage de la Treille.

Receveurs généraux des Consignations des Conseils du Roi, de toutes les Cours & Juridictions de Paris, & des Justices ressortissantes au Châtelet.

1772 { M. Brillon de Jouy, rue Pavée S. André des Arts.
M. Heron de la Thuillerie, cloître Notre-Dame.

Mrs les Receveurs généraux des Consignations sont commis, par Edit du mois d'Octobre 1772, pour achever les exercices des anciens Receveurs des Consignations. Le Bureau général des Consignations est rue. . . . . .

Commissaire-Receveur & Contrôleur Général aux Saisies Réelles.

Me Roulleau, quai d'Anjou, île S. Louis.
Me De Jonquieres, *Avocat*, rue de la Vieille Monnoie.
Me Clos, Procureur au Châtelet, rue Bourglabbé.
Me Chenneviere, *Huissier*, rue de la Tisseranderie, à la Macque.
Le Bureau est quai d'Anjou, île S. Louis.

Secrétaires de M. le Premier Président.

M. Le Mercier, rue de la Calendre.
M. Duval, à l'hôtel de M. le Premier Président.

Secrétaire de M. De Vergès, premier Avocat Général.

M. Des Essarts, rue S. Dominique, près la rue S. Guillaume.

Secrétaire de M. le Procureur Général.

M. Royer, rue des Francs-Bourgeois, au Marais, hôtel de M. le Procureur Général.

Secrétaire de M. De Vaucresson, Avocat Général.

M. Charron, rue Regratiere, île S. Louis.

Buvetiers.

Grand'Chambre. Lemoyne.
Enquêtes. Bihet. } Enclos du Palais.

Conciergerie du Palais.

Me Ledoux, *Greffier*, rue Saint Honoré, Hôtel d'Aligre.
Taisson, *Concierge*.

Médecin de la Cour.

M. Thierry de Buſſy, de la Faculté de Paris, rue Taranne; *à Pâques*, r^e S. Dominique, F. S. G. p^s la r^e S. Guillaume.

Chirurgiens de la Cour, *Meſſieurs*,

Veyret, rue de la Sourdiere.

Daſtes, rue du Bacq, près la rue S. Dominique.

De Buſſac, *en ſurvivance* de M. Daſtes, rue des Prêtres Saint Germain-l'Auxerrois.

Matrones, M^de Fougerou, *Maîtreſſe Sage-femme*, rue Saint Germain l'Auxerrois.
M^de Botiers, *en ſuivance*, rue Jean-Tiſon, près S. Germain.

Receveur des Amendes.

Me Rouſſeau de Belcourt, rue des Poitevins, près la rue Hautefeuille. Cet Officier contrôle auſſi les déclarations de dépens à toutes les Chambres du Parlement, Cour des Monnoies, Eaux & Forêts, & Requêtes de l'Hôtel *ordinaire*, & les frais liquidez par Arrêts du Parlement, & Sentences des Requêtes de l'Hôtel *ordinaire*.

M. Augé, *Inſpecteur & Contrôleur des amendes, droits de Greffes, & droits réſervés dans toutes les Cours & Juriſdictions de Paris*, rue de la Verrerie, maiſon de M. Vivien, Notaire.

CHAMBRE DES ENQUESTES.

PRÉSIDENS, MESSIEURS,

1771 13 *Avril.* LOuis-Charles-Philibert Poillot de Marolle, rue des Juifs.

1771 13 *Avril.* Louis Baſſet de la Marelle, rue Regratiere, île Saint Louis.

CONSEILLERS, MESSIEURS,

1771 13 *Avril.* Gin, *Doyen*, rue neuve St Méry, au coin de la rue du Renard.

1771 13 *Avril.* Buynand, r^e de Vaugirard, p^s le petit Calvaire.

1771 13 *Avril.* Déſirat, rue des Foſſés S. Germain l'Auxerrois, près la rue du Roule.

1771 13 *Avril.* Billeheu, rue de Montmorency.

1771 13 *Avril.* Honoré de Corton, rue Perdue

1771 13 *Avril.* Mangot de Danzay, grande rue du F. S. M.

1771 13 *Avril.* Morin Deſmézerêſt, rue des Foſſés Montmartre.

1771 13 *Avoil.* Vacquette de la Mairie, r^e du Pont-aux-choux.

1771 13 *Avril.* De Faÿ, *Cl.* cour du Palais.

1771 13 *Avril.* Du Pré, *Cl.* rue Chriſtine.

7711 13 *Avril.* Deſplaſſes, *Cl.* cloître Notre Dame.

1771 13 *Avril.* Mary, *Cl.* rue des deux Boules Ste Opportune.

1771 5 *Juin.* Du Mouchet, rue de la Tiſſeranderie, près la rue de la Poterie.
1771 19 *Juin.* Leroy de Liſa, rue S. Avoie, vis-à-vis la rue de Bracq.
1771 20 *Juil.* De Sachy de Belliveux, rue Serpente.
1771 20 *Juil.* Urguet de S. Ouën, rue du Cherche-midi, au coin de la rue de la vieille Thuillerie.
1771 17 *Août.* Urguet de Vallerois, quai d'Anjou, vis-à-vis le Port S. Paul.
1771 16 *Déc.* Le Roy de Barincourt, rue des Lions S. Paul.
1771 . . *Déc.* Puiſſant des Placelles, rue S. Honoré, vis-à-vis les Capucins.
1771 . . *Déc.* Breuzard, rue de Louis le Grand, près la Place.
1771 . . *Déc.* Vaquier, rue Regratiere, île S. Louis.
1772 11 *Juil.* Compagnon de Tains, rue & île S. Louis, au coin du quai d'Orléans.
1772 11 *Juil.* De Muſſey, rue du petit Bourbon S. Sulpice.
17 . . . . . .
17 . . . . . .
17 . . . . . .

Greffier des Enquêtes.

Fremyot, rue de la Huchette.

Ethet, *Buvetier des Enquêtes*, enclos du Palais.

AVOCATS DU PARLEMENT,

Créés par Edit du mois de Mai 1771.

MESSIEURS,

MEnaſſier, *Syndic*, rue des Maçons.	*Juin*	1726.
Nolleau, rue Sainte-Croix de la Bretonnerie.	*Déc.*	1733.
Seguin, *Greffier*, rue la Harpe.	*Nov.*	1738.
Augier, rue du Foin Saint Jacques.	*Juin*	1739.
Quentin, rue des Juifs	*May*	1740.
Audry, rue des Mathurins.	*May*	1740.
Foiſy, rue Thibotodé.	*Janv.*	1748.
Fournier, rue du Cimetiere S. André.	*Mars*	1748.
Dorigny, rue de Savoye.	*Avril*	1751.
Longeau Dupré, rue Quinquampoix.	*Sept.*	1756.
Chauvet, rue Poupée Saint André.	*Août*	1759.
Leprince, rue des deux Portes S. Jean.	*May*	1760.
Roi du Vivier, rue de Savoie.	*Juill.*	1762.
Barfecknecht de Ponteil, rue de Condé.	*Août*	1762.
Fourché, rue de Bièvre.		1763.
Deligny, rue Poupée Saint André.	*Août*	1764.
Hubert de Lignoux, rue des Bernardins.	*May*	1765.

Colmet de Santerre, rue des Billettes. *Juill.* 1765.
Camusat d'Assenet, rue du Foin. *Déc.* 1765.
Habert, rue des Noyers. *Mars* 1766.
Gelez, rue Baillette. *Juill.* 1767.
Poriquet, rue Baillette. 1767.
Carteron, rue des Vieilles Etuves Saint-Honoré. *May* 1768.
Ledoux, rue Bertin-Poirée. *Aoust* 1768.
Berchet, rue Bertin-Poirée. *Nov.* 1768.
Forgeot, rue des Bernardins. *Nov.* 1768.
Chantreau, rue de l'Arbre-Sec. *Aoust* 1769.
Gaignant, rue des Grands-Augustins. *Aoust* 1769.
Pelletier de Rilly, quai de la Tournelle. *Janv.* 1730.
Gillet, le jeune, *Syndic*, rue Beaubourg. *Sept.* 1731.
Cousin, rue Geoffroy-Langevin. *Déc.* 1734.
Hucherard, quai d'Orléans. *Janv.* 1736.
Gaultier de la Pommeraye, rue Neuve St Mery. *Févr.* 1736.
Bigot, rue du Plâtre Saint-Jacques. *Janv.* 1737.
Eynard, rue Guénegaud. *Nov.* 1737.
Thomazon, rue des Bernardins. *Déc.* 1737.
Pincemaille, rue & île Saint-Louis. *Aoust* 1739.
Lebas, rue du Jardinet. *Juill.* 1740.
Guiet, cour du Palais, près la Fontaine. *Déc.* 1740.
Gillet des Aulnois, r^e d'Anjou, p^s celle Dauphine. *Déc.* 1741.
Oyon, rue Beaubourg. *Juin* 1741.
Lefebvre, rue du Mouton. *Juill.* 1742.
Guiard, rue de la Harpe, au College de Seez. *Janv.* 1743.
Baulayne, rue Sainte-Croix de la Bretonnerie. *Avril* 1743.
Marmottant, rue de la Huchette. *May* 1743.
Chayer, rue Saint-Martin, près celle Maubué. *Sept.* 1744.
Vaufrouard, rue des Fossés de M. le Prince. *Mars* 1745.
De la Forcade, rue du Monceau Saint-Gervais. *Avril* 1746.
Babaud, rue Bertin-Poirée. *Aoust* 1746.
Chrétien, Hôtel des Ursins. *Fév.* 1749.
Patenotre, *Syndic*, Cloître Notre-Dame. *May* 1749.
Denoux, rue des Noyers. *Juill.* 1750.
Moynat, quai d'Anjou, île Saint-Louis. *Févr.* 1751.
Blanchet, rue des Grands-Augustins. *Mars* 1751.
Cournault, rue des Noyers. *Janv.* 1752.
Chappron, rue S. Severin, au coin de la rue de la vieille Bouclerie. *Juill.* 1752.
Hureau le jeune, cul-de-sac Pecquet, près les Blancs-Manteaux. *Sept.* 1752.
Lambert, rue de la Harpe, au College de Narbonne. *Déc.* 1752.
Lorgery, rue & grille des Mathurins. *Janv.* 1755.
Courtin de Torsay, rue du Puits, au Marais. *Oct.* 1755.

Michel, rue du Petit-Bourbon. *May* 1756.
Bruſlé, Cloître Notre-Dame. *Nov.* 1756.
Leſtoré, rue de Condé, vis-à-vis celle des Quatre-Vents. *Nov.* 1757.
Jolly, rue de l'Eperon, au coin de celle du Jardinet. *Févr.* 1758.
Gaudefroy, l'aîné, rue du Monceau Saint-Gervais. *Fév.* 1758.
Pouſſepin, rue de Tournon. *Janv.* 1759.
Dedun, Cloître Saint Merry. *Déc.* 1760.
Collet de Lanoue, rue des Blancs-Manteaux. *Juin* 1761.
Artaud, rue Chriſtine. *Juill.* 1761.
Pouſſardin, rue Chriſtine. *Janv.* 1762.
Cuignard, rue d'Anjou, près celle Dauphine. *Juin* 1762.
Millot Dupleſſis, rue S. Jacques, vis-à-vis les Math. *Nov.* 1762.
Blondat, cour du Palais, à côté de la Tréſorerie. *Mars* 1763.
Jolly, le jeune, r^e des Barres, à l'Hôtel de Charny. *Sept.* 1763.
Colmet, rue des Billettes. *Juin* 1764.
Malvoſt, rue Geoffroy-Laſnier. *Avr.* 1765.
Laffilard, Cloître Notre-Dame. *Janv.* 1766.
De Couſtart, rue Saint-Germain-l'Auxerrois. *Févr.* 1766.
Dardenne, rue de la Vieille-Monnoye. *Févr.* 1766.
De Junquieres, rue de la Vieille-Monnoye. *Avr.* 1766.
Tronſſon, r^e des Foſſés S. Germ. cul-de-ſac Sourdis. *May* 1766.
Flament, le jeune, rue du Monceau St Gervais. *Juill.* 1766.
Boys, Cloître Saint-Jean en Greve. *Nov.* 1766.
Pinon de l'Iſle, rue Ste Croix de la Bretonnerie, vis-à-vis la rue du Puits. *Févr.* 1767.
Bourcey, rue du Plâtre St Avoye. *Déc.* 1767.
Alexandre Polle de Creſne, rue St Merry, vis-à-vis la rue du Renard. *Déc.* 1767.
Dreue, rue du Puits au Marais. *Fév.* 1768.
Cothereaut de Carozay, rue des Deux-Portes Saint-Jean en Greve. *Mars* 1768.
Fauconier, rue de Bievre. *Sept.* 1768.
Chepy, rue Thibotodé. *Janv.* 1769.
Bernault, rue des Maçons. *Févr.* 1769.
Ferrand, rue Montmartre, vis-à-la rue du Jour. *May* 1769.
Picard, r^e de la Huchette, au coin de la r^e Zacharie. *May* 1769.
Langlois, rue du Figuier, quartier S. Paul. *Déc.* 1769.
Parey, quai de la Tournelle. *Févr.* 1770.
Aucante, rue Sainte-Croix de la Bretonnerie. *May* 1770.
Perrin, rue du Chaume, au Marais. *Juin* 1770.
Chaumette des Foſſés, rue du Plâtre Saint-Jacques. *Sept.* 1770.
Roſſignol, rue des Poitevins. *Oct.* 1771.

Admis.

Deſroches, = Freſſon, rue des Noyers, vis-à-vis la rue des Carmes.

Les Avocats du Parlement plaident concurremment avec les Avocats aux Conseils & les Avocats au Parlement, tant au Parlement que dans les Tribunaux qui y ressortissent.

Clercs de la Communauté.

Testu, rue de la vieille Draperie, vis-à-vis le Mouton.

Fournel, carré S. Landry.

☞ On peut remettre au sieur Lombart, au Palais, aux anciennes Requêtes de l'Hôtel, les différentes significations faites aux Juridictions de la *Cour des Monnoies*, de *la Connétablie*, du *Domaine*, de *l'Amirauté*, Maîtrise des *Eaux & Forêts*, & de la Juridiction de la *Mâçonnerie*, en prenant la précaution de les coter exactement du nom de la Juridiction, & ayant encore l'attention de les remettre, autant que faire se pourra, au sieur Lombart même.

CHAMBRE DE LA MARE'E.

PRÉSIDENT.

MEssire JOSEPH AVOYE DE LA BOURDONNAYE, Président à Mortier, rue Couture sante Catherine.

CONSEILLERS-COMMISSAIRES.

M. Langelé, *Doyen* des Conseillers du Parlement, quai des Célestins, Hôtel de Combourg.

M. Sallier, rue saint Antoine, Hôtel Turgot.

GENS DU ROY.

M. Malherbe, *Procureur Général*, rue S. Paul, vis-à-vis la rue des Lions.

MM. Dufranc, Cour du Palais.
Vandive, rue des Lavandieres Ste Opportune.
Souchu de Rennefort, rue de Betizy. } *Greffiers.*

Me de Junquieres, *Avocat*, rue de la vieille Monnoie.

Lamy, *Huissier Garde* de la Marchandise de Marée, Saline, & Poisson d'eau douce, rue du Chevalier du Guet.

Trudon, *Notaire* de la Communauté des Jurez Vendeurs de Marée, rue St Antoine, au coin de la rue des Ballets.

Cette Chambre a la Police générale sur le fait de la Marchandise de Poisson de mer, frais, sec, sallé, & d'eau douce, dans la Ville, Fauxbourgs, & Banlieue de Paris, & de tout ce qui y a rapport, & dans toute l'étendue du Royaume, pour raison des mêmes Marchandises destinées pour la provision de cette Ville, & des droits attribuez sur icelles aux Jurez Vendeurs de Marée, qui ont leurs causes commises directement en cette Chambre.

Le Bureau des Vendeurs de Marée est rue de la Chanverrerie.

CHAMBRE établie par l'Edit du mois de Décembre 1764.

PRÉSIDENS,

MEssire LOUIS-JEAN BERTIER DE SAUVIGNY, Chevalier, Conseiller d'Etat ordinaire, *Premier* Président du Parlement & Intendant de la Généralité de Paris, hôtel du Premier Président, cour du Palais.

Messire Joseph Avoye de la Bourdonnaye, rue Couture Sainte Catherine.

Messire Pierre Arnaud de la Briffe, quai des Théatins.

Conseillers de Grand'Chambre, MESSIEURS,

Langelé, quai des Célestins.

De Lier, rue des Quatre Fils, au Marais.

Duport, rue des Francs Bourgeois, au Marais.

Doé de Combeault, rue du Puits.

Mignot, *Cl.* rue du Puits.

Geoffroy, *Cl.* rue des Deux Portes S. Jean.

Conseillers des Enquêtes, MESSIEURS,

Gin, rue neuve S. Méry, au coin de la rue du Renard.

Buynand, rue de Vaugirard.

Desirat, rue des Fossés S. G. l'Auxerrois, près la rue du Roule.

Desplasses, *Cl.* cloître Notre-Dame.

Conseillers-Commissaires nommés pour veiller aux opérations de la Caisse d'Amortissement.

Mangot, grande rue du Fauxbourg S. Martin.

Goezmann, quai S. Paul.

Gens du Roi, MESSIEURS,

De Vergès, *Avocat Général*, rue de Bourbon, fauxbourg St Germain, près Bellechasse.

Joly de Fleury, *Procureur Général*, rue des Francs-Bourgeois, au Marais.

De Vaucresson, *Avocat Général*, rue des Tournelles, près la rue S. Gilles.

Greffiers.

Me Vandive, rue des Lavandieres Ste Opportune.

Me Séjourné, *Greffier commis par Arrêt*, rue de Verneuil.

Le Bureau de la liquidation des dettes de l'Etat, rue Croix des Petits-Champs.

Panet, *Chef dudit Bureau*, même maison.

BAILLIAGE DU PALAIS.

1744 M. Belot, Chevalier de l'Ordre Royal & Militaire de S. Louis, *Bailly d'Epée*, rue des Tournelles, près la Bastille.

MESSIEURS,

1765 Pigeon, *Lieutenant Général*, rue des Blancs-manteaux, au coin de la rue de l'Homme armé.

1762 Le Roy, *ancien Lieutenant Général*, rue S. André des Arts.

1767 Paillard, *Procureur du Roy*, rue S. Louis du Palais.

1737 Glot, *Procureur du Roi Honoraire*, rue Serpente.

1767 Me Orient, Avocat en Parlement, *Greffier en chef*, rue de l'Homme armé.

1745 Me Loreau, Avocat au Parlement, & *Greffier en chef Honoraire*, rue S. Jacques de la Boucherie, au Mortier d'argent.

1764 Simon, *I. Huissier*, rue Montmartre, vis-à-vis le Commissaire.

1764 Robert, *Huissier Audiencier*, re Tirechape, près la re Bétisy.

1766 Hubert, *Huissier Audiencier*, rue S. Martin, vis-à-vis la rue S. Merry.

Chauveau, *Juré Expert des Bâtimens, & Voyer*, rue S. Martin, vis-à-vis la rue Oignard.

Les Audiences se tiennent le Mardi, Jeudi, & Samedi.

Simon, *Imprimeur du Parlement*, rue Mignon, quartier Se André-des-Arts.

Guillaumont, *Tapissier ordinaire du Parlement*, du Clergé, de l'Université & de la Ville, rue S. Jacques, près S. Yves.

Gripois, *Courier du Parlement, & Guide pour toutes sortes de Cérémonies*, rue Sainte Anne, près le Palais.

CHAMBRE DES COMPTES.

H *signifie* Semestre d'Hyver, *qui commence le premier Janvier, & finit le dernier Juin*; E *signifie* Semestre d'Eté, *qui commence le premier Juillet, & finit le dernier Décembre.*

PRE'SIDENS.

1731 MESSIRE AYMARD JEAN NICOLAY, Chevalier, *Premier*, Place Royale. H-E

1736 Messire Antoine Charles du Tillet de Pannes, rue de Boucherat, au Marais. H

1745 Messire Pierre Nicolas Florimond Fraguier, rue des Blancs-Manteaux. E

1750 Messire Charles Victoire François de Salaberry, rue Notre-Dame des Victoires, près la rue Joquelet. E

1755 Messire Louis Charles le Mairat, rue des Francs-Bourgeois au Marais. E

1762 Messire Anne François de Paris la Brosse, vieille rue du Temple, vis-à-vis la rue des Roziers. H

1762 Meſſire Antoine Bonaventure Roſſignol, rue des vieux Auguſtins. E

1766 Meſſire Jacques François Mallet de Trumilly, rue des Francs-Bourgeois, près la rue des trois Pavillons. H

1768 Meſſire Marc Henri le Pileur de Brevannes, rue d'Orléans, vis-à-vis les Capucins au Marais. E

1768 Meſſire Jérôme Pélagie Maſſon de Meſlay, rue du Sentier. E

1768 Meſſire Jacques Jullien de Vin, rue neuve S. Merry. H

1770 Meſſire Jacques Louis le Boulanger, rue Culture Sainte-Catherine. H

1772 Meſſire Pierre-Guillaume de Chavaudon de Saint-Maure, rue du Grand Chantier. H

Préſidens Honoraires.

1736 Meſſire Antoine Lambert Maſſon de Meſlay, rue du Sentier. E

1747 Meſſire Claude Gédeon Denis Dumetz de Roſnay, rue du Pas de la Mule, près la place Royale. E

Premier Préſident en ſurvivance.

1768 Meſſire Aymard Charles Marie Nicolay, Place Royale.

CONSEILLERS-MAISTRES.

MESSIEURS,

1718 Mandat, *Doyen*, rue du Pont-aux-Choux, au Marais. E

1720 Menjot de Damartin, vieille rue du Temple, à côté de la rue des Francs-Bourgeois, *Survivancier en* 1715. H

1724 Le Clerc de Leſſeville, rue S. Louis, vis-à-vis les Filles du S. Sacrement. H

1724 Charpentier de Voyenne, rue Dauphine. H

1724 Ladvocat, rue Palatine, près S. Sulpice. H

1726 Billet de Muizon, enclos du Temple. E

1732 Du Pré de Saint-Maur, rue Michel-Comte. E

1733 Le Boulanger, P. Quay d'Anjou, près la rue Poulletiere. H

1736 Robert, rue Beaubourg, vis-à-vis le cul-de-ſac des Anglois. H

1737 Pean de Moſnac, rue des Jeux neufs. E

1737 Caſſini, à l'Obſervatoire. H

1738 Eſprit, rue Montmartre, vis-à-vis la rue du Jour. E

1738 Perrotin de Barmond, Chevalier de S. Michel, vieille rue du Temple, au-deſſus de l'Egoût. E

1739 Pericard, quai de Bourbon, près la rue de la Femme-ſans-tête. E

1740 Titon, Quay de Bourbon, Iſle Notre-Dame. H

1740 Perrot, rue S. Louis, dans l'Iſle, au coin de la rue Regratiere, *Correcteur en* 1718. H

1742 Portail, rue des Quatre Fils, vis-à-vis la r^e d'Orléans. E

1742 De Berny, rue Vivienne, près la Bourſe. E
1742 De Heman, Quay des Balcons, près la rue Poulletiere. E
1743 Gohier de Neuville, rue S. Honoré, vis-à-vis les Jacobins. *Auditeur en* 1735. E
1744 Hariague, rue Ticquetonne. H
1744 Le Normand de la Place, cul-de-ſac S. Thomas du Louv. H
1744 Serre de Saint-Roman, rue Vivienne, près la rue Colbert. H
1744 Henry, rue de la Ceriſaie. *Auditeur en* 1727. H
1744 Davy de Chavigné, quai d'Anjou, près la rue Poulletiere, île S. Louis, *Auditeur en* 1730. E
1745 Clemènt de Boiſſy, rue d'Enfer, près les Chartreux. E
1746 Remy, rue de la Vrilliere. *Auditeur en* 1742. H
1747 De la Croix, rue des Bernardins. E
1747 Daguin de Launac, rue neuve de Luxembourg. H
1748 Daguin de Villette, rue neuve de Luxembourg. E
1748 Caſſini de Thury, à l'Obſervatoire. H
1749 Bizeau, rue de la Ceriſaie, près la rue du petit Muſc. H
1749 Couſinet, vieille rue du Temple, vis-à-vis le cul-de-ſac d'Argenſon. *Auditeur en* 1741. E
1750 Blanchebarbe de Grandbourg, rue de la Vrilliere, hôtel de Toulouſe. E
1752 Loiſſon de Guinaumont, rue S. Gilles, vis-à-vis les Minimes. H
1754 D'Aligé de St Cyran, rue St Antoine, près la rue Royale. H
1754 Coquille, faubourg S. Jacques, cour des Feuillantines. *Auditeur en* 1743. E
1755 Durant, rue du Sentier, près le Boulevart. *Aud. en* 1740. H
1755 Legrand de Vaux, rue Baſſe du Rempart, n. 13 bis. H
1755 Le Marié d'Aubigny, rue Barbette. E
1756 L'Hoſte de Beaulieu, rue S. Victor, vis-à-vis la rue des Bernardins. H
1756 De Vigny, rue neuve S. Gilles, au coin de la rue des Tournelles. *Aud. en* 1740. H
1758 Nigot de Saint-Sauveur, rue des Bernardins, hôtel de Bracq. H
1759 Le Boullenger de Capelles, rue Ste Anne, près les Nouvelles Catholiques. E
1759 Moreau de Verneuil, rue Clocheperce. H
1759 Lelong, rue Ste Avoie, hôtel de Meſmes. H
1761 Ladvocat, rue Palatine, près S. Sulpice. H
1761 Bertin de S. Martin, & rue vis-à-vis le cloître des Bernardins. E
1761 Roger de Gadencourt, rue Geoffroy-Laſnier, *Correct. en* 1757. H
1763 Puy de Verine, *Correcteur en* 1750, rue Montmartre, vis-à-vis la rue du Jour. E

1763 Caron, *Correcteur en* 1755, quai d'Orléans, île S. Louis. H
1763 Le Boullenger de Chaumont, *Cl.* rue du vieux Colombier, près S. Sulpice. E
1763 Henin, Ch^er de l'Ordre Royal & Militaire de S. Louis, rue du Roi de Sicile, près la rue Tiron. E
1763 Bauldry, *Auditeur en* 1762, rue S. Martin, vis-à-vis la rue S. Julien des Ménétriers. E
1763 Pellé de Montaleau, *Corr. en* 1761, rue des deux Ecus. H
1764 De Bonardi, place Royale. H
1764 De Joguet, quai & place de Conti. E
1766 Lourdet, *Auditeur en* 1757, rue neuve St Paul. H
1766 Le Long de Meray, rue Ste Avoie, hôtel de Mesmes. H
1766 Lourdet de Santerre, *Auditeur en* 1759, rue Mauconseil, vis-à-vis le cloître St Jacques; *à la Saint-Jean*, rue Montorgeuil, vis-à-vis la rue Beaurepaire. E
1767 Aubry, quai d'Anjou, île S. Louis. E
1767 Huez de Pouilly, rue de la Harpe, vis-à-vis celle du Foin. H
1768 Moron, rue Poulletiere, île St Louis. E
1768 De Robillard, *Auditeur en* 1755, rue du Puits, près les Blancs-Manteaux. E
1770 Gigault de la Salle, rue Coquillere, au coin de la rue du Bouloi. E
1770 La Porte, cul-de-sac S. Thomas du Louvre. E
1770 Griffon, rue du Temple, près la rue Patourelle. H
1770 Langlois, *Auditeur en* 1746, cul-de-sac Guémené. E
1770 Guyhou de Montleveaux, *Auditeur en* 1759, rue Traversiere, près la rue Clogeorgeot. E
1771 Valleteau de la Fosse, rue neuve des Petits Champs, vis-à-vis les Capucines, *Auditeur en* 1767. E
1772 Amyot, *Auditeur en* 1768, rue de la Chaussée des Minimes. H
1772 Le Normand de la Place, cul-de-sac Saint Thomas du Louvre. H
1772 Cavé d'Haudicourt, *Auditeur en* 1766, rue du Mûrier Saint Victor. E
1772 Brillon de Saint-Cyr, *Auditeur en* 1764, rue d'Anjou au Marais. H
1772 Le Blanc de Châteauvillard, rue S. Honoré, vis-à-vis l'Assomption. H
17... . . . . .
17... . . . . .
17... . . . . .

Conseillers Maîtres Honoraires,

1713 M. Daguin de Launac, rue neuve de Luxembourg.
1721 M. Duport, rue de Berry, au Marais.

1738 M. Du Beiſſier de Pizany d'Eden, rue des Martyrs Montmartre.

CONSEILLERS-CORRECTEURS.

MESSIEURS,

1724 Petit Deſlandes, rue S. Louis, Iſle Notre-Dame. E
1727 Bruant des Carrieres, rue Poulletiere, dans l'Iſle. H
1727 Henry du Fey, rue S. Antoine, près la fontaine. H
1728 Patu, rue de Sévre, au-deſſus des Filles S. Thomas E
1737 Ameline de Quincy, vieille rue du Temple, vis-à-vis le cul-de-ſac d'Argenſon. H
1740 De Paris, Cloître Notre-Dame. E
1741 Robethon, rue des Maſſons. H
1743 Leconte de Souvré, rue Quincampoix. E
1743 Coquebert de Montbret, rue de Boucherat, vis-à-vis celle de Xaintonge. H
1744 Ducheſne, rue Poulletiere, Iſle Notre-Dame. H
1745 Lardier, place Royale. E
1745 D'Hillerin de Boiſtiſſandeau, à l'Obſervatoire. E
1746 Brochant, rue des mauvaiſes Paroles. E
1750 Cœuret Dozigny, rue Thevenot, près S. Sauveur. H
1751 De Faveroles, rue & Iſle S. Louis, près le Pont de bois. H
1751 Mariette, rue S. Jacques, au-deſſus de la rue des Mathurins. H
1755 Du Tramblay, Quay d'Anjou, île S. Louis. H
1756 Benoiſt Deſmars, Chevalier de l'Ordre Royal & Militaire de S. Louis, rue Thibotodée. E
1758 Deſnotz de Rivecourt, place & près la rue Royale. E
1758 Martin de Vauxmoret, cloître & vis-à-vis S. Benoit. H
1760 Danré de Leury, rue S. Athanaſe, près la rue S. Louis. E
1761 Joſſon du Balloy, quai d'Anjou, île Notre Dame. E
1763 Hericard de Thury, rue n^e Ste Catherine, porte S. Michel. E
1763 Barckhaus, rue Montmartre, vis-à-vis la rue du Jour. H
1763 Marchais de Migneaux, quai de Bourbon, île S. Louis. H
1763 Eynaud, rue des Foſſoyeurs, près celle de Vaugirard. E
1765 Jame de Givry, rue Ste Avoie, près la Fontaine. H
1765 Regnault, rue Pavée, au Marais. H
1765 Davene de Fontaine, cloître des Bernardins. E
1766 Boullenois, rue d'Enfer S. Michel, près la Meſſagerie. E
1766 Patu de Compiegne, rue Portefoin. E
1767 Tournay, rue des Poſtes, près les Eudiſtes. E
1767 Huart du Parc, rue de Taranne. H
1767 De Laillier d'Orbeville, r^e S. Roch, près la Villeneuve. H
1768 Larſonnyer, rue Quincampoix. E
1769 Moreau Deſclainvillier, Chevalier de l'Ordre Royal & Militaire de St Louis, rue & vis-à-vis l'Egliſe S. Louis en l'île. H

1770 Tournay Dumoucel, rue des Poſtes, près les Eudiſtes. E
1772 Daudin, rue des deux Portes S. Sauveur. H

Conſeiller-Correcteur Honoraire.

1749 M. De Fautras, rue de Grenelle St Honoré.

CONSEILLERS-AUDITEURS.

MESSIEURS,

1713 Dudoyer de Vauventriers, L. rue Serpente. H
1722 Moreau de Bréville, rue des Barrez, près l'Avémaria. H
1727 Le Roy d'Arrigny, rue neuve des Bons Enfans, près la rue Baillif. H
1728 Denis L. rue Montmartre, vis-à-vis S^t Euſtache. E
1728 Roux, rue S. Louis, vis-à-vis l'arcade. H
1735 Helyot, rue des Juifs, derriere le petit St Antoine. E
1736 Grand-Jean de Fouchy, Secrétaire perpétuel de l'Académie des Sciences, & de la Société Royale de Londres, cul-de-ſac de la rue des Poſtes, près l'Eſtrapade. E
1736 Coquebert, rue de Verneuil, près l'Académie. E
1738 Le Baillif, rue des francs Bourgeois, au Marais. E
1738 Yſabeau de Bréconvilliers, rue Geoffroy-Laſnier. H
1738 De Langelerye, rue Beautreillis. E
1739 De Beauſſe, rue d'Enfer S. Mich. coin de la rue S. Dom. H
1740 Boyer, rue S. Denys, vis-à-vis la rue des Filles-Dieu. E
1740 De Gars, rue du Roi de Sicile. H
1743 Cappelet, Quay de Bourbon, près la rue de la Femme-ſans-tête. H
1743 Prozelle de Beaumont, rue des Francs-Bourgeois, près la rue des trois Pavillons. H
1743 Carpentier de la Foſſe, quai de l'Horloge, près la cour de Lamoignon. H
1743 Du Tramblay de Saint-Yon, quai d'Anjou. E
1744 L'Eſcuyer, rue S. Nicaiſe, vis à-vis les Quinze-vingts. H
1744 Jourdain, rue Ste Croix de la Bretonnerie, près la rue de l'Homme-armé. E
1744 Demoncrif de la Noüe, rue Portefoin, près les Enfans R. H
1745 Muſnier Depleignes, rue Geoffroy-Laſnier. H
1747 Gamard, rue des Barres, à l'Hôtel de Charny. E
1748 Boulliette, rue Ste Croix de la Bretonnerie, au coin de la rue de l'Homme-armé. H
1748 Du Tramblay de Rubelles, quai d'Anjou, Iſle S. Louis. H
1749 De la Mouche, rue de Bretonvilliers, Iſle Notre-Dame. E
1749 Bruſſel, rue des Maçons, près la Sorbonne. E
1749 Gallois, rue du Roy de Sicile. H

1752 Legier de la Tour, vieille rue du Temple, vis-à-vis la rue de Bercy. E
1752 Silvy, rue de la Tifféranderie, cul-de-fac S. Faron. H
1753 Peillot de la Garde, rue de l'Obſerv. vis-à-vis les Cordel. E
1754 Dorat de Chameulles, Chevalier de l'Ordre Royal & Militaire de S. Lazare, rue du Roy de Sicile. E
1755 Girault de Gaillon, rue neuve Culture Ste Catherine. H
1755 Daligé de Saint-Cyran, rue du Pont-aux-choux. E
1755 Camuſat de Bernieres, rue & île S. Louis, hôtel de Chenizot. H
1755 Joſſon, quai d'Anjou, île S. Louis. E
1756 Rouſſel, cloître S. Benoît. H
1757 Richard, rue S. Antoine, cul-de-ſac Guemené. H
1757 Tanevot de Braſles, rue Beaurepaire, ps la re Montorg. H
1757 Patu des Haultchamps, rue Notre-Dame de Nazareth. H
1759 Chaſſepot de Beaumont, rue Pavée S. Antoine, à l'hôtel Deſmareſt. E
1759 Denis, P. rue neuve St Euſtache, près de celle des Petits-Carreaux. H
1759 Guyot, vieille rue du Temple, près la rue des Roſiers. E
1759 De Rotrou, Place Royale. E
1759 Le Roy de la Boiſſière, Cloître S. Jean en Greve. H
1760 Borel de Bizancourt, re de la Harp. vis-à-vis la re du Foin, H
1761 Lambert, rue du Roi de Sicile, près la rue des Ballets. E
1761 Le Chanteur, rue Beautreillis, au coin de la rue St Ant. E
1761 Lambert de Morel, rue des Fauconniers, près S. Paul. E
1762 De Loynes, quai de Bourbon. E
1762 Brillon, rue du grand Chantier, au Marais. E
1763 Beſſon, de l'Académie des Sciences & Arts de Marſeille, rue Quincampoix, vis-à-vis S. Joſſe. E
1764 De Lattre d'Aubigny, rue de la Verrerie, vis-à-vis la rue Bardubec. E
1764 Auvray, rue ne S. Méderic, vis-à-vis la rue du Renard. E
1764 Louvel de Valroger, rue de la Harpe, vis-à-vis la rue des deux Portes. H
1764 Herbault, rue S. Thomas, vis-à-vis S. Louis. E
1765 Du Tramblay, quai d'Anjou, île S. Louis. H
1766 De Malezieu, rue des Juifs, derriere le petit S. Antoine. E
1766 De Loynes de la Potiniere, quai de Bourb île S. Louis. H
1766 Froment de Champ-Lagarde, rue du Foin S. Jacques. E
1766 Le Clerc de Leſſeville, rue S. Louis au Marais, vis-à-vis les Filles du S. Sacrement. H
1767 Bellet, rue du Temple, près la rue Phelipot. H
1768 Fougeroux d'Angerville, rue Mauconſeil, vis-à-vis le cloître S. Jacques de l'Hôpital. E
1768 Cannet, rue du Jour S. Euſtache. H

1768 Martin des Fontaines, rue Poupée S. André. H
1768 Davy de Chavigné, quai d'Anjou, île S. Louis. H
1769 Rahault, rue de Sorbonne. H
1769 Prisye de Chazelle, rue N. D. des Victoires près la Place. E
1769 Cœuret d'Ozigny, rue Serpente. H
1769 De la Monnoie, re d'Enfer, vis-à-vis le Luxembourg. E
1769 De Saint-Genis, rue du Foarre, près la rue Galande. E
1770 Lagau, rue Regratiere, île Se Louis. H
1770 Breteau, rue Regratiere, île Se Louis. E
1770 Rahault de Saint-Val, rue de Sorbonne. E
1770 De Junquieres, rue Beaubourg. E
1771 Valleteau de la Roque, rue neuve des petits Champs, vis-à-vis la rue des Capucines. E
1771 De Montcrif, rue Portefoin, près les Enfans-Rouges. E
1772 Colin de Cancey, rue des Prêtres S. Paul, vis-à-vis la rue du Mûrier. H
1772 L'Hoste de Beaulieu, rue S. Victor, vis-à-vis la rue des Bernardins. E
1772 Prevost de Long-Perrier, quai de Bourbon, au coin de la rue de la Femme sans Tête. H
1772 La Porte de Lalanne, rue de l'Université, près la rue du Bacq. H
1772 Bizeau, rue de la Cerisaie, près la rue du petit Musc. H

Conseillers Auditeurs Honoraires, MESSIEURS,

1750 Dudoyer, rue Thevenot.
1750 Brochant, à Rouen.
1754 Choart, rue du Puits.
1756 Du Pré de Saint-Maur, rue Se André.

GENS DU ROY, MESSIEURS,

1768 Perrot, *Avocat Général*, quay des Balcons, Isle S. Louis.
1769 De Montholon, *Procureur Général*, rue Ste Avoie, vis-à-vis la rue de Bracq. } H-E

1766 De Courchant, *Substitut*, rue des Juifs.
1734 Drouard de Bousset, *Vétéran avec continuation d'Exercice dudit Office de Substitut*, même rue.

GREFFIERS EN-CHEF, MESSIEURS,

1764 Henry, quai de la Tournelle, vis-à-vis le Pont.
1769 Marsolan, rue des Bons-Enfans, vis-à-vis la porte du Palais Royal. } H-E

GREFFIER PLUMITIF.

1756 Me Domilliers de Thelugny, rue des Fossés Montmartre.
1766 Me de Léris, Ecuyer, *Premier Huissier*, à la Chamb. des Comp.

Garde des Livres de la Chambre des Comptes.

Mrs { Renard, rue des vieilles Etuves S. Honoré.
Renard, *Honoraire*, rue des mauvaises Paroles.

M. Lemoyne, *Tréſorier*, *Payeur des Epices*, & *Receveur des Amendes*, à la Chambre des Comptes.

Payeur des Gages & Augmentations de Gages aux trois Charges.

M. De Beaujon de Seilhan, paye les mardis & vendredis. Son Bureau, rue du Dauphin, près les Tuileries.

Mrs { De Peuille, rue S. Denis, vis-à-vis la rue du petit Lion.
Barraud, Quay des Morfondus.
Mathon, rue des Mauvaiſes Paroles. } *Contrôleurs.*

Contrôleurs du Greffe.

Mes { De Pille, rue des Foſſez Montmartre.
Logette, cul-de-ſac de l'Oratoire.
Morel, rue des Blancs-Mant. au coin de celle Ste Avoie.

Contrôleur Général des Reſtes.

1761 M. Baſly, rue du Battoir.

Huiſſiers de la Chambre des Comptes & du Tréſor, MAISTRES,

1730 Belangé, *Doyen*, rue des cinq Diamans, vis-à-vis la rue Trouſſevache.
1733 Nicollet, rue du Chevet S. Landry.
1739 Choblet, rue des Menétriers.
1742 Richer, rue Comteſſe d'Artois.
1743 Bineteau des Broſſes, rue St Antoine, près la rue de Jouy.
1743 Du Caſtel, rue Beaurepaire.
1747 Renouf, rue Percée S. Paul.
1748 Sainneville, rue de Viarmes, au coin de la re de Sartine.
1749 Largille, cloître S. Merry.
1749 Auberjonois, rue Ste Avoie, au coin de la rue ne S. Merry.
1751 Millet, rue de la Huchette, près le Signe de la Croix.
1751 Lejeune, *Receveur*, rue Trouſſevache, au coin de la rue S. Denis.
1752 De la Mare, rue Jean-pain-Mollet.
1760 Caillot, rue des vieilles Garniſons, au coin de la rue de la Tiſſéranderie.
1761 Delorme, *Syndic*, rue Beaurepaire.
1763 Prudhome, *Syndic*, rue des deux Boules.
1763 Le Vallois, re S. Antoine, vis-à-vis la vieille re du Temple.
1764 Longavenne, rue aux Ours.
1764 Cheron, rue des Boucheries S. Honoré.
1765 Thevenin, rue de la Huchette, à l'Y.
1765 Cheneval, rue S. Denis, vis-à-vis les Saints Innocens.
1766 Paltré, rue de l'Echelle, près les Tuileries.
1766 Le Clerc, rue des vieilles Etuves St Honoré.

1767 Longbois, quai Pelletier.
1769 Mezé, rue des grands Degrés.
1769 Hainfray, rue S. Hyacinte, porte St Jacques.
1769 Balley, rue Sainte Anne, butte Saint Roch, au coin de la rue Clogeorgeot.
1772 Cuvilliez, cour du Palais, rue de Jérusalem.

Le Grand, *vétéran*, à Toussy en Bourgogne.

Procureurs de la Chambre des Comptes. MESSIEURS,

1713 ALlen, *Doyen*, rue Ste Avoie.
1723 Dupuis, rue Ste Croix de la Bret. ps la rue Ste Avoie.
1729 Prochallon, rue Ste Croix de la Bretonnerie.
1736 Le Mareschal, *Syndic*, re de la Harpe, au Col. de Narbonne.
1737 Fredureau de la Buissonniere, rue & vis-à-vis la Monnoie.
1737 De Valcourt, rue Montmartre, près la Justienne.
1744 De Pille, rue des Fossez Montmartre.
1745 Marais, rue Regratiere Isle S. Louis.
1747 Corps, rue Sainte Avoie, près la rue S. Merry.
1749 Le Vacher du Plessis, *Syndic*, rue Geoffroy-Lasnier.
1749 Juliard, rue Regratiere, Isle S. Louis.
1752 De Lucé, *Greffier*, rue des Gravilliers.
1753 Desvaux, rue Ste Croix de la Bretonnerie.
1755 Martin, rue Ste Avoie.
1755 Prestre, rue Ste Avoie, vis-à-vis la rue de Bracq.
1756 Beville, rue du Cimetiere St André.
1758 Loliée, rue du Temple, au coin de la re de Montmorency.
1759 Pietre de Pargny, cloitre Notre-Dame.
1759 Blanchot, rue & Hôtel de Moussy, près le Cim. S. Jean.
1759 Hayot, rue neuve S. Merry, à l'hôtel de Jabac.
1760 Sorin, rue Ste Croix de la Bretonnerie.
1762 De la Marre, au Pavillon de la rue Royale St Antoine.
1762 Pean de Saint-Gilles, rue du Chaume, près la rue des Blancs-manteaux.
1766 Moreau, rue de la Tisséranderie, ps le cul-de-sac S. Faron.
1767 Du Lion de Giverny, rue du Four, près la rue S. Honoré.
1769 Hullin de Boischevalier, rue Montmartre, vis-à-vis S. Eustache.
1770 Du Parc, rue & vis-à-vis Ste Croix de la Bretonnerie.
1772 Rathoire, rue Sainte-Croix de la Bretonnerie.
17 . . . . . .

CONSEILLERS COMMISSAIRES de la Chambre des Comptes, nommés par Lettres-patentes du 17 Mai 1765, registrées en la Chambre des Comptes le 21 dudit mois, pour l'exécution de l'Edit de Décembre 1764.

PRÉSIDENT.

Messire Pierre Nicolas Florimond Fraguier, rue des Blancs-Manteaux.

Conseillers-Maîtres,

M. Cassini, L. à l'Observatoire.
M. Langlois, cul-de-sac de Guémené.

Conseillers-Auditeurs,

M. De Montcrif de la Noue, rue Portefoin.
M. Peillot de la Garde, rue de l'Observance, vis-à-vis les Cordeliers.

Lefevre, *Courier & Guide pour les Cérémonies*, re de la Calandre, vis-à-vis Se Germain le Vieux.

COUR DES MONNOIES.

PRÉSIDENS.

1772 13 *Nov.* MEssire René Choppin d'Arnouville, Chevalier, *Premier*, quai de Bourbon, île S. Louis.
1754 5 *Aoust.* Messire Pierre Charles Passerat, rue Saint Paul.
1755 26 *Avril.* Messire Antoine Tarboicher de Brezé, rue Royale, place Royale.
1769 25 *Févr.* Messire Christophe François Gailliet de Bouffret, rue de Condé.
1770 3 *Juin.* Messire Felix Nicolas Vallery Blondin de Bréville, rue de Condé.

Présidens Honoraires.

1727 18 *Févr.* Messire Alexis Denis Massot, rue des deux Ecus.
1738 3 *Mars.* Messire Robert Sulpice, rue des grands Augustins.
1740 14 *May.* Messire Anne Ange Gabriel de Groust de Beaufort, rue de Sorbonne.
1766 4 *Juin.* Messire Claude-Henri Droin de Saint-Leu, rue Mêlé, près la porte S. Martin.

Conseillers d'Honneur, MESSIRES,

1771 18 *Déc.* Charles Brochet de Saint-Preſt, Maître des Requêtes, & Intendant du Commerce, cul-de-ſac de l'Oratoire.

1771 18 *Déc.* François Veron de Fortbonnais, ci-devant Conſeiller au Parlement de Metz, Inſpecteur Général des Monnoies de France, rue Saint Pierre, quartier Montmartre.

Conseillers, MESSIEURS,

1748 24 *Juillet.* Cavé d'Haudicourt, *Doyen*, rue du Mûrier S. Victor.

1751 31 *Mars.* Durand du Boucheron, rue de la Poterie, près la Grève.

1755 29 *Avril.* Allou d'Hémécourt, rue du Colombier, près l'Abbaye.

1760 13 *Févr.* D'Origny, rue Caſſette, près la rue Carpentier.

1760 22 *Sept.* Le Breton de Baſſou, rue de la Tiſſéranderie.

1760 29 *Nov.* Martineau de Soleinne, rue Sainte Croix de la Bretonnerie.

1761 3 *Sept.* Negrier de la Guériniere, quai de Bourbon, île S. Louis.

1762 20 *Janv.* Parent, rue & faubourg Montmartre.

1762 1er *Déc.* D'Origny de la Neuville, rue d'Anjou au Marais.

1765 18 *Sep.* Andrieu, rue de la Tiſſéranderie.

1767 11 *Avril.* Cahouet d'Hercourt, rue des Roſiers, vis-à-vis la rue des Ecouffes.

1767 5 *Sept.* Le Blond de Joncourt, rue de Sorbonne.

1768 8 *Juill.* Chantier de Brinville, rue S. Louis dans l'île.

1769 10 *Juin.* Le Caron de Beaumeſnil, rue de la Tiſſéranderie.

1769 6 *Sept.* L'Eclopé, rue Quincampoix.

1770 31 *Janv.* De la Chaſtre, rue des deux Boules Sainte Opportune.

1770 26 *Juill.* Rivault de Monceaux, rue Quincampoix.

1770 12 *Sept.* Couſte rue des Jeûneurs.

1770 12 *Sept.* Thébaudin de Bordigné, rue Sainte Croix de la Bretonnerie, près la rue de l'Homme armé.

1770 15 *Déc.* Bertin, rue Sale-au-Comte.

Conseillers Honoraires, MESSIEURS,

1720 5 *Mars.* Salart de Lormois, rue des Noyers.

1735 5 *Juillet.* Philippy de Bucelly, rue de la Verrerie.

1735 14 *Sept.* Des Rouziers, rue Clocheperce.

1739 11 *Juill.* Dauvergne de Saint-Quentin, rue & île S. Louis, près l'Arcade.
1740 28 *May.* Pascalis, cul-de-sac St Thomas du Louvre.
1740 1 *Juin.* Petit, rue S. Victor.
1741 8 *Mars.* Abot de Bazinghen, rue du Bacq, vis-à-vis les Filles Sainte Marie.
1741 22 *Déc.* Hautecloque d'Abancour, rue Cassette, F. S. G.
1744 20 *Déc.* Dartois, rue des grands Augustins.
1746 27 *Août.* Martin d'Ezilles, rue du Temple.
1748 25 *May.* Royer de Belou, rue & Hôtel de la Monnoie.
1749 30 *Juin.* Tyberge, vieille rue du Temple, près la rue S. Antoine.
1750 20 *Juin.* Dumyrat de Boussac, rue S. Jacques, vis à-vis la rue des Noyers.
1750 22 *Août.* Le Chevalier, rue & Cloître S. Honoré.
1763 22 *Janv.* Huez de Pouilly, Maitre des Comptes, rue de la Harpe, vis-à-vis la rue du Foin.

Conseillers Honoraires en vertu de l'Edit du mois de Septembre 1771.

MESSIEURS,

1754 11 *Déc* Flayelle d'Elmotte, rue de la Harpe.
1755 30 *Avril.* De Bray de Flesselles, rue Sainte-Avoie.
1756 13 *Mars.* Langlois de Falaize, rue des grands Augustins.
1758 23 *Janv.* Le Poivre de Villers aux-Nœuds, rue Montmartre.
1763 26 *Févr.* Renaudiere, rue des Noyers.
1764 15 *Janv.* D'Origny de Beaugilet, rue de Bourgogne, Faubourg St Germain
1766 23 *Déc.* Poitevin de Guny de Tillencourt, rue de Richelieu.
1767 3 *Juin.* Millin, rue de la Colombe, en la Cité.
1768 5 *Févr.* Guillaume de Sauville, rue S. Sébastien, Pont aux choux.
1768 30 *Juin.* De Pouques d'Herbinghen, rue Vivienne.
1769 12 *Juillet.* Dutemple, rue S. Louis.
1770 3 *Fév.* Recoquillé de Binville, rue des deux Ecus.

GENS DU ROY, MESSIEURS,

1746 26 *Nov.* Herault, *Avocat Général*, rue de la Tiffèranderie, près la rue du Mouton.
1762 15 *Juillet.* De Gouve, *Procureur Général*, rue & près la Barriere de Notre-Dame des Champs.
1768 3 *Août.* De Lignac, *Avocat Général*, r^e Cassette, F. S. G.
1748 13 *Juill.* Lefebvre, *Avocat Général honoraire*, rue de Thorigny, au Marais.

Substituts de M. le Procureur Général, MESSIEURS,

1749 13 *Aoust*. Creffart, rue de la Harpe, vis-à-vis la rue du Foin.

1766 19 *Mars*. De Goyenval, rue S. Honoré, vis-à-vis la barriere des Sergens.

Greffier en Chef, & Secretaire du Roy près la Cour.

1744 18 *Mars*. Me Gueudré de Ferrieres, rue & Hôtel de la Monnoie.

Mes { D'Hotel, *premier Commis du Greffe, & Receveur des Amendes*, rue de la Harpe, près la rue Poupée.
Corbin, *second Commis du Greffe*, re du milieu des Urfins.

1736 Me Rouſſeau, *premier Huiſſier*, rue & Hôtel de la Monnoie.

Huiſſiers de la Cour des Monnoies.

1738 Parquoy, *Doyen*, rue Thevenot.
1742 Dupuis, rue Quinquempoix.
1742 La Caille, rue Bourglabbé, près la rue du petit Hurleur.
1745 Laiſnel, rue Sainte Croix en la Cité.
1747 Poullet, rue des Lombards, près le Notaire.
1749 Rouſſeau le jeune, rue. . . .
1751 Boudrenghain, rue S. Martin, vis-à-vis S. Merry.
1753 Lardy, rue & vis à-vis S. Severin.
1756 Adam, rue de Seine, faubourg St Germain.
1757 Le Gros, rue de la Coſſonnerie.
1769 De la Chénal-Villars, rue Michel-le-Comte, vis à-vis l'hôtel de Hallwil.
1769 Mionet, rue Jean-Pain-mollet.
1770 Marthelot, rue de la Calendre, au coin de la rue de la Barillerie.
1770 Le Coup, rue de la Coutellerie.

Vogin, *Conſierge-Buvetier*, cour Dauphine, à la Cour des Monnoies

Tréſorier Payeur des Gages & Receveur général des Boëtes des Monnoies de France.

M. Bellaud, rue de Thorigny au Marais, vis-à-vis l'hôtel le Camus.

Contrôleurs, Meſſieurs,

Delamanche, *ancien*, rue des Prouvaires.
Lefebvre, *alternatif*, rue du Dauphin.
Rottier, *triennal*, rue St Antoine, vis-à-vis la rue des Ballets.

Les Avocats du Parlement & les Avocats au Parlement plaident & occupent également à la Cour des Monnoies.

HOSTEL DES MONNOIES.

Officiers Généraux des Monnoies, MESSIEURS,

DEschamps, *Tréſorier Général des Monnoies de France*, à l'Hôtel.

Hery, *Contrôleur Général des Monnoies de France*, rue de Cléry.

Quevanne, Chevalier de l'Ordre du Roi, *Eſſayeur Général des Monnoies de France*, audit Hôtel.

Roettiers, *Graveur général des Monnoies de France*, audit Hôtel.

Commiſſaires du Roi Inſpecteurs.

M. de Fortbonnais, Conſeiller d'Honneur en la Cour des Monnoies, *l'Inſpection Générale des Monnoies de France*, rue S. Pierre, quartier Montmartre.

M. Tillet, *l'Inſpection générale des Eſſais & Affinages du Royaume*, hôtel des Monnoies.

Directeur & Contrôleur de la Monnoie des Médailles.

M. de Cotte, aux Galeries du Louvre.

Officiers de la Monnoie de Paris, MESSIEURS,

Cagniard, *Juge-Garde.*
Lheritier, *autre Juge-Garde.* } audit Hôtel.

Du Peiron, *Directeur & Tréſorier particulier*,
Du Peiron, fils, *Adjoint.* } audit Hôtel.

Loir, *Contrôleur du Change*, quai de Bourbon, en l'Iſle.

Ratgras, *Contrôleur Contregarde du Directeur*, audit Hôtel.

Racle, *Eſſayeur Particulier*, audit Hôtel.

. . . . . *Graveur particulier* . . . . . .

Rambach, *Inſpecteur du Monnoyage*, audit Hôtel.

Figueres, *Affineur de la Monnoie de Paris*, rue de Bourbon, Fauxbourg S. Germain.

Clément, *Fermier des Affinages*, rue de Braque, au Bureau des Carroſſes.

Sorin, *Directeur des Affinages*, à l'Hôtel des Monnoies.

Prevôts & Lieutenans des Ajuſteurs & Monnoyeurs de la Monnoie de Paris.

Prevôt des Ajuſteurs.

Faucheur, rue Baſſroy, faubourg S. Antoine.

Prevôt des Monnoyeurs.

Barbot, rue St Antoine, près la rue St Paul.

Lieutenant des Monnoyeurs.

Bocquet, rue du Four, Faubourg S. Germain.

Lieutenant des Ajuſteurs.

Ligner, près la barriere du Trône.

Greffier de la Prevôté.

Faucheur, barriere des Amandiers.

Syndic Receveur.

Seigneur, hôtel des Monnoies, ou rue Fontaine-au-Roi.

Outre ces ſix Officiers il y a vingt Monnoyeurs & vingt Ajuſteurs; le nombre n'en eſt pas fixé : nul ne peut être reçu ou admis, s'il n'eſt d'eſtoc & ligne. Les aînés ſont Monnoyeurs, les cadets Ajuſteurs. Leurs filles ont auſſi le droit d'être reçues ſous le nom de Taillereſſes; elles donnent droit à leurs enfans mâles : elles ſont au nombre de vingt-huit.

Ces Officiers conſervent cet état depuis plus de ſix cens ans dans leurs familles : il y a des priviléges y attachés.

VILLES

OU IL Y A JURISDICTION DES MONNOIES, ET OU L'ON BAT MONNOIE.

Let. Villes.	*Direct. Mrs*	*Let.* Villes.	*Direct. Mrs*
A. *Paris*,	DU Peiron. DuPeiron, fils, *Adj.*	N. *Montpellier*,	Bernard.
		Q. *Perpignan*,	Bourdeau.
B. *Rouen*,	Pantin.	R. *Orleans*,	Porcher.
D. *Lyon*,	Millanois.	T. *Nantes*,	Tatin.
H. *La Rochelle*,	Beaupied de Clermont.	&. *Aix*,	Sabatier.
		AA. *Metz*,	Barbé.
I. *Limoges*,	Nauriſſart.	BB. *Straſbourg*,	Beyerlé.
K. *Bordeaux*,	Gallant.	VV. *Lille*,	Le Page.
L. *Bayonne*,	Darripe.	Vache. *Pau*,	Darripe-Caſaux.
M. *Toulouſe*,	Laburthe.		

VILLES où il y a ſeulement Juriſdiction des Monnoies.

Caen.	Riom.	Troyes.	Grenoble.
Tours.	Dijon.	Amiens.	Rennes.
Poitiers.	Reims.	Bourges.	Beſançon.

Premiers Presidens, Avocats & Procureurs Généraux des Cours de Parlemens, Chambres des Comptes, Cours des Aydes, Cour des Monnoies, & Conseils Supérieurs du Royaume.

Avec le jour de leur Rentrée.

I. P. signifient Premier Président; *P. G.* Procureur Général; *A. G.* Avocats Généraux.

PARLEMENS.

MESSIEURS,

PARIS,

1771 BErtier de Sauvigny, *I. P.*
1771 De Vergès, *A. G.*
1771 Joly de Fleury, *P. G.*
1771 De Vaucresson, *A. G.*

TOULOUSE *rentre* 12 *Nov.*

1771 De Niquet, *I. P.*
1771 Parasols, *A. G.*
1771 Lecomte Marquis de Noé, *P. G.*
1771 Malebois, *A. G.*

GRENOBLE *rentre* 26 *Nov.*

Cour des Aydes unie.

1771 Vidaud de la Tour, *I. P.*
1771 Colaud de la Salcette, *A G.*
1771 De Berger de Modieu, fils, *P. G.*
1771 Servant, *A. G.*

BORDEAUX *rentre* 12 *Nov.*

1771 De Gascq, *I. P.*
1771 Saige, *A. G.*
1771 Dudon, *P. G.*
1771 Dudon fils, *A. G.*

DIJON *rentre le* 12 *Novemb.*

Cour des Aydes unie.

1772 Chesnard de Layé, *I. P.*
1771 Golas, *A. G.*
1771 Perrard, *P. G.*
1771 Guyton de Morveau, *A. G.*

AIX EN PROVENCE

rentre le 1er *Oct.*

1771 D'Albertas, *I. P.*
1771 D'Autheman, *A. G.*
1771 Joannis, *P. G.*
1771 D'Albertas, *A. G.*

PAU EN BÉARN *rentre* 12 *Nov.*

Ch. des Comptes, Cour des Aydes & Fin. unies.

1759 Delacaze, *I. P.*
1759 De Faget de Pomps, *A. G.*
1739 De Casaux, *P. G.*
1766 De Liffalde, *A. G.*
1763 De la Caze fils, *I. P. en sur.*

RENNES *rentre le* 12 *Nov.*

Cour des Aydes unie.

1771 De la Briffe d'Amilly, *I. P.*
1771 De Menardeau de la Charodiere, *A. G.*
1771 Grimaudet, *P. G.*
1771 Silgny, *A. G.*

BESANÇON *rentre* 12 *Nov.*

1771 Chifflet d'Orchamps, *I. P.*
1771 D'Esbiez, *A. G.*
1771 Doroz, *P. G.*
1771 Athalin, *A G.*

Cour Souveraine de LORRAINE *&* BAROIS, *séante à Nancy, rentre* 12 *Novembre.*

1767 De Cœurderoi, *I. P.*
1757 De Marcol, *P. G.*
1751 De Vigneron, *A. G.*
1769 Collonel, *A. G.*

Chambres

DES COMPTES.

MESSIEURS,

PARIS.

1731 Nicolay, *I. P.*
1768 Perrot, *A. G.*
1768 De Montholon, *P. G.*
1768 Nicolay, fils, *I. P. en survivance.*

DIJON *rentre le* 12 *Nov.*

1770 Dagrain, *I. P.*
1751 Morel, *A. G.*
1727 Boüillet d'Aizerey, *P. G.*
1762 Baron, *A. G.*

NEVERS, *Chambre Ducale.*

1763 Dubois, *I. P.*
. . . . . *A. G.*
1744 Ruby, *P. G.*

GRENOBLE *rentre* 26 *Nov.*

1758 Bally, *I. P.*
1747 D'Espinasse, *A. G.*
17. . . . . *P. G.*

NANTES *ne vaque jamais.*

1733 De Becdeliévre, *I. P.*
17.. Budan, *A. G.*
1745 De la Tullaye, *P. G.*
17.. Lombard, *A. G.*

BLOIS.

1758 De Saint-Michel, *I. P.*
1759 Bulté de Chery, *A. G.*
1732 Rangeard de la Boissiere, *P. G.*
1761 De Saint-Michel fils, *A. G.*

Chambre des Comptes, Cour des Aydes & Monnoies de LORRAINE, *séante à Nancy. Rentre* 12 *Novembre.*

1756 Dubois de Riocourt, *I. P.*
17.. Thibault de Monbois, *P. G.*
1736 Le Febvre de Montjoie, *A. G.*
1767 Anthoine, *P. G. en survivance.*

Chambre du Conseil & des Comptes du DUCHÉ DE BAR, *séante à Bar-le-Duc, rentre* 12 *Novembre.*

1751 Cachedenier de Varsimond, *I. P.*
1771 De Romécourt, *P. G.*
17.. Meligny de Cheppe, *A. G.*

Cours

DES AYDES.

MESSIEURS,

MONTPELL. *ne vaque jamais. Chambre des Comptes unie.*

1772 De Claris, *I. P.*
1766 Pitot de Launay, *A. G.*
1745 Duché, *P. G.*
1769 Souvome, *A. G.*

BORDEAUX *rentre* 13 *Nov.*

1748 Pascal, *I. P.*
1768 De Caila, *A. G.*
1752 Maignol, *P. G.*
1768 Douat, *A. G.*

MONTAUBAN *rentre* 12 *Nov.*

1757 Malartie, Comte de Montricoux, *I. P.*
1738 La Coste de Beaufort, *A. G.*
1767 Parouti, *P. G.*
1768 Cazabonne de la Jonquiere, *A. G.*

Cour

DES MONNOIES A PARIS.

MESSIEURS,

1772 CHoppin d'Arnouville, *I. P.*
1746 Herault, *A. G.*
1762 De Gouve, *P. G.*
1768 De Lignac, *A. G.*

CONSEILS Supérieurs.

MESSIEURS,

ALSACE, à COLMAR *rentre le 15 Nov.*

1768 BOug, *I. P.*
1748 Loyson. } *A. G.*
1759 Loyson fils, *en sur.* }
1770 Muller, *A. G.*
1754 Néef, *P. G.*

ROUSSILLON, *à Perpignan, rentre le 14 Nov.*

1753 Bon, *I. P.*
1743 Cappot, *A. G.*
1742 De Vilar, *P. G.*
1756 De Gillès, *A. G.*

ARRAS *rentre 11 Novembre.*

1771 Briois, *I. P.*
1771 Foacier de Ruzé, *A. G.*
1771 Anlart de Grandval, *P. G.*

BAYEUX *rentre 11 Novembre.*

1771 Du Chatel, *I. P.*
1771 Duhutrel, *A. G.*
1771 Radulph, *P. G.*

BLOIS *rentre le 11 Novembre.*

1771 Saint-Michel, *I. P.*
1771 Thevenot d'Eſſaules, *A. G.*
1771 Rangeard de la Boiſſiere, *P. G.*

CHASLONS-SUR-MARNE *rentre 11 Novembre.*

1771 Rouillé, *I. P.*
1771 De Salligny, *A. G.*
1771 Brayer, *P. G.*

CLERMONT-FERRAND *rentre 11 Novembre.*

1771 De Chazerat, *Intendant & I. P.*
1771 Dufraiſe de Vernines, *A. G.*
1771 De Champflour, *P. G.*
1771 Caillot de Begon, *A. G.*

DOUAI *rentre 11 Novembre.*

1771 De Buiſſy, *I. P.*
1771 Le Comte de la Chauſſée, *A. G.*
1771 Dupont de Caſtille, *P. G.*

LYON *rentre 11 Novembre.*

1771 De Fleſſelles, *I. P.*
1771 Palerne de Savy, *A. G.*
1771 De Pulligneu, *P. G.*

NISMES *rentre 11 Novembre.*

1771 De la Boiſſiere, *I. P.*
1771 Boſcat de Ferriere, *A. G.*
1771 Planchut, *P. G.*

POITIERS *rentre 11 Novembre.*

1771 De Bloſſac, *I. P.*
1771 Drouault, *A. G.*
1771 Filleau, *P. G.*

ROUEN *rentre 11 Novembre.*

1771 De Croſne, *I. P.*
1771 Perchel, *A. G.*
1772 Perchel, *P. G.*

EN CORSE.

1771 Peyronnel du Treſſan, *I. P.*
1768 Guyot, *A. G.* & *P. G.*

CHANCELLERIE DU PALAIS.

M. Le Procureur Général des Requêtes de l'Hôtel a droit d'assister au Sceau de la Chancellerie du Palais : il se tient par Mrs les Maitres des Requêtes chacun à leur tour pendant un mois, suivant l'ordre de réception en chaque quartier, excepté les premiers mois de chaque quartier, qui sont exercez par le Doyen des Doyens des Maitres des Requêtes.

Janvier, M. Fargès de Polisy, Conseiller d'Etat ordinaire, Doyen des Doyens des Maitres des Requêtes, rue des Bons-Enfans S. Honoré.

Février, M. Doublet de Persan, rue des petits Augustins, Faubourg S. Germain.

Mars, M. Chardon, rue Sainte Appolline.

Avril, M. Fargès de Polisy, Conseiller d'Etat ordinaire, Doyen des Doyens des Maitres des Requêtes, rue des Bons-Enfans S. Honoré.

May, M. Saunier, Place Royale.

Juin, M. Lescalopier de Nourar, rue des Francs-Bourgeois, au Marais.

Juillet, M. Fargès de Polisy, Conseiller d'Etat ordinaire, Doyen des Doyens des Maitres des Requêtes, rue des Bons-Enfans S. Honoré.

Aouſt, M. Boula de Quincy, Intendant du Commerce, rue neuve S. François.

Septembre, M De Cotte, aux Galeries du Louvre.

Octobre, M. Fargès de Polisy, Conseiller d'Etat ordinaire, Doyen des Doyens des Maitres des Requêtes, rue des Bons-Enfans S. Honoré.

Novembre, M. Merault de Villeron, rue Geoffroy-Lasnier.

Décembre, M. Poulletier de la Salle, re Culture Ste Catherine.

Le Sceau de ladite Chancellerie se tient deux fois la semaine, qui sont les Mercredis & Samedis, à-moins qu'il n'arrive quelque fête, auquel cas il ne se tient qu'une fois, ainsi que pendant les Vacations du Parlement, auquel tems il ne se tient aussi qu'une fois, qui est le jour choisi par M. le Président.

Ladite Chancellerie a, aussi-bien que le grand Sceau, ses Officiers, qui sont quatre Conseillers-Secrétaires du Roi Audienciers, quatre Conseillers-Secrétaires du Roi Contrôleurs, lesquels jouissent dans toute l'étendue du Royaume des mêmes privileges que ceux attribués aux grands Officiers de la grande Chancellerie, douze Conseillers-Rapporteurs Référendaires, quatre Conseillers-Tréſoriers Receveurs des Emolumens du Sceau, & autres Officiers.

Sécretaires du Roy Audienciers, Messieurs,

Janvier, Barrengue, rue des vieux Augustins, près la re Montm.

Avril, Gallet, rue & vis-à-vis Sainte Croix de la Bretonnerie.

Juillet, Liénard, à Verſailles.
Octobre, Lefebvre, rue Sainte Croix de la Bretonnerie.

Honoraires, Caſtel, rue neuve des Bons-Enfans.
Mrs Leonard, rue neuve des petits Champs.

Sécretaires du Roy Contrôleurs, Meſſieurs,

Janvier, Marchand, rue du Petit Bourbon, au coin de la rue de Tournon.
Avril, Deruelle, rue S. Honoré, vis-à-vis S. Roch.
Juillet, Gaudiſſart, rue de Menars, au coin de la rue de Grammont, quartier de Richelieu.
Octobre, Caron de Beaumarchais, rue de Condé.

Conſeillers Rapporteurs Référendaires, Meſſieurs,

Bigot, *Doyen*, rue de la Bucherie.
De Chavannes, *Syndic*, quai d'Orleans.
Delorme, rue Pierre-au-lard.
Gorneau, quai des Auguſtins, près la rue Gille-cœur.
De Saint Georges, cloître S. Merry.
Natey, rue des Bernardins.
Rieutort, rue des deux Portes S. Jean.
Barreau, rue neuve S Merry.
De Beſſé, rue de la Harpe, près S. Coſme.
Girard, rue des Orties, butte S Roch.
Orient, rue Sainte Croix de la Bretonnerie, vis-à-vis l'Egliſe.
Gaſté, *ancien*, à Chaillot.

Tréſorier Général du Sceau de France.

M. Ducheſnay Deſprez, rue Sainte Anne, butte S. Roch.

Treſoriers des Emolumens du Sceau, MESSIEURS,

Janvier, Molliere, rue neuve S. Euſtache. *S'adreſſer* à M. Cagniard, ſon Confrere.
Avril, Lemoine du Lys, place de Grève, ps la re du Mouton.
Dupuis, *honoraire*, à l'Orangerie des Tuileries.
Juillet, Porquet, rue Ste Avoie, près la rue Geoffroy-Langev.
Doutreleau, *honoraire*, barriere du Trône.
Octobre, Cagniard, à l'Hôtel de la Monnoie.

Gardes-Minutes, Maiſtres,

Menaſſier, rue des Maçons.
Gillet le jeune, rue Beaubourg.
Patenôtre, Cloître Notre-Dame.
Foiſy, rue Thibotodé.

Huiſſiers, Maiſtres,

Rieutort, *Doyen*, Cour du Palais.
Freville, rue des Maçons, près la Sorbonne.
Verquaiſſe, rue d'Enfer, près le Pont-rouge.
Braconier, rue de Perpignan, en la Cité.
Simon, rue St André, au coin de la rue Hautefeuille.
Bunel, rue du Roule.
Pilon, rue S. Denis, vis-à-vis la rue de la Tabletterie.

. . . . . .

Freville, *Porte-Coffre*, rue des Maſſons.

BUREAU DES FINANCES, CHAMBRE du Domaine, & Tréſor.

PRÉSIDENS, MESSIEURS,

17. . . . . *Premier Préſident*, rue . . . . .
1770 Merault, *ſecond Préſident*, rue de la Ceriſaie.
1739 Maſſon, rue Bourtibourg.

Tréſoriers de France, MESSIEURS,

1743 Poirier d'Arigny, *Doyen*, rue Coquilliere.
1744 Lambert, rue des Prouvaires, vis-à-vis la rue des Deux Ecus.
1747 Martialot de Fontenay, rue Hyacinte, porte S. Michel.
1749 Le Roy de Valmont, rue Xaintonge, au Marais.
1752 Hachette, place Royale, près la rue S. Louis.
1760 Mignot de Montigny, rue des vieilles Audriettes, *en ſurv. en* 1742.
1762 Muſnier de Darvault, rue des Francs-Bourgeois, au Marais.
1764 Augiers de Bernay, rue S. Dominique S. Jacques, près la rue d'Enfer.
1766 Hebert de Hauteclaire, rue Bardubec, p^s la rue S. Merry.
1767 Gilley, rue des Bernardins.
1768 Rua, rue S Dominique, près la rue du Bacq.
1768 Malus Dumitry, rue Ste Avoie, près la rue des vieilles Audriettes.

Gens du Roy, MESSIEURS,

17.. . . . . , *Avocat du Roy au Bureau des Finances & Chambre du Domaine*,
1772 Marin, *Procureur du Roy au Bureau des Finances & Chambre du Domaine*, place Dauphine.

1722 Me Iſſaly, *Greffier en chef du Bureau des Finances & Chambre du Domaine*, rue des quatre Fils, près la vieille rue du Temple.

1770 Perrot, *Commis au Greffe*, re des Mauvais Garçons S. Jean.

1753 Me Henry, *Premier Huiſſier au Bureau des Finances & Chambre du Domaine*, cour du Palais, au Bureau des Finances.

Commiſſaire du Conſeil pour le Pavé de la Ville, Fauxbourgs & Banlieue de Paris.

M. Mignot de Montigny, rue des vieilles Audriettes.

Commiſſaires du Conſeil pour les Ponts & Chauſſées.

M. le Préſident Merault, rue de la Ceriſaie, *pour le Département de Compiegne, qui comprend les routes de*

Flandres, ... Par Senlis & Compiegne. / Par Pont Sainte-Maixence.

Picardie, ... Par Chantilly & Creil. / Par Beaumont & Beauvais.

Allemagne, Par Meaux, la Ferté-ſous-Jouarre. / Par Lagny, Couloumiers, & la Ferté-Gaucher. / Par Tournon, Rozoy.

Soiſſons, ... Par Dammartin.

Et les Embranchemens de ces routes.

M. Lambert, rue des Prouvaires, vis-à-vis la re des Deux Ecus, *pour le Département de Verſailles, qui comprend les routes de*

Bretagne.....Par Verſailles & Dreux.

Normandie, Par Pontoiſe, le Bordeau de Vigny. / Par S. Germain, Poiſſy, Mantes.

Orléans, ...Par Etampes.

Et les Embranchemens d'icelles.

M. Hébert de Hauteclaire, re Bardubec, ps la re S. Merry, *pour le Département de Fontainebleau, qui comprend les routes de*

Lyon, ...Par Fontainebleau, Nemours.

Bourgogne, Par Melun & Montereau. / Par Moret, Sens, & Joigny. / Par Saint-Florentin & Tonnerre.

Champagne, ..Par Provins & Nogent-ſur-Seine.

Et les Embranchemens d'icelles.

Commiſſaires du Conſeil pour le Départem. des Tailles, Meſſieurs,

Mignot de Montigny, rue des vieilles Audriettes.

Giſſey, rue des Bernardins.

Commiſſaire du Conſeil pour les Bâtimens dépendans du Domaine du Roy.

M. Hachette, place Royale, près la rue S. Louis.

M. Henry, *Receveur des Amendes*, au Bureau des Finances, cour du Palais.

Conseillers du Roi Commissaires généraux de la Voyerie.

MESSIEURS,

1736 Le Brun, *Doyen*, vieille rue du Temple, au coin de la rue de Bercy.
1764 Moreau, vieille rue du Temple, près le cul-de-sac d'Argenson.
1768 Gobert, rue Ste Croix de la Bretonnerie, vis-à-vis la rue de Mouffy.
1772 Gibert, rue Ticquetonne, chez le Notaire.

Huissiers.

1753 Me Henry, *premier Huissier au Bureau des Finances & Chambre du Domaine*, cour du Palais, au Bureau.
1769 Me Petit, *premier Huissier Audiencier à la Chambre du Domaine*, quai de la Grève, près la rue Geoffroy-Lasnier.
1740 Rouillié, *Doyen*, rue de la Verrerie, vis-à-vis le Bureau des Couturieres.
1747 Lefebvre, rue Comtesse d'Artois.
1748 Thevenin, rue de la Tiffléranderie.
1750 Blondeau, rue Pierre-au-lard.
1755 Compagnon, rue St Honoré, près la rue des Poulies.
1757 Ragueilleau, rue de la Licorne, en la Cité.
1762 Domain, *Collecteur*, rue S. Denis, vis-à-vis S. Leu.
17. . . . . .

Le *Bureau de Messieurs les Commissaires de la Voyerie*, rue Beaubourg, au coin de la rue des vieilles Etuves.

Les Avocats du Parlement & les Avocats au Parlement plaident & occupent également à ce Tribunal.

Connétablie & Maréchaussée de France.

LES MARÉCHAUX DE FRANCE en sont les Chefs, quand la Charge de Connétable n'est point remplie ; & les Commissaires & Contrôleurs des Guerres y ont séance, suivant la Déclaration du Roy de l'année 1574.

Lieutenans, MESSIEURS,

1751 Canet Dugay, *Lieutenant Général*, Quay d'Anjou, dans l'Isle, Procureur du Roy en 1747.
1766 Laus de Boissy, *Lieutenant Particulier*, rue & île St Louis, hôtel de Chenizot.

1772 Le Marquis de Charas, *Prevôt général de la Connétablie*, Conseiller, rue des Blancs-manteaux. *Voyez* le détail de sa Compagnie, à la table.

1760 Claret, *Lieutenant Particulier Honoraire*, rue Regratiere, île St Louis.

1751 Procope Couteaux, *Procureur du Roy*, porte Montmartre, n°. 3.

1763 Me Prestre, *Greffier en Chef*, rue Ste Avoie, vis-à-vis la rue de Bracq.

1747 Joüesne de Longchamp, *Commis Greffier*, rue Mazarine, vis-à-vis l'hôtel de Flandres.

Les Tréſoriers Généraux de l'Ordinaire des Guerres payent les Gages des Officiers du Siége de la Connétablie & Maréchauſſée de France; & les Receveurs Généraux des Domaines & Bois, ceux de l'Amirauté & ceux des Eaux & Forêts de France.

Huiſſiers, Maiſtres,

Ribert, *premier Huiſſier Audiencier*, rue S. Julien-le-pauvre.
Bailly, rue de la grande Truanderie, près la rue S. Denis.
Couchot, rue de la Harpe, au coin de la r^e de la Parcheminerie.

Les Audiences s'y tiennent les Mardis & Vendredis.

COMMISSAIRES DES GUERRES.

CES Officiers ſont très-anciens; & leurs fonctions ſont d'autant plus honorables, qu'elles émanent de celles de MM. les Maréchaux de France.

Suivant le quatrieme des douze Articles fondamentaux du Siége général de la Connétablie & Maréchauſſée de France, ils exiſtoient déjà en 1356.

En 1567, les Commiſſions en vertu deſquelles ils exerçoient, furent toutes érigées en titres d'Offices formés, pour la poſſeſſions deſquels ils furent tenus de prendre des proviſions du Roi.

Le feu Roi ſupprima les Charges de Commiſſaires ordinaires des Guerres en 1691, & par le même Edit les recréa héréditaires, ainſi que celles des Provinciaux en 1704.

Il y a actuellement 127 Charges de Commiſſaires ordinaires & 31 de Provinciaux, non compris les Commiſſaires attachés aux Troupes de la Maiſon du Roi, à la Gendarmerie & aux Régimens des Gardes, & ceux qui ſont nommés par les Maréchaux de France.

Les Charges des Commiſſaires ordinaires & des Provinciaux qui avoit été aſſujetties à la Paulette en 1722, en ont été diſpenſées par une Déclaration du Roi du 20 Août 1767, qui les a rétablies à vie ſur le pied militaire, en convertiſſant les Quittances de Finance en Brevets de retenue.

Commiſſaires

Commissaires ordinaires des Guerres, Messieurs;

Allemant de Brunieres, *à Briançon.*
Auberon, *à Metz.*
Audoul, *à Cambray.*
Barbier, *à Strasbourg.*
Barquier, *à Antibes.*
Beaudet de Morlet, *Bitche en Lorraine.*
Bernardi, *à Apt.*
Bigot de Saint-Simon, *à*.....
.....
Blanchard, *en Corse.*
Bosny de Boisgrenier, *à Saint Omer.*
Brunck de Fründeck, *à Strasbourg.*
Cappe, *à Maubeuge.*
Cappy Doiry, *Châlons-sur-M.*
Caussan, *à Montpellier.*
Charpentier, *à Digne.*
Chauvreux de Blacourt, *à Longwy.*
Chemilly, Mousquetaire, *à Paris.*
Cheverry, *Blaye.*
Chicaneau de Gassey, *à Orléans.*
Colin de la Brunerie, *à Embrun.*
Collot, *en Lorraine.*
Couppy, *Moulins.*
Cressonnier du Terreau, *à Montelimar.*
Damesme, *à Hagueneau.*
D'Athose, *à Lyon.*
Dautemarre d'Ervillé, *à Betfort.*
De Billecart, *à Moulins.*
De Boiscler, *à Soissons.*
De Boncourt, *Lille.*
De Carrery (Cher), *à Toulouse.*
De Chastre de Billy, au Louvre.
De Farcy d'Ozonville, *Alençon.*
Defrazans, *Dijon.*
De Gleze, *à Weissembourg.*
Deheaulme de Vallombreuse, *à Paris.*
De la Chapelle, *Perpignan.*
Delamolere de Pruneville, *à Orléans.*
De la Ponce, aux Invalides.
De Lelez de la Taherie, *à Châlons.*
De Maupassant, *à Soissons.*
Demuntz, *à Vire.*
De Montcarville, *à Béthune.*
De Raismes de Zery, *à Lille.*
De Saint-Pierre, *Xaintes.*
De Salverte, *à Sarrelouis.*
De Senant, *à Vannes.*
De Thiville, *à Dunkerque.*
De Vaugines, *à Landau.*
D'Heu, *Valogne.*
Dolhassary, *à Scheleſtat.*
Dorigny, *à Nancy.*
Drollenvaux, *à Strasbourg.*
Dubois de Crancé, *à Châlons.*
Dumontet de la Colonge, *Salins.*
Du Peuty, *à Amiens.*
Duval, *à Huningue.*
Eyssautier, *à Toulon.*
Fleury de la Philiponiere, *à Phalsbourg.*
Framery, *à Doulens.*
Gallart, *à Valenciennes.*
Girard du Demaine, *à Marseille.*
Gondot, petit hôtel de Biron, rue de Varennes.
Gressier de la Grave, *en Corse.*
Guerrier Dumast, *à Paris.*
Hanapier, *à Orléans.*
Hullin de Champeroux, *à Brest.*
Jeanseing, *à Vic & Marsal.*
Jehannot, *à Nancy.*
Kempffer, *à Strasbourg.*
Labrely Fontaine, *à Paris.*
La Houssaie, *à Versailles.*
La Jesse, *à Nogent-sur-Seine.*
Larminat, *à Thionville.*
La Rouerie, *à Rennes.*
Launay, *à Lyon.*
Le Chevalier de Sucy, *à Valence.*

Le Febvre de la Grimonniere, *Caen.*
Le Febvre, aux Invalides.
Le Gay de Villiers, *à Vezoul.*
Le Grand, *à Besançon.*
Le Normant de Mezieres, sur le rempart, vis-à-vis la rue du Sentier.
L'Epinau, *à Toul.*
Lépine de Roberſart, *à Landrecy.*
Longmeſnil, *en Corſe.*
Mabile, faubourg S. Martin, hôtel du Tillet.
Malus, *Lille.*
Malaſſis, *à Paris.*
Manchon d'Oſſery, *Arras.*
Marechal, *à Colmar.*
Maſſart, *Philippeville.*
Millin de Grandmaiſon, *à Bourg-en-Breſſe.*
Monin de Marnay, *à Paris.*
Neyret de la Ravoye, *Paris.*
Noblat, *à Straſbourg.*
Pain, *à Rennes.*
Palteau de Veimerange, *à Toulon.*
Paſcalis de la Seſtriere, *à Barcelonnette.*
Pasdeloup, *à Orléans.*
Paul d'Herville, *à Metz.*
Paulain, *à Paris.*
Pichon, *à Metz.*
Piot, à l'hôtel de Condé.
Potier, *à Nancy.*
Potier de Raynans, *à Nancy.*
Pottier Dufreſnoy, *à Bonifacio, en Corſe.*
Poulletier, *à Verſailles.*
Poulletier de Suzenet, *à Dole.*
Prat Deſprez, *à Belle-Iſle.*
Prevoſt de Merleval, *Caudebec.*
Rabiel de Coupiane, *au Havre.*
Regnault de Beauvallon, *à Paris.*
Richard de Gaix, *Caſtres.*
Riencourt, *Loches.*
Rinquier de Ruſilly, *à Calais.*
Robineau de Villemont, *à Marſeille.*
Rochebrune de la Grange, *à Limoges.*
Tarlé, *à Bergues.*
Theyras de Grandval, *Clermont en Auvergne.*
Tiſſet de la Mothe, *en Corſe.*
Thibault, *à Rochefort.*
Triballet, *à Chartres.*
Tronville de Villers, *à Metz.*
Vardon, *à Caen.*
Villeronde, *à Xaintes.*
Yſarn, *Montmedy.*

Commiſſaires Provinciaux, Meſſieurs,

Baudouin, *à Colmar.*
Boileau, *à Aire.*
Bonnier de S^t-Coſme, *Caen.*
Bouret d'Erigny, rue des Jeuneurs.
Capet, *à Nantes.*
De Chatelard, *à Dijon.*
De Mazerand, *Milhault.*
Denys, *à Bourbonne.*
De Pontet de la Croix Maron, *à Bordeaux.*
Deſlandes de Lancelot, *à Saint-Brieux.*
Dopenois, *à Abbeville.*
Doreil, *en Provence.*
Dubarbier, *Bayonne.*
Dubois de la Chevalerie, *Poitiers.*
Ducheſne, *Sedan.*
Ethis de Novéan, *à Beſançon.*
Fay Puyrand de la Cheze, *à Tours.*
Ferrand, *Metz.*
Galland, *Charleville.*
Gillot d'Hon, *à Givet.*
Godde, *à Rouen.*
Labbe de Briaucourt, *à Chaumont.*

Marmier, *Montpellier.*
Pujol de Mortry, *Valenciennes.*
Routy Dubois, *à Bourges.*
Saint-Eſteve, *la Rochelle.*
Thevenin de Margency, *à Arras.*
Trupheme, *à Aix.*
Vellecourt, *à Thionville.*
Veyret de Valagnon, *à Grenoble.*
Villemann, *à Straſbourg.*

Honoraires.

De la Villeurnoy, *à Paris.*
Legros de Princé, *Nantes.*

COMMISSAIRES ATTACHÉS A LA MAISON DU ROY.

MESSIEURS,

Gardes du Corps, Compagnie de M. le Duc d'Ayen.

Venet, rue S. Louis, au Marais, près la rue des Minimes.

Compagnie de M. le Prince de Tingry.

Bourgevin de Moligny, rue Chriſtine, Faubourg S. Germain.

Compagnie de M. le Prince de Beauvau.

Sallier de Champolle, rue du petit Muſc.

Compagnie de M. le Duc de Villeroy.

Dachery, rue Poiſſonniere, au coin de la rue S. Roch.

Gendarmes de la Garde.

Le Grand de Beauregard, } rue de Thorigny.
Denis de Senneville, *en ſurvivance*, }

Chevaux-Legers de la Garde.

De la Croix, rue & près l'égoût Montmartre, Hôtel de Charoſt.

Mouſquetaires.

D'Auger de Montignac, rue de la Croix des Petits-Champs; *I. Compagnie.*
Puyou de Bonneval, rue du Parc-Royal, *II. Compagnie.*

Grenadiers à cheval.

Le Vavaſſeur, rue Royale, butte Saint Roch.

Gendarmerie.

Delobel d'Alency, rue de la Chaiſe, Fauxbourg S. Germain.
De Floſſac, rue Royale, butte S. Roch.
Chaponnel, rue des Déchargeurs.
Philippe de Puligny, rue de la Sourdiere.

Gardes Françoiſes.

Liré, *à Verſailles.*
Deſneux, *à Romorantin.*
De Laval, ...
Jogues, *à Orleans.*
Veilliet, rue du Temple, vis-à-vis la rue de Montmorency.
. . . . . .

Gardes-Suiſſes.

Boutinon de Courcelles, Commiſſaire général des Suiſſes & Griſons, rue de Grammont, près le Boulevart.

Commiſſaires des Guerres de la nomination de Meſſieurs les Maréchaux de France.

Noms de Meſſieurs les Maréchaux de France.	*Noms des Commiſſaires & leurs demeures.*
Feu Biron	Geoffroy, *à Paris.*
Feu d'Aſſeld.	Baron de Fregwal, *à Joinville.*
Feu Noailles.	Roullierre, r^e S^t Joſeph, quartier Montmart.
Feu Montmorency.	Frey de Neuville, *Verdun.*
Feu Coigny.	Pavin de Fontenay, *à Soiſſons.*
Feu Chaulnes.	Gallet de la Sardiere, ...
Feu Nangis.	De la Valonne, *à Montelimart.*
Feu Iſanghien.	Janſon de Bermond, rue du Four S. Honoré.
Feu Duras.	Gabriel, *à Verſailles.*
Feu Maillebois.	Farconnet, *à Tournon.*
Feu Belle-Iſle.	Proſt de Larry, *à Paris.*
Feu Saxe.	Boullet, rue S. Thomas du Louvre.
Feu Langeron.	Duvivier, *à Paris.*
Feu Balincourt.	Houſſé, *à Paris.*
Feu la Farre.	Colomé, *à Haguenau.*
Feu d'Harcourt.	La Salle, *à Metz.*
Clermont-Tonnerre.	Teyſſere, *à Grenoble.*
Feu Lowendal.	Rotiſſet, *à Paris.*
Richelieu.	Ardiſſon, *à Cannes.*
Feu Sennecterre.	Ferry, *à Auſch.*
Feu Maubourg.	Faucher, *a Bordeaux.*
Feu Lautrec.	Demars, *à Paris.*
Biron.	Laugeon, *à Paris.*
Feu Luxembourg.	De la Croix, *à Douay.*
Feu d'Estrées.	Dezoteux, *à Paris.*
Feu Thomond.	Branchu, *à Valenciennes.*
Berchény.	Offarel, *à Aveſnes.*
Conflans.	Gangolf, *à Mezieres.*
Contades.	David, *à Verſailles.*
Soubiſe.	De Creſt, *à Lille.*
Broglie.	De Guiroux, *à Valenciennes.*
Briſſac.	Prieur, rue Caſſette, Fauxb. S. Germain.
Lorges.	Frere, *à Beſançon.*
Armentieres.	Valcourt, *à Metz.*

CONTROLLEURS DES GUERRES.

L'Institution de ces Officiers, comme de leurs fonctions, est aussi ancienne & aussi honorable que celle des Commissaires, puisqu'elle part du même tems & de la même source.

Le quatrieme des douze articles fondamentaux du Siége général de la Connétablie & Maréchaussée de France, fait aussi mention de leur existence en 1356.

En 1567, les Commissions en vertu desquelles ils exerçoient, furent toutes érigées en titre d'Offices formés, & ils furent également tenus de prendre des Provisions du Roi pour pouvoir posséder ces Offices.

En Septembre 1692, ils furent supprimés & recréés par le même Edit; & peu de tems après réduits & fixés au nombre qui suit.

Contrôleurs ordinaires des Guerres, Messieurs,

ADam de Levigny, *à Chaumont en Bassigny.*
Aubusson de Cavarlay, *à Bourganeuf.*
Baltus, *à Metz.*
Barbier de la Brosse, *à Vigne, par Auxerre, près Vezelay.*
Baritel, *Mâcon.*
Belly, *à Brienne, près Troyes en Champagne.*
Bergerat, *à Saintes.*
Bernier, rue Notre-Dame des Victoires.
Beschefer, *à Vitri-le-françois.*
Beugnon, *à Troyes en Champagne.*
Bingès de Marquiny, *à Marquigny par Rhetel-Mazarin.*
Blanchardon de Mozé, *au Mans.*
Blondat, *Decize par Nevers.*
Blondat fils, *Decize par Nevers.*
Bonneau des Grandes-Brosses, *à Tours.*
Boujour, *Sainte-Menehould.*
Bourgeois, *Troyes.*
Bredeau, *Genouillé par Tonnay-Boutonne en Xaintonge.*
Brevost, *à Mussy-L'évêque.*
Brumault de Montgazon, *à Ruffec.*
Brun, *à Bordeaux.*
Carpentier de Forceville, *à Lihus le grand, près Beauvais.*
Chalandon, *à Mâcon.*
Chanal, *Condrieux près Lyon.*
Clerjon, *Villefranche en Beaujolois.*
Coussillan, *à Tours.*
Crignon de Bonvallet, *Orleans.*
Croquet de Beligny, *à Montargis.*
De Beaumeny, rue S. Julien-le-pauvre.
De Billy, *à Herdun en Artois.*
De Brouville, *Orleans.*
Dechadefaux, *à Murat par Saint-Flour.*
De Genne de Boisgasson, rue de l'Observance.
De Jarnac, *Coignac.*
De la Faye, rue du Faub. S. Honoré.
De la Greve, *à Angoulême.*
De la Pesche, *Verdun.*
De la Porte de Pequiny, *à Pequiny, près Amiens.*

De la Rade, *à Saint-Jean d'Angely.*
Delattre, *à Longprè, près Abbeville.*
De la Vergne, *à Montmorillon.*
Delivet de Saint-Mars, *à Coudray, près Conches;* à Paris, rue des Jeûneurs.
De Marignac, *à Saint-Omer.*
De Miſſy, *au château de la Rivoire, près Annonay en Vivarais.*
Dervieux, *à St Etienne en Forez.*
D'Eſpagnol, *à Evron, près Mayenne.*
De Ville, *à Greſle en Beaujolois*
Drappier du Marloy, *à Stenay.*
Droüet de Valoutin, *au Mans.*
Drouin, *à l'Iſle-Bouchart en Touraine.*
De Beſſey, *à Saint André près Rouanne, route de Lyon.*
Elie, *à Falaiſe.*
Etienne, *à Meſſy Levêque.*
Faiſſot de Brulon, *à Sablé au Maine.*
Falvelly, *à Maurs en Auvergne.*
Fauquet, *à Verſailles.*
Ferriere, *à . . . . .*
François, *à Amiens.*
Gannin, *à Lyon.*
Gervaiſe de Leſpau, *à Tours.*
Guerrard de la Chapelle, *à Amiens.*
Guillier, *à Nogent-le-Rotrou.*
Guyot, *à Joinville.*
Haudry de Blenau, rue de Bourbon, aux petits Carreaux.
Hebre de S. Clément, *Rochefort.*
Hernault de Montiron, *à Noyeux, près Château-Gonth.*
Hoiſnard de la Maloniere, *à Laval.*
Hurtrel de Vallobert, *à Montreuil-ſur-mer.*
Jahan, *à Tours.*
Joſeph de Saint-Georges, rue Guénégaud.
Joubert de Marais-neuf, *à Bourg-neuf en Retz.*
Jourdain, *à Troyes.*
Laſvernhez, *à Tours.*
Le Febvre de Foliet, *au Mans.*
Le Febvre, *à Vitry-le-François.*
Le Miere du Sauſſay, *à Argentan.*
Le Roux, rue des vieux Auguſtins, chez M. Berger.
Le Thierry, *à Lille en Flandre.*
Lievre, *à Villefranche.*
Lorteau, *à S. Gilles-ſur-Vic, en Bas-Poitou.*
Macquart de Terlinden, *Lille.*
Maréchal, rue des Lions Saint-Paul.
Maſſon de Verſeuil, *à Mezieres.*
Mauduyt de Tavers, *Syndic*, rue des Foſſés Saint Victor, près la Doctrine Chrétienne.
Maurel, *à Lyon.*
Molin, *à Job près Ambert, par Clermont.*
Mollerat de Verprés, *à Luzy en Nivernois.*
Monteleon, *Saint-Forin près Clermont-Ferrand.*
Moreau de Candale, *Syndic*, rue des Filles S. Thomas, au coin de la rue de Richel.
Niepce, *à Châlon-ſur-Saone.*
Olivier Perrée de la Villetreuſe, *à . . . . .*
Olry d'Orainville, rue Lévêque, butte S. Roch.
Paſtoureau du Contirant, *Nouiron par Bordeaux.*

Peltereau, *à Château-Regnault, près Tours.*
Petitjean de Belleville, *à Rouanne.*
Petyſt d'Authieulle, *à Amiens.*
Piel de la Porte, *à S. Domingue.*
Pinceloup de la Grange, *à Nogent-le-Rotrou.*
Pinchard, *à Reims.*
Pleuvry, *à la Ferté-Bernard.*
Portier de Lugny, *à Amboiſe.*
Prioriau de la Foſſe, *Bordeaux.*
Rallier de la Tertiniere, *à Châteaugontier.*
Rallier fils, *à Châteaugontier.*
Rocheux des Aubus, *près Lorme par Nevers.*
Rocourt, *à Reims.*
Roger d'Eſcorpin, *à Dreux.*
Ruinart, *à Reims.*
Sailland, *à Saumur en Anjou.*
Sambin, *à Romaneche en Mâconnois par Nevers.*
Savart, *à Beaugency.*
Senechaud, *à Dourdan.*
Sinſon, *à Orléans.*
Sirot, *à Arnay-le-Duc.*
Sorbiere de Bezay, *à Tours.*
Soyer, *à Regnonval, près Beauvais.*
Symard, *à Laon.*
Tezennas, *à Troyes.*
Tezenas, *à S. Etienne en Forez.*
Treton, *à Montreuil-Bellay en Anjou.*
Tricaud la Goute, *à Amplepuis en Beaujollois.*
Turrin, *à Vandeuvre par Bar-ſur-Aube.*
Vandebergue de Villebouré, *à Orleans.*
Varennes, rue Saint Jacques, près la rue du Foin, *& à Cramant, près Epernay, en Champagne.*
Veron, *à Bordeaux.*
Wignier de Franſſu, *Abbeville.*

Honoraires, Meſſieurs,

Beauperrin de Villemont, *Adjoint au Syndicat*, rue du Foin S. Jacques.
De Miannay, *à Abbeville.*

Contrôleurs Provinciaux des Guerres, Meſſieurs,

Lemore, *au Bourgargental, en Forez.*
Colombe Deſpinaſſe, *à Saint Geneſt de Malifax en Forez.*
Le Couvreur de Boulinvilliers, *à Amiens.*

Contrôleurs des Guerres attachés à la Maiſon du Roy, Meſſieurs,

Gardes du Corps.

Gautreau, rue de Buſſy.
Guérard, vieille rue du Temple, près la rue de Bretagne.
L'Evêque de Montville, *à Barbezieux en Saintonge.*

. . . . . .

Gendarmes de la Garde.

Gaultier de Mezia, *à Lyon.*

Chevaux Legers.

Robillard, 1re du vieux Colomb, vis-à-vis la Miſéricorde.
Duché de Saint-Leger, *à Chamarande, près Arpajon.*
L'Enfumé, *à Saint-Florentin, près Troyes.*

Mouſquetaires.

Schieſſer de Mortauve, *en Lorraine.*
Joſſe de Bellebat, *à Bellebat, près Marcoucy.*

Grenadiers à cheval.

Thierry, rue S. Honoré, au coin de la rue de l'Echelle.

Gendarmerie.

Giraudon, *à Orléans.*
Franquet Dochet, *à Lille en Flandre.*
Turrin, *à Troyes.*
Mayre, *à Vermanton, près Auxerre.*

Gardes Françoises.

Piault, rue St Victor.
Desboves, à l'Hôtel de Soubise.
Coynard, *la Fere.*
Gallier, rue de Grenelle, vis-à-vis l'hôtel des Fermes.
De Bonneville, *à Villeneuve-le-Roi.*
Petit, rue Phélipeaux.

Gardes Suisses.

Bezard, *à Orleans.*
Collin, rue du Gindre, F. S. G.
Bernardin, *S. Germ. en Laye.*
Frion de la Tour, *à . . .*
Duval, *à . . . .*
Godot, rue de Seine, vis-à-vis la rue de l'Echaudé.
Daudin, rue des deux Portes Saint Sauveur.
Lorry, rue Meslé.
Marchais de la Guittonniere, *à Château-Thierry.*
Soufflot des Biches, *à Irancy, près Auxerre.*

Les Maréchaux de France, outre ce Tribunal, en ont encore un qui se tient chez le plus ancien, qui se nomme *premier Maréchal de France*, où ils connoissent par eux-mêmes & sans appel, de tous différens mûs entre Gentilshommes & Gens faisant profession des Armes, pour raison de leurs engagemens de paroles, des points & billets d'honneur. Les Requêtes sont mises ès mains du Rapporteur & du Secrétaire des Affaires, qui sont,

1759 M. de Cotte, Maitre des Requêtes, *Rapporteur*, aux Galerie du Louvre.

M. Gondot, *Sécretaire général de Messieurs les Maréchaux de France*, Commissaire ordinaire des Guerres, rue & près la barriere de Varenne, au petit Hôtel de Biron.

La Compagnie du Prevôt Général de la Connétablie & Maréchaussée, *Voyez* la table.

Maîtrise Particuliere des Eaux & Forêts de Paris.

Officiers, Messieurs,

1749 CAvelier, *Maître Particulier*, rue du Foin S. Jacques.
1770 Ranfin, *Lieutenant*, rue des Lavandieres Ste Opportune.
1772 Notta, *Garde-Marteau*, rue Clocheperche.
1768 Dumortous, *Procureur du Roy*, rue des Mathurins, vis-à-vis la rue des Mâçons.
Maupoint, *Greffier*, rue du Figuier.
Debeaujeu de Ferotte, *Commis Greffier, Secrétaire de la Chambre*, rue des mauvais Garçons, Faubourg S. Germain, derriere la Comédie.
Dufusiau, *premier Huissier Audiencier*, rue S. Antoine, derriere la Fontaine.
Broisse, *Huissier Audiencier & Receveur des Amendes*, rue des Blancs-manteaux, au coin du cul-de-sac Pecquet.
Buron, *Architecte*, rue Sainte Croix de la Bretonnerie.
Renard, *Arpenteur général*, rue Geoffroy-Lasnier.
Riviere, *Arpenteur*, rue S Antoine, derriere la fontaine.
Ginet, *Arpenteur*, rue S. Jacques, chez M. Briasson, Libraire.
Chaillou le j. *Arpenteur*, rue Beaubourg.
Romain Paillard, *Garde général du Département*, rue de la Ferronnerie, passage des charniers des Innocens.
Froment, *Garde général Collecteur des Amendes*, rue Thevenot.

Maîtrise des Eaux & Forêts de Saint-Germain en Laye.

MLe Duc de Noailles, *Maître Particulier*, Hôtel de Noailles, rue St Honoré.

MESSIEURS,

De Santeul, *Lieutenant de la Maîtrise.*
Blesimare, *Garde-Marteau.*
Delespine de Sousigny, *Procureur du Roy.*
Filbois, *Greffier.*
Regnault, *Garde général, Collecteur des Amendes.*
} à Saint-Germain en Laye.

Grands Maîtres.	*Maîtrises.*	*Receveurs Généraux des Domaines & Bois.*
GÉNÉRALITÉ. *PARIS.*		
MESSIEURS.		MESSIEURS.
DUvaucel, rue Sainte Anne, butte S. Roch.	Paris. S. Germain. Fontainebleau. Auxerre. Sens. Crécy en Brie. Provins. Sézanne. Châteauneuf en Thimerais. Dreux.	Geoffroy de Montjay, *anc. & mitr.* rue des 2 Portes S. Jean. Binet de la Bretonniere, rue neuve Saint Euſtache, près l'hôtel de Carignan, *altern. & mitr.* Machagon, *Commis aux exercices de M. Fabus*, chez M. Binet de la Bretonniere.
	Dourdan	Palerne de Ladon, rue Montmartre, vis-à-vis la rue de la Juſſienne.
Généralité. *Soiſſons.*		
Geoffroy, Grand-Maître de la Généralité d'Alençon, *commis à l'exercice de cette Maîtriſe*, rue des deux Portes Saint Jean.	Compiegne. Senlis. Beaumont-ſur-Oyſe. Laon. Clermont en Beauvoiſis. Noyon. La Fere. Laigue. Villers-Coterets. Coucy. Chaulny. Grurie de Valois & de Bohain.	Domiliers, à Soiſſons; à Paris, cul-de-ſac S. Faron. M. Ruffier, ſon Caiſſier, rue de Berry, au Marais. Couvret, rue de Richelieu, au coin de la rue du Hazard, *pour le Duché de Valois.*
Généralités. *Picardie, Amiens, Artois, & Flandre.*		
Bauldry de Villennes, rue des Juifs, au Marais.	Boulogne. Calais. Abbeville. Lille. Saint-Omer. La Motte-aux-Bois. Tournehem. Arras. Heſdin.	Le Senechal, *anc. & altern.* rue Chapon, à Paris. Paliſot de Beauvois, à Lille en Flandres, à Paris, chez M. Roland, ſon Caiſſier, cour du vieux Louvre, chez M. Watelet.
Généralité. *Hainaut.*		
De Stappens de Fléchinel, à Lille.	Valenciennes. Givet. Le Queſnoy.	Maillard, rue neuve S. Euſtache, vis-à-vis l'hôtel de Strasbourg, & *commis par Arrêt aux exercices* de M. de Malezieu. M. Ruffier, ſon Caiſſier, rue de Berry, au Marais.
Généralité. *Châlons en Champagne.*		
Telles d'Acoſta, rue des trois Pavillons, au Marais.	Sainte-Menehould. Bar-ſur-Seine. Chaumont. Rheims. Vaſſy. Vitry-le-François. S. Dizier. Troyes.	Poulain, rue Chapon, au Marais.

Généralité. *Metz.*

Coulon, à Charleville.	Metz, Vic, Thionville, Sedan, Château-Regnault, Phalsbourg. Grurie de Montmedy & de Longwy.	Marchal, fils, rue des Fossés Montmartre. Marchal, pere, rue des Fossés Montmartre. Trouville, Commissaire des Guerres, *Contrôleur général*, à Metz.

Généralités. *Duché & Comté de Bourgogne. Franche-Comté. Alsace.*

De Marisy, rue Charlot, au Marais.	Dijon. Avalon. Châtillon-sur-Seine. Chalons-sur-Saone. Autun & Mâconnois. Barsur-Seine & Belley.	Poulletier de Perigny, pere & fils, rue S. Marc, à Paris, ou à Dijon. D'Arcantieres, *Contrôleur général*, à Dijon.
	Besançon, Baumes-les-Dames. Dole. Vezoul. Salins. Poligny. Gray.	Langloix, à Dole; & à Paris, rue de la Croix, derriere le Temple. M. Ruffier, son Caissier, rue de Berry, au Marais. Pellechet, *Contrôleur général*, à à Dole.
	Ensishem. Hagueneau.	De Salomon. *anc. & altern.* à Colmar; & à Paris, rue de Berry, chez M. Ruffier, son Caissier. D'Aigrefeuille, Secrétaire du Roi, *Contrôleur général*, à Colmar.

Généralités. *Lyonnois. Dauphiné. Provence. Auvergne.*

Amat de la Plaine, rue Portefoin.	Montbrison. Mâcon.	Guerin, *ancien & triennal*, à Lyon. Ducruet, *les années paires*, à Lyon. M. Ruffier, leur Caissier, rue de Berry, au Marais.
	Grenoble, Die. Saint Marcellin.	Clapier, à Grenoble. Falquet de Planta, à Grenoble.
	Aix.	Mars, *anc. & altern.* à Paris, rue des Billettes, à Sainte Croix. M. Malicet, son Caissier, vieille rue du Temple, vis-à-vis la rue de Bercy.
	Riom. Saint-Flour. Ambert.	. . . . . *ancien & alternatif.*

Généralités. *Toulouse. Montpellier. Roussillon.*

Toulouse & Montpellier. De Cheyssac, à Toulouse; à Paris, rue du Gros Chenet.	Villemur. Quillan. S. Pons. Castelnaudary. Grurie d'Alby.	Mellié, pour Toulouse, rue neuve S. Eustache, près les Petits Carreaux.
	Villeneuve de Berg. Grurie de Mende.	Borel, pour Montpellier & Roussillon, *années impaires*, à Grenoble & à Montpellier.
Roussillon. M. l'Intendant en fait les fonctions.	Les Bois du Roi en Capsir & Conflent.	Bertrand, *pour les années paires*, à Perpignan.

Généralités. *Bordeaux. Auſch. Pau. Montauban.*

Baſtard, à Agen.	Bordeaux.	Blanchet de la Sabliere, *anc. & altern.* à Bordeaux; à Paris, chez M. Chanorier, rue d'Anjou. M. Dubois, ſon Caiſſier, même demeure.
	L'iſle Jourdain & Gruries de Fleurence. St Gaudens & Gruries d'Arreau & S. Girons. Tarbes & Gruries de Nogaro. Pau & Gruries de Lichare.	De la Borde, pere, *anc. & altern.* à Auſch.
		De la Borde de Laas, fils aîné, *anc. en ſurvivance*, à Auſch.
		De la Borde Laurentian, fils cadet, *alternatif en ſurvivance*, à Auſch.
	Foix. Rhodès.	Martin, à Montauban. M. Ruffier, ſon Caiſſier à Paris, rue de Berry, au Marais.

Généralités. *Poitou. Aunis. Saintonge. Angoumois. Haut & bas Limouſin. Haute & baſſe Marche. Bourbonnois & Nivernois.*

De Guimps, à Paris, rue des bons Enfans, ou à Angoulême.	Poitiers. Châtellerault. Niort & Gruries d'Aunay. Fontenay-le-Comte.	Langloys, rue St Honoré, près S. Roch, vis-à-vis les Ecur. du Roi.
	Angoulême. Bellac. Cognac.	Allaire, rue de la Feuillade, près la place des Victoires.
	Rochefort. Brive.	Dunoyer, à la Rochelle.
	Cerilly & Gruries de Coſne. Montmatault. Moulins. Nevers. Gueret.	Perichon de Vaudeuil, à Soiſſons; à Paris, M. Lamy, ſon Caiſſier, chez M. de Lorme, Cloître Notre-Dame.

Généralités. *Touraine. Anjou. Le Maine.*

De Cabanel d'Anglure, rue de Richelieu, près la rue neuve Saint Auguſtin.	Loches. Château-du-Loir. Chinon. Baugé. Gruries de Beaufort. Le Mans. Angers. Mamers. Amboiſe. Tours.	Janon de Souligné, rue neuve des petits Champs, près la rue de Richelieu.

Généralité. *Bretagne.*

De la Pierre, de Saint Nouan, à Hennebon.	Rennes & Gruries de Boſquen. Cornouailles à Carhaix. Gruries de Quimperlé Villecartier. Nantes. Vannes. Fougeres. Le Gavre.	La Fontaine, *ancien & alternatif*, rue de Louis le Grand.

Généralité. *Rouen.*

De Mondran, rue de Cléry, au coin de la rue du gros Chenet.	Rouen. Arques. Vernon & Andely. Caudebec. Pont-de-Larche. Lyons. Paſſy.	Tourolle, rue d'Orléans, au Marais.

Généralité. *Caen.*

Guyon de Frémont, rue Thibotodé.	Vire. Valogne. Mortain & Caen. Bayeux.	Nigon de Berty, Cloître Notre-Dame.

Généralité. *Alençon.*

Geoffroy, rue des deux Portes S. Jean.	Alençon. Argentan. Bellême. Domfront. Mortagne. Gruerie de Falaise & Gruerie de Moulins.	Pannelier, rue des Nonaindieres, hôtel Sainte Croix.

Généralités. *Berri. Blésois. Haut & Bas Vendômois.*

Duquesnoy de Mouſſy, rue de Richelieu.	Bourges, Vierzon, & Grurie d'Allogny.	Paris, à Bourges; à Paris, chez M. Frémyn, Greffier Criminel du Parlement, rue & Hôtel Serpente.
	Iſſoudun. Château-roux, & Grurie de Châtre & du Châtelet.	
	Comté de Blois, & Maîtriſe de Blois, Chambord, Vendôme.	Rouſſeau, rue Notre-Dame des Victoires, près la rue Jocquelet.
	Romorantin	Palerne de Ladon, rue Montmartre.

Généralités. *Lorraine & Barrois.*

Mathieu, à Nancy.	Nanci. Bar Bourmont. Bouzonville. Brichy. Dieuze. Epinal. Etain. Lunéville. Mirecourt. Neufchâteau. S. Diez. Saint-Mihiel. Sarguemines. Pont à Mouſſon. Commercy.	Terré, rue Théreſe, butte S. Roch. Terré du Petit-val, même demeure, à Paris.

Généralités. *Orléans. Beaugency. Montargis.*

Boucault, *altern.* rue Poiſſonniere, près la rue Bergere.	Orleans. Beaugency. Montargis.	Rouſſeau, pour les domaines & Bois du Roi des Communautés, rue Notre-Dame des Victoires, près la rue Joquelet.
D'Arbonne, *anc.* rue Tranſnonain, au coin de la rue Michel-le-Comte.		Palerne de Ladon, pour l'apanage d'Orléans, rue & près l'Egoût Montmartre.

1730. M. Blanchebarbe de Grandbourg, Grand-Maître *honoraire* de la Maîtriſe de Blois, rue de la Feuillade.

M. Raulin d'Eſſart, Grand-Maître *honoraire* de la Maîtriſe de Haynault.

M. Olivier, Grand-Maître *honoraire* de la Maîtriſe de Caen, rue neuve S. Auguſtin.

M. Miotte de Ravanne, Grand-Maître *honoraire* de la Maîtriſe d'Orléans, rue de Richelieu, vis-à-vis la Fontaine.

M. Hennet de Courbois, Grand-Maître *honoraire* de la Maîtrise du Lyonnois, Provence, Dauphiné & Auvergne, rue du Parc Royal.

M. le Ray de Chaumont, Grand-Maître *honoraire* de la Maîtrise de Blois & Berry, à l'hôtel des Invalides.

Secrétaire général des Eaux & Forêts.

M. Le Mercier, rue des Bourdonnois, à côté de l'hôtel d'Ons-en-Bray.

M. de Milleville, *Contrôleur général des Domaines & Bois de la Généralité de Paris*, vieille rue du Temple, au-dessus de l'Egoût.

Recette des Cens & Rentes du Domaine du Roy.

M. Midrey, *Inspecteur général du Domaine de la Ville & Généralité de Paris, & chargé de la Procuration de MM. les Receveurs Généraux des Domaines & Bois de la Ville & Généralité de Paris, pour les Droits d'Ensaisinement*, rue de la Croix des petits Champs, à l'Hôtel de Lussan. Ce bureau est ouvert tous les jours, excepté le Samedi.

M. Mathagon, *Secrétaire de Messieurs les Receveurs Généraux des Domaines & Bois*, rue neuve des petits-Champs, chez M. Binet.

Le *Bureau & les Assemblées*, chez M. Geoffroy de Montjay, Receveur Général de Paris, rue des deux Portes S. Jean.

Maîtrises Particulieres.	*Receveurs Particuliers.*
Paris, *Saint-Germain*, *Fontainebleau*, *Dourdan*, *Beaumont-sur-Oyse*, *Sens*,	Ces six Recettes Particulieres sont unies à la Recette Générale de Paris, & dépendent de Mrs les Receveurs Généraux.

MESSIEURS,

Châteauneuf,	Petit, à Châteauneuf.
Sézanne, *Provins*,	Saleur, rue Thérese, butte S. Roch.
Auxerre,	Arnauld, à Auxerre.
Senlis, *Compiégne*,	Pannelier, rue du Colombier, Faubourg S. Germain.
Chaulny, *La Ferre*,	Chardon, à Clermont en Beauvoisis.

L'ELECTION DE PARIS.

CEtte Juriſdiction eſt compoſée d'un Préſident, d'un Lieutenant, d'un Aſſeſſeur, de 20 Conſeillers, d'un Avocat du Roy, d'un Procureur du Roy, d'un Subſtitut, & d'un Greffier en Chef.

Meſſieurs de l'Election donnent Audience depuis neuf heures juſqu'à midi : ſçavoir les Mercredis & Samedis, pour les Tailles ; les Lundis & Jeudis, pour les Fermes ; les Mardis & Vendredis, on y travaille de Rapport.

MESSIEURS,

1755 GISSEY, *Premier Préſident*, rue des Bernardins.
1749 Fromont, *Lieutenant*, rue Copeau, vis-à-vis la rue de la Clef.
1732 Huppin, *Aſſeſſeur*, rue & vis-à-vis le petit St Antoine.

Conſeillers, Meſſieurs,

1736 Dauſtel, *Doyen*, rue des deux Ecus, n° 74.
1741 Day, rue de la Tiſſéranderie, près la rue du Cocq.
1741 Ringuet, rue & vis-à-vis le petit St Antoine.
1746 De Jean, rue St Honoré, vis-à-vis l'hôtel d'Aligre.
1749 Hebert, rue Beaubourg, près la rue des Ménétriers.
1755 Lapourielle, rue de Seine, vis-à-vis l'hôtel de la Rochefoucault.
1757 Delic, quay d'Anjou, Iſle S. Louis, près le Pont-Marie.
1758 De la Dainte, rue grande Truanderie, près la rue Verdelet.
1762 Gervais, rue S. Louis en l'île, près le Pont de bois.
1765 Colleau, rue des Barrés, près la rue S. Paul.
1765 Formentin, rue de Seine, près le Jardin du Roi.
1766 Le Compte, rue Mêlé.
1767 Gary, rue Bertinpoirée, au coin de la rue Jean-Lantier.
1768 Boullaye, rue Beaubourg, près le cul-de-ſac Berthaud.
1769 Garandeau, rue S. Antoine, vis-à-vis la rue des Ballets.
17. . . . . .
17. . . . . .
17. . . . . .
17. . . . . .

1747 Satis, Conſeiller, Avocat & Procureur du Roi *honoraire en* 1767, rue Michel-Comte, près la rue Beaubourg.

GENS DU ROY, MESSIEURS,

1767 Auger, *Avocat du Roy*, rue de la Huchette.
1758 Fontaine, *Procureur du Roy*, rue du Four, près Saint Eustache.
1756 De Berly, *Substitut*, rue neuve S Merry, chez M. Barbery, Procureur au Châtelet.
1736 Me Nolin, *Greffier en Chef*, rue S. Denis, près la rue aux Fers.

Procureurs, Maîtres,

1739 Bercher de la Marliere, rue du Plâtre S. Jacques.
1752 Pellier, rue de la Calendre, près le Palais.
1752 Lefort, rue des Gravilliers, au Marais.
1762 Guerin, rue du Plâtre Sᵉ Jacques.
1768 Desban, rue de la Lanterne, en la Cité, au coin de la rue Gervais-Laurent.

Huissiers Audienciers, Maîtres,

1767 Gersin, *premier Huissier*, rue & île S. Louis, vis à-vis la rue Guillaume.
1754 La Hancque, *absent.*
1771 Bucan, rue de l'Hirondelle.

Receveurs & Contrôleurs des Tailles.

1762 Mrs 1767 — Huet de Toriny, *Receveur*, rue Couture Sᵗᵉ Catherine, près la rue du Parc Royal. Pingot, *Contrôleur*, rue Montorgueil, près la rue Thevenot. — *en exercice en 1773.*

1766 Mrs 1764 — De Chestret, *Receveur*, rue du Ponceau, près la porte S. Denis. Balluet, *Contrôleur*, rue Mêlé, quartier du Temple. — *en exercice en 1774.*

Le Bureau des Contrôleurs est chez les Receveurs des Tailles.

CHAMBRE

CHAMBRE DES BASTIMENS.

CEtte Juriſdiction, l'une de celles de l'enclos du Palais, & dans laquelle les Avocats au Parlement & les Avocats du Parlement plaident & occupent, connoît de toutes conteſtations entre Entrepreneurs de Bâtimens, leurs Fourniſſeurs, les Compagnons & Ouvriers, les Carriers, Plâtriers & Chaufourniers, & de tout ce qui a rapport à la conſtruction des Bâtimens. C'eſt dans cette Chambre que les Entrepreneurs & Maîtres Maçons ſont reçus; elle confirme la nomination de leurs Syndics, reçoit leurs Comptes, & eſt chargée de la manutention de leurs Statuts & de la Police ſur les Entrepreneurs & Ouvriers; enſemble ſur les Carriers & Plâtriers, qui y prêtent ſerment. La Police des Bâtimens & Ouvrages de Maçonnerie ſe fait toutes les ſemaines; celle des Plâtres, tous les mois, par des Commiſſaires nommés par le Préſident, parmi les Jurés & Entrepreneurs, dont les Procès-verbaux ſont rapportés à l'Audience, qui ſe tient tous les Vendredis. Il y a auſſi Audience les lundis pour les cauſes particulieres.

Conſeillers du Roy, Juges & Maîtres Généraux des Bâtimens de Sa Majeſté, Ponts & Chauſſées de France.

MESSIEURS,

1770 Maugis, *ancien*, place Dauphine.
17. . . . . *alternatif*, ...
1764 Caron, *triennal*, quai d'Orléans, île S. Louis.

Gens du Roy.

M. Boyſſou, *Procureur du Roi*, rue & près les Bernardins.
M. Le Sueur, *Subſtitut*, Avocat en Parlement, rue Ste Avoie, vis-à-vis l'hôtel de la Trémoille.

Greffier.

Me Foreſtier, *Greffier en chef*, rue Planche Mibray, au coin du quai Pelletier.

A l'Office de Greffier ſe trouve réuni celui de *Principal Commis.*

Me Lenfant, *Receveur des amendes.*

Huiſſiers, Maiſtres;

Lenfant, *premier*, rue de la Calendre.
Bouchard, rue de Bracq, au Marais.
Hurel, rue Geoffroy-Laſnier, près la rue de la Mortellerie.

M. l'Abbé Caſtel, Prieur de Saint-Remy, *Chapelain*, à S. Paul.
Me Hureau, *Avocat de la Communauté*, cul-de-ſac Pecquet.
M. Guilpin, *Secrétaire de MM.* rue Montmartre, vis-à-vis la rue du Jour.

CONSEIL SOUVERAIN DE BOUILLON.

S. A. Mgr le Duc de Bouillon.

Conseillers, Messieurs,

Gillet, quai des Miramionnes, hôtel de Nesmond.
Marchand, rue Bourglabbé.
Gerbier de la Massilaye, quai des Théatins.
Perrault de Bruel, *Intendant Général des Maison & Finances, & Rapporteur de toutes les Affaires*, à l'hôtel de Bouillon.
Tennefon, rue Pavée S. André.
Ferrey, rue Jean-Lantier, vis-à-vis la rue des Orfevres.

Avocat aux Conseils.

M. Leyridon, rue & vis-à-vis la Monnoie.

Intendant des Finances & Tréforier.

M. Escallard de la Bellangerie, à l'hôtel de Bouillon.

Secrétaire & Greffier du Conseil.

M. Chambette, quai d'Orléans, au coin de la rue St Louis.

Ce Conseil établi par S. A. connoît de l'admission des Requêtes en révision & cassation des Arrêts de la Cour souveraine de Bouillon. Si les Requêtes sont admises, le Conseil procéde aux révisions & cassations.

M. Thibault, Ecuyer, *Préfident*, à Bouillon.

AVOCATS AU PARLEMENT.

MESSIEURS,

1704.

HErvé, *Doyen*, rue des Fr. Bourgeois, vis-à-vis la rue des trois Pavillons.

1707.

Dufranc, Cour du Palais.

1709.

De la Marche, rue des Boucheries, Faubourg Saint Germain.

1711.

Gondouin, rue de la Tifférand.
Langloys, rue de Louis le Grand.

1713.

Hargenvillier, rue neuve Saint Merry, vis-à-vis la rue Pierre-au-lard.

1714.

Colombeau, rue Gillecœur.

1715.

Pons, A. B. rue de Montmorency.
Desnoyers des Granges, rue du Coq St Honoré.
Regnault, rue S. Jean de Beauv. près la rue des Noyers.

1716.

De la Marnierre, A. B. rue Sainte-Croix de la Bretonnerie, près la rue Bardubec.
Gillet, A. B. quay des Miramionnes, hôtel de Nesmond.
De Renusson, rue Mazarine.

1719.

Grojard de Mongenault, A. B. rue de Savoye.

MESSIEURS,

Regnard, rue Hautefeuille.

1720.

Jorel, rue des Lavandieres, près le Chevalier du Guet.
Beasse de la Brosse, rue Saint Louis en l'Isle, près le Pont rouge.

1721.

Forestier, rue de Condé, près le Luxembourg.
Estienne, A. B. rue du Plâtre Ste Avoie.
Le Prestre de la Motte, A. B. rue de la Harpe, près le College d'Harcourt.
Dieres, rue du Coq S. Jean.
Rousselet, A. B. Cloître N. Dame.
Pinard, rue Pavée, au Marais.

1722.

Le Begue, rue du Foarre.

1723.

Jolicart, rue Bertinpoirée.
J.P. Robert, rue des Rats, près l'Ecole de Médecine.
Rotrou, rue de Biévre.
Boys de Maisonneuve, A. B. rue de Biévre.
De Benoimont, rue de la Harpe, vis-à-vis la rue des deux Portes.
Benoist, rue du Battoir.

1724.

Lambert, rue Saint Victor, vis-à-vis la rue du Bon-puits.
Rigault, A. B. rue des Billettes.
De Belly de Bussy, rue Beautreillis,

Cellier, Cloître Notre-Dame.
Bouju, rue de la Poterie.

1725.

De Joly, rue des Maçons, près la Sorbonne.
Maſſon, rue-Geoffroy-Langevin.
Le Senechal, rue Barbette, au Marais.
De Lambon, A. B. rue Saint Jacques, près les Mathurins.

1726.

Deſtrevaux de Grandmont, rue des vieux Auguſtins.
Le Berche des Fourneaux, rue de Savoie.
J. D. Des Moulins, rue Sainte Croix de la Bretonnerie, vis-à-vis la rue de Mouſſy.
Dougny, Cloître S. Jean en Greve.

1727.

Bayle, rue Aumaire, vis-à-vis la petite porte S. Nicolas.
Caillet, rue & près S. Sauveur.
De Sachy de Belliveux, rue de la Verrerie.
Terraſſon, rue du Battoir, près la rue Hautefeuille.
Thorinon, rue de la Bucherie.
Boucher d'Argis, quai de la Tournelle, hôtel de Neſmond.
Caffiot, rue & près les Bernardins.
Pajon, rue Poupée, près la rue Hautefeuille.

1728.

Marchand, rue Bourglabbé.
Beviere, quay de la Mégiſſerie.
Bouhon, rue de Surene, Fauxbourg S. Honoré.
De Mouchy de Sachy, rue Saint Louis, près la rue Regratiere.
Gobillon, rue Hautefeuille.
Cornil, rue S. Antoine, preſque vis-à-vis la rue de Fourcy.
Brouſſe, rue de la Verrerie.
Cotton du Verger, Quay Dauphin.

1729.

Taillandier, rue Pavée, près la rue de Savoie.
Bouteix, rue des Foſſés S. Victor, près la rue des Boulangers.
Auvray, rue neuve S. Merry, vis-à-vis le cul-de-ſac du Bœuf.
Du Vaudier, rue de la Verrerie, vis-à-vis la rue du Coq.
Pothouin, rue de la Harpe, au-deſſus de S. Côme.

1730.

Beſnard, rue des Juifs.
Du Verne, rue des Petits Auguſtins.
Jandel, rue du Puits.
Bazin, quai des Miramionnes.
Lefebvre de Dampierre, rue de l'Arbreſec.
Bidault, rue Quinquempoix.

1731.

Gaſteau de la Chatiere, rue & île S. Louis, hôtel de Cheniſot.
Delpech, rue de Sorbonne.
Daudebert, rue des Marais, près la rue des petits Auguſtins.
A. Le Begue, rue Hautefeuille.
Horry, rue des Marmouzets.

1732.

Le Lurez, rue de la Calendre, près le Palais.
Thibault, rue des Maſſons.
Duvert d'Emalleville, rue Hyacinte, porte S. Michel.
Caillau, rue des Maſſons.
Hamot, rue S. Germain l'Auxerrois.

1733.

Boudet, rue Guénégaud.
Lucron, rue de Biévre.
Prevoſt de Ravel, rue du Foarre.
Duval de Séronville, cul-de-ſac Sainte Marine.
Mallet, rue Férou, près Saint Sulpice.
Silly, rue des Noyers.
Laudier du Parc, rue de Biévre.
Maultrot, rue des grands Auguſtins.
Le Paige, au Baillage du Temple.
Doutremont, rue des Poitevins, hôtel de Mégrigny.
Labouret, rue Guillaume, Iſle S. Louis.
Thirion, rue S. Julien le Pauvre.

1734.

Dollet de Solieres, vieille rue du Temple, près le cul-de-ſac.
Duvert de Boutemont, rue Hyacinthe S. Michel.
Coquereau, rue du Foin S. Jacques.
Eſbaupin, rue de Savoie.
Dominé de Verzet, rue Beaubourg.
Le Roy de Fontenelle, rue baſſe des Urſins.
Simon, rue du Coq S. Jean.
Du Chemin, rue Quinquempoix.
Cochin, rue Hautefeuille, au coin de la rue des Poitevins.
Cothereau, Cloître Notre-Dame.
Bordier, rue du Murier Saint Victor.

1735.

Ebrard, rue des Juifs S. Antoine.
Garriſſon de la Tour, rue du Four, vis-à-vis la rue de l'Egoût Fauxbourg S. G.
Le Mariey, rue des cinq Diamans.
Maignan de Savigny, rue des Poſtes, près le Séminaire Anglois.
Laget-Bardelin, rue des Prouvaires, près S^t Euſtache.
Mantel de la Blancherie, rue de la Parcheminerie.

1736.

Malarme, rue de la Ceriſaye.
Trannoy, rue des Anglois, Place Maubert.
Pinault, rue & vis-à-vis le petit St Antoine.
Coqueley de Chauſſepierre, rue des deux Portes S. Severin.
De Bures, rue Hyacinthe Saint Michel.
J. Ph. Jouhannin, } rue S^t An-
Fr. Jouhannin, } dré.
De la Goutte, rue de Condé.
Allouard, rue neuve S. Pierre, derriere les Minimes.
J. M. Colombeau, rue Gille-cœur.
Prunget des Boiſſieres, rue Gille-cœur.
Travers, rue d'Enfer S. Michel.
Fariau, rue des Maſſons.
Charpit, rue de Fourcy.
Sallé, à S. Jean de Latran.

1737.

Laiſné de la Meſangere, rue de la Ceriſaie.
Thetion, Cloître des Bernardins.
Glot, rue Serpente.
Prevoſt, rue des Foſſés Saint Victor, à la Doctrine Chrétienne.
De Babille, rue St André des Arcs.
Trumeau du Clos, rue des gr. Degrez.

Blanchet, rue des grands Auguſtins.
Aubry, rue Hautefeuille.
Clément de Malleran, aux Ecoles de Droit, près Ste Genevieve.
Frenot, rue S. Denis, vis-à-vis la rue de la Heaumerie.

1738.

Rouſſel, rue S. Jacques, près S. Yves.
De Changy, rue Poulletiere, Iſle Notre Dame.
De la Varenne, rue de la Harpe, vis-à-vis la rue du Foin.
Dephelines de la Chartonniere, rue de l'Eperon.
Déve, rue du Coq S. Jean.
Pleney, rue des Foſſés M. le Prince.
Viard, rue Pavée St André des Arts.
Canet Dugay, rue & iſle Saint Louis, près la rue de la Femme ſans tête.
Le Blanc de Kirby, rue de la Harpe, vis-à-vis la rue Serpente.
Mouſiu, rue de la Tiſſéranderie.
Le Roux, quai d'Anjou, île S. Louis.
De Calonne, rue de Biévre.
De la Balme, rue du Plâtre Ste Avoie.
Belpel, rue Ste Croix de la Bretonnerie.
Mimerel, rue des Poſtes, à l'Eſtrapade.
Chappe de Ligny, rue Clocheperce.

1739.

Le Camus d'Houlouve, rue de Savoye, près la rue Pavée.
Langlet, rue Poupée St André.
Vancquetin, rue des Poitevins.
Chambellan, rue St Antoine, vis-à-vis la rue des Ballets.
Des Parviés, rue Serpente.
Maiziere, rue Serpente.
Rouſſelot de Chambrian, Cour de l'Archevêché.
Lelarge, rue des grands Auguſtins.
Rogeau, rue des Maſſons, près la Sorbonne.
Mey, rue St André des Arts.

1740.

Pincemaille, rue de la Harpe, vis-à-vis la rue du Foin.
De Varicourt, rue & Iſle S. Louis, près l'Arcade.
Michel, quai de Bourbon, près le Pont-Marie.
Pelart, Quay de Bourbon, en l'Iſle.
Blondeau des Noyers, rue Simon-le-franc.
Grau, rue des Prêtres St Paul.

1741.

Pichon, rue du Battoir, près la rue de l'Eperon.
Colart, rue des Menétriers.
Aubert, rue du Roi de Sicile.
Du Ponchel, rue des Bernardins, Hôtel de Bracq.
Cartault, rue S. Germain l'Auxerrois.
Du Pouget, quai de Bourbon, près le Pont-Marie.

1742.

Montagne, rue de Grenelle St Honoré.
Bouquet, rue Pavée au Marais, Hôtel de Lamoignon.
Gaulme de la Velle, rue aux Fers.
Lorry, rue Hautefeuille.
Le Gras, rue & Iſle S. Louis, près le Pont-rouge.
Angeleſme de Saint-Sabin, rue Hautefeuille.

1743.

Rouhette, rue S. Paul, cloître S. Louis.
Viel, rue des Marmouzets.
Deperthes de Neuville, rue Mazarine, au-dessus de la rue Guénégaud.
Chauveau de Mauny, rue du Figuier, près S. Paul.

1744.

De Mongeot de Confeveron, rue Gillecœur.
De Vauversin, rue & près la Comédie Françoise.
Marouard, rue de la Calendre.
Flaust, rue St Antoine, près...
Beaugendre, rue S. Jacques, près . . . . . .
Dandasne, Cloître Notre Dame.
Gervaise, rue des Fossés de M. le Prince.
Gaultier, rue du Cimetiere St André, au coin de la rue de l'Eperon.
Richer, cul-de-sac du Paon, près les Cordeliers.
Procope Coutaux, rue & île St Louis, Hôtel de Chenizot.
De la Borde, rue de Condé, vis-à-vis la rue des Fossez M. le Prince.

1745.

Sanson, Cloître N. Dame, cour des Chantres.
Davau, rue des Noyers.
Rapportbled, rue des Bernardins.
Capitain de Varenne, rue Bourglabbé.
Savin du Mony, rue des Cordeliers.
Gerbier de la Massilaye, quay des Théatins.
Tronchet, rue Pierre-Sarrasin.
Perrault de Bruel, à l'Hôtel de Bouillon.
Doillot, rue des Massons.

1746.

Douet d'Arcq, Cloître Notre-Dame.
De Solmes, rue S. Bon.
Reynaud, rue Geoffroy-Langevin.
Limanton, rue Pavée St André-des-Arts.
Jabineau de la Voute, rue de la Harpe, près S. Côme.
De Hansy, rue Mignon, quartier St André.
Marguet, quay & près le pont de la Tournelle.
Briquet de Mercy, rue de Condé.
De la Laure, cloître S. Benoît.

1747.

Boys, rue Percée S. Severin.
Gisley de Fontenay, rue des Bernardins.
Maucler, rue Gilles-cœur.
Caillere de l'Etang, rue du Jardinet.
Martin de Bussy, rue du Chaume.
Godart de Sergy, rue du Foarre.
Thuillier de Bonée, rue du Jardinet, au coin de la rue du Paon.
Piales, rue Perdue, Place Maubert.
Serieux, rue S. Jean de Beauvais, près le College.

1748.

Leger, Place Baudoyer.
Rousseau de la Mothe, rue de la vieille Bouclerie.
Charpentier de Beaumont, rue Ste Croix de la Bretonnerie.
Jobart, cloître des Bernardins.

Tournois, Cloître Notre-Dame.
Lefebvre, rue Ste Croix de la Bretonnerie.
Bouſſenot, rue Serpente.
Dumortous, rue des Mathurins, vis-à-vis la rue des Mâçons.
De Couſtard, rue S. Germain-l'Auxerrois, près le Fort-l'Évêque.
Boureau de Beauſéjour, rue Beaubourg.
De Petigny, rue ne des Petits Champs, près la rue d'Antin, *ou* en Cour.

1749.

Michault de Larquelais, rue du Doyenné Saint Louis du Louvre.
Tenneſon, rue Pavée Saint André.
Cadet de Saineville, rue des vieilles Audriettes.
Belime de Maiſonneuve, rue des Barres S. Gervais.
Oudet, rue Dauphine, hôtel de Genlis.
Duret, rue du Jour, près Saint Euſtache.
Fincken d'Autemarche, rue S. Germain l'Auxerrois, près le Grenier à ſel.
Le Blan, rue de la Comédie Françoiſe.
Guilleu, Cloître S. Benoît.

1750.

Barbé, rue du Bout-du-monde.
Chauveau, rue Galande, hôtel de Leſſeville.
Dorival, rue de la Colombe.
Guerin de la Bréhardiere, rue des Bernardins.
Le Gouvé, rue & près Sainte Croix de la Bretonnerie.
Vaubertrand, rue Bailleul.
Piedfort de Clery, rue S. Julien des Menétriers.
Gaborit, rue Quincampoix.
Tardif des Iſles, rue Galande, hôtel de Leſſeville.
Boyſſou, rue & près des Bernardins.

1751.

Doucy, rue des Juifs.
Bruhier de la Neuville, rue Boudebrie.
Chanlaire, rue de l'Arbreſec.
Huet de Paiſy, rue de la Tiſſéranderie, vis-à-vis la rue des deux Portes.
Sionneſt, rue de la Tiſſeranderie, près la rue des mauvais Garçons.
Mauduiſon, rue de la Verrerie.
Belot, rue des Poitevins.
Le Moyne de Grandpré, rue & Iſle S. Louis.
Dufour, rue des Juifs.
Trumeau de Villiers, rue Bardubec.
Bert de la Buſſiere, cloître S. Benoît.

1752.

Simon du Puiſot, rue des mauvais Garçons, près la rue de la Tixéranderie.
Maſſon de la Motte, rue des Ecouffes.
Goudard, rue de la Bucherie.
Chrétien, rue des Juifs.
Le Prevoſt du Rivage, Place Maubert, au coin de la rue des Lavandieres.
Collet, rue Quincampoix, Hôtel de Beaufort.
Elie de Beaumont, rue Pavée Sᵗ André.
Borot, Place de Vendôme, vis-à-vis la Chancellerie.

Target, rue Ste Croix de la Bretonnerie.
De Laune, rue de Savoie.
Le Mouton deNehou, rue des Bernardins, près le quai.
Paignon de Bretigny, rue des deux Portes S. Severin.
Beaucouſin, Cloître Notre-Dame.
Savet, rue du Chaume, vis-à-vis l'hôtel de Soubiſe.
Leſparat, rue des Maſſons.
Debeaubois de la Touche, rue des Deux Ponts île St Louis.
De la Fortelle, rue S. Bon, près la rue Jean-pain-mollet.
Poncet de la Grave, rue Sainte Croix de la Bretonnerie, au coin de la rue Bourtibourg.

1753.

Favre de Lachaud, rue des Marmouzets.
Racine, Pavillon du Collége Mazarin, au bout de la rue de Seine.

1754.

Le Moine d'Herly, Cloître Notre-Dame.
Caillard, rue des Mathurins.
Le Sage, rue Boutebrie.
Guyet, Place Baudoyer.
Damien de Blancmur, rue neuve S. Merry.
Carteron, rue S. Jacques, près les Mathurins.
Texier, rue de la Ceriſaie.
Timbergue, rue Serpente.
Aubin de la Foreſt, rue de la Harpe, près la rue Percée.
Gibert, rue Vivienne.
Huet, rue du Four S. Honoré.
Perron, quai & vis-à-vis le pont de la Tournelle.
Aved de Loizerolles, quai & place de Conti.
Breton, rue de la Verrerie, près celle du Renard.
Vulpian, rue Chriſtine.
L. Le Roy, rue Saint André des Arts.
Lochard, rue de Savoie.

1755.

Riviere, rue de Condé.
Recolene, rue des Maſſons.
Du Rouzeau, rue des Noyers.
Benoiſt, rue du Battoir.
Achenay, rue Galande, hôtel de Leſſeville.
Ponteau, rue d'Enfer S. Landry.
Acher de Mortonval, rue de la Verrerie, vis-à-vis la rue de Mouſſy.
Trumeau de Vozelle, rue des deux Portes, près la rue Hautefeuille.

1756.

Le Sueur de Petiville, rue des blancs Manteaux.
J. F. Le Preſtre, rue Ste Croix de la Bretonnerie.
Vermeil, rue Geoffroy-Langevin, près la rue Sainte Avoie.
Dorlhac, rue Ste Avoie, près la rue de Bracq.
Le Boucher, rue des Deux Ecus.
Carlier, rue S. Paul.
Dufour, rue des deux Ecus, au coin de la rue de Grenelle.
Devie, rue des Ménétriers.
Charon de Saint-Charles, cloître des Bernardins.
Brouillet de l'Etang, rue Saint Martin, au coin de la rue Aubri-bouché.

Saiget, rue des Barres Ste Gervais.
Pion de la Roche, cloître Ste Opportune.
Siméon, vieille rue du Temple, près le cul-de-sac d'Argenson.
Pelletier, quay de la Tournelle.

1757.

Boullyer, rue de Sorbonne.
Pulleu, rue Saint André des Arts, au Collége d'Autun.
Gudin, rue des Rats, au coin de la rue de la Bucherie.
Le Breton de Franqueville, rue S. André des-Arts.
L'Abbé Rat de Mondon, rue du Four Fauxbourg S. Germain, près la porte de la Foire.
Dumouchet, rue Bertinpoiré.
Teſſier du Breuil, rue des Cordeliers, vis-à-vis la rue de Touraine.
Trouſſeau, re Pavée S. André.
De la Fourniere, rue du Fouarre.
Carré, rue des Foſſez M. le Prince.
De Couſtart de Villiers, rue neuve Luxembourg.

1758.

Teraſſin, rue des deux Portes, près la rue Hautefeuille.
Pierret de Sanſieres, rue du Monceau S. Gervais.
Ribert, rue Galande, Place Maubert.
Clavel, rue de Bétiſy.
Guérin de la Cour, rue Gille-cœur.
Lohier, rue de Tournon.
Blanchard de la Valette, rue Geoffroy-Laſnier.
Collier, rue S. Jacques, au coin de la rue des Noyers.
Hutteau, rue Thibotodée.
Chatelain de Lorgemont, quai de Bourbon, île S. Louis.
Coſtard, rue Geoffroy-Laſnier.
Bruys, rue de la Harpe, vis-à-vis la rue Serpente.
Boullemer de la Martiniere, rue des deux Boules.
Foſſey, rue de Bievre.

1759.

Le Brun, rue des Noyers.
Dampol, rue S. Denis, vis-à-vis la rue de la gr. Truanderie.
De Hericourt, rue & île Saint Louis, cour des Miracles.
De la Rivoire, cloître St Benoît.
Teiſſier, rue d'Enfer S. Michel, près la rue S. Dominique.
Donadieu de Noprats, rue de Sorbonne.
Courtin, rue d'Enfer, cour de Luxembourg.
Claye, rue de la Bucherie.
Bidault de Sainte-Colombe, rue des Deux Ecus, au coin de la rue de Grenelle.
Thacuſſios, rue de l'Eperon.
Gillet de la Marliere, re Beaubourg, près la rue des petits Champs.
Thevenot de Maroiſe, rue des Maçons, près la Sorbonne.
Le Prêtre de la Motte, rue de la Harpe, près le Collège d'Harcourt.
Herbault d'Eſpavaux, rue Perdue, en face de la Place Maubert.
Boucher de la Richarderie, rue Saint Germain-l'Auxerrois.

Orry de Reveillon, rue des Prouvaires.
Yſabeau de Villarceaux, rue du Cimetiere S. André des Arts.
Gaigne, rue S. Thomas du Louvre, à la Prevôté.

1760.

Pauly, quay d'Orleans, île S. Louis.
Nodille de Roſny, rue Beaubourg, cul-de-ſac des Anglois.
Martineau, rue des Mauvais Garçons, au coin de la rue de la Tiſſéranderie.
Fauconnier, rue Bourtibourg.
Carouge, rue du Foin Saint Jacques, au Collége de Maître Gervais.
Aujollet, rue S. Eloy.
Malingrey, rue Saint André, au coin de la rue Gillecœur.
Daſſy, rue & montagne Sainte Genevieve.
Pelletier, rue des Foſſés M. le Prince, vis-à-vis la rue de Touraine.
De Laboureys, enclos du Palais.
Camus, rue Guénégaud.
Cochu, rue des Poulies.
C. P. D. Deſmoulins, rue Sainte Croix de la Bretonnerie, vis-à-vis la rue de Mouſſy.
L'Abbé Borde de Charmois, rue Beaubourg, au coin du cul-de-ſac Bertaud.
Eſtienne, rue du Plâtre Sainte Avoie.
Le Sueur, rue Sainte Avoie, vis-à-vis l'hôtel de la Trémoille.
Maſſé, à l'Arſenal.
Janny, rue de Bracq, au Marais.
Pigeon, rue des Blancsmanteaux, au coin de la rue de l'Homme armé.
Hochereau, rue des Blancs-Manteaux, près la rue Sainte Avoie.
Thorel, rue Saint André des Arts.
Ader, rue neuve St Merry.
Blondel, rue Sainte Croix de la Bretonnerie.
Trezin, rue Hautefeuille.
R. C. Bidault, rue Quincampoix.
Gautier du Breil, rue de Condé, vis-à-vis la rue des Foſſés.

1761.

Chevillard de Folifeu, rue des Prouvaires.
Lalanne, rue Beaubourg, vis-à-vis celle des Menétriers.
Demaubreul de Barbeze, rue du Plâtre S. Jacques.
Cyalis de Lavaud, rue des Francs-Bourgeois, au coin de la rue de Vaugirard.
Treilhard, quai de la Tournelle, hôtel de Neſmond.
Du Douyt, rue de la Harpe, près la rue de la Parcheminerie.
Dinet, r^e des Blancmanteaux, cul-de-ſac Pecquet.
Chalumeau, rue Poupée.
Pourſin de Grandchamp, rue S. Joſeph, quartier Montmartre.
Lepreſtre de Boisderville, rue de la Harpe, près le College d'Harcourt.

Bazin, rue des Rats, près la Place Maubert.
Auvray des Guiraudieres, rue S. Louis au Marais, vis-à-vis la rue du Foin.
Duvergé, quai d'Anjou, île S. Louis.

1762.

Jacobé, quai de Bourbon, île S. Louis.
Julliot, quai de l'Ecole.
Borderel, rue des Bernardins.
Convers Deformeaux, rue de Bievre.
J. Boudet, rue des Cordeliers.
Turpin, cour neuve du Palais.
De Sevres, rue de la Tifféranderie, près la rue de la Poterie.
Lamothe, rue Ste Avoie, vis-à-vis l'hôtel de la Trémoille.
Parent, rue de Jouy.
Carteron, rue S. Jacques, au-dessus des Mathurins.
Canuel, rue de la Harpe, au College de Narbonne.
Isnard de Bonnœuil, rue Taranne, vis-à-vis la rue du Sépulcre.
Corbeil, rue Saint Eloi, hôtel Pepin.
Le Gentil de Kermoisan, cul-de-sac S. Thomas du Louvre, vis-à-vis la rue du Doyenné.
Fera, rue Perdue, place Maubert.
Serée, rue des Gravilliers, près la rue du Temple.

1763.

Picard, rue de la Tifféranderie, au coin de la rue du Coq.
Marnier, rue Galande, vis-à-vis l'hôtel de Lesseville.
Japhet, rue Saint Eloi, hôtel Pepin.
Serpaud, rue des Lavandieres Sainte Opportune.
Rodier, rue du Foarre.
Sarot, rue Galande, vis-à-vis la rue des Rats.
Henrion de Plansey, rue des Cordeliers.
Denys, rue S. Victor, près la rue des Bernardins.
Decesne, rue S. André des Arts, au Collége d'Autun.
Massonet, rue de la Harpe, près la rue du Foin.
Dobet, quai d'Orléans, chez le Notaire.
Minier de Somelan, Cloitre S. Benoit.
Dournel, rue de l'Hirondelle.
Boutroux de Montcresson, rue de l'Eperon, cul-de-sac de la Cour de Rouen.
Quillet, rue des Barrés, hôtel Thériat.
Phelipeaux, rue des Barres.
Mouricault, rue du Monceau S. Gervais.
L. J. B. Cocquereau, Cour du Palais.
P. Pinon du Coudray, rue de Bievre.
Gaignant, rue des Grands Augustins.
Solde, rue & montagne Sainte Genevieve, vis-à-vis le College de la Marche.
Plet, rue de Fourcy S. Antoine.
Nolasque le Blanc de Verneuil, quai des Orfevres, près la rue du Harlay.
Jaillant, re des Blancs manteaux.
Pileux, rue & montagne Ste Genevieve, ps la Fontaine.

1764.

Osmont, cloitre N. Dame.
De Channe-Maron, cloitre Notre-Dame.

Dumont de la Charnaye, rue des mauvais Garçons Saint Jean.
Halaire, rue St Denis, près la rue des Lombards.
Renard, rue Mazarine, ancien hôtel des Pompes.
Grapin, rue des Carmes, au College de Preſle.
Hennequin de Bliſſy, quai Pelletier.
Jolly, rue des Mathurins, vis-à-vis la rue des Mâçons.
Des Granges, rue des Foſſés S. Germain l'Auxerrois, cul-de-ſac Sourdis.
Beſnard, cul-de-ſac St Thomas du Louvre.
De l'Eau, parvis Notre-Dame.
Pihan de la Foreſt, rue de l'Hirondelle, hôtel de Rouen.
Durand, rue Quincampoix.
Thiercelin, rue St André, vis-à-vis la rue Pavée.
D'Iſangremel de Clerigny, quai & place de Conti.
Bouillerot de Chanvallon, rue S. Antoine, au coin de la vieille rue du Temple.
Collette, rue du faubourg S. Jacques, vis à-vis la Viſitation.
Le Clerc, cloître S. Merry.
Boulliotte, quai d'Orléans, île S. Louis.
Aublet de Maubuy, rue du Four, près la rue Saint Honoré.
Le Vavaſſeur, rue N. Dame de Recouvrance.
Coudié, rue des Rats, vis-à-vis l'Ecole de Médecine.

1765.

Guillemot d'Alby, rue S. Louis, au Marais, au coin de la rue des Minimes.
Bercher du Martray, rue du Foarre, attenant la Chapelle.
De Courbeville, rue de l'Arbreſec, près le cul-de-ſac des Provençaux.
Bertelmy, rue du Foarre.
Rimbert, rue Gillecœur.
Laus de Boiſſy, rue & île Saint Louis, hôtel de Chenizot.
La Caze, rue Coqhéron.
Fluſin, place de Grève.
Corteuil de Maupas, rue S. Jean-de-Beauvais, près la rue des Noyers.
Le Glaive, rue Beaubourg, près le cul-de-ſac des Anglois.
Durot, rue des Marmouzets, en la Cité.
Bailleux, rue Percée S. Severin.
Linguet, rue Ticquetonne.
Ranſin, rue des Lavandieres Sainte Opportune, derriere le Grenier à Sel.
Boudard, rue des Noyers.
Didier, rue St Nicaiſe.
Giroux, rue des Lavandieres, près la place Maubert.
De la Pierre, rue des Marmouzets.
Saulnier, quai d'Anjou, île St Louis.
Molé, rue Mazarine, près la rue Guénégaud.
Lemercier, rue de la Coutellerie.
Deſbois, quai d'Orléans, près le Pont-rouge.
Rozet, rue des Bernardins.
Leon, Cour du Palais.
Bourgeois, rue de la Colombe en la Cité,

Marmotant, rue de la Huchette.
Lasseray, rue de la Poterie.
Billard, rue Montorgueil, vis-à-vis la rue Ticquetonne.
Menessier, rue Ste Eloy, près l'hôtel Pepin.
Tirrion, rue Ste Julien-le Pauvre
Voisin, rue Hyacinte, porte Ste Michel.
Bosquillon, rue des Ecouffes, près celle des Roziers.
Bergon, rue Ste Victor, près la rue des Bernardins.
Falourd du Vergier, rue Ste Severin.
Le Bel, Place des trois Maries.
Collet de Messine, rue des Noyers, près Ste Yves.
Rat de la Poiteviniere, rue Hautefeuille, près la rue du Cimetiere Saint André.
Goujon, rue Serpente.
Truchon, rue Saint Etienne-des-Grès.
Grenier, rue Christine.

1766.

Collet de Saint-Victor, rue de la Tisseranderie, vis-à-vis la rue du Mouton.
Dauterive, rue des Poitevins, hôtel de Thou.
Bidault de Montréal, rue Christine.
Gigot, rue S. Severin, vis-à-vis la rue de la Harpe.
Durand de Miremont, rue Regratiere.
De Croville, rue du Hurepoix.
Faré, rue Montmartre, vis-à-vis la rue du Jour.

1767.

Danzel, rue Perdue.

1768.

Bergerat, rue Ste André des Arts.

1769.

Arsandaux, rue Mazarine, près la rue Guénégaud.

1770.

Ferey, rue Jean Lantier, vis-à-vis la rue des Orfevres.
Gueret, rue des Noyers, au coin de la Place Maubert.
Jussy de Mériel, rue du Haut-Moulin.

LE CHASTELET.

Prevoſt de Paris, Lieutenans Civil, de Police, Criminel, & Particulier.

1766 29 *Juil.* M. Anne-Gabriel-Henri Bernard, Chevalier, Marquis de Boulainviller, Conſeiller du Roi en ſes Conſeils, *Prevôt de la Ville, Prevôté & Vicomté de Paris*, Conſervateur des Privileges Royaux de l'Univerſité, en ſon hôtel, rue Notre-Dame des Victoires.

1766 21 *Juin.* M. Jean-François Dufour de Villeneuve, Maître des Requêtes honoraire, *Lieutenant Civil*, rue Culture Ste Catherine.

1759 1er *Déc.* M. Antoine-Raymond-Jean-Gualbert-Gabriel de Sartine, Conſeiller d'Etat, *Lieutenant Général de Police*, rue neuve St Auguſtin.

1765 20 *Juillet.* M. Auguſtin Teſtard du Lys, *Lieutenant Criminel*, rue & près les Blancsmanteaux.

1771 9 *Juill.* M. François-Louis Chaſtelus, *Lieutenant Particulier*, quai Dauphin, ile S. Louis.

Meſſieurs les Conſeillers au Châtelet, ſuivant l'ordre de leur réception.

MESSIEURS,

1726 11 *Sept.* Pillet, *Doyen.*
1726 18 *Sept.* Benoît.
1737 23 *Mars.* Foſſeyeux.
1743 26 *Janv.* Dufreſnay.
1762 12 *Mars.* Bachois de Villefort.
1762 13 *Mars.* Gaſteau de la Chatiere.
1763 16 *Juin.* Benoiſt de Maiſoncelle.
1768 23 *Mars.* Perrinet d'Orval.
1768 19 *Avril.* Mauſſion.
1768 9 *Sept.* Boucher.
1770 14 *Fevr.* Magnier.
1771 8 *Août.* Marion.
1771 13 *Août.* Jacquot d'Anthoney.
1771 20 *Août.* Vernier de Meſſan.
1771 7 *Sept.* Le Seurre.
1771 11 *Déc.* Boſcheron Deſportes.
1771 12 *Déc.* Menage de Breſſolle.
1771 18 *Déc.* Le Blant de Verneuil.
1771 20 *Déc.* Choulx de Buſſy.
1771 31 *Déc.* Michaux, L.
1771 31 *Déc.* Michaux, J.
1772 4 *Janv.* D'Aucourt de Saint-Juſt.
1772 9 *Janv.* De Malartic.
1772 9 *Janv.* Boucher d'Argis.
1772 . . *Janv.* Judde.
1772 5 *Fév.* Le Gras de Saint-Germain.
1772 5 *Fév.* Le Gouve de Vitry.
1772 23 *Juin.* De Montillet.
1772 12 *Sept.* De Caze.
1772 23 *Nov.* De Bonnaire, re Vivienne, *dernier Conſeiller de la ſeconde Colonne.*

Messieurs les Conseillers au Châtelet sont distribués en quatre Colonnes, suivant l'ordre de leur réception ; ensorte que le Doyen est le premier de la premiere Colonne ; le Sous-Doyen le premier de la seconde ; le troisieme le premier de la troisieme ; le quatrieme le premier de la quatrieme ; & le cinquieme le second de la premiere Colonne : ainsi de suite.

Mais quand il arrive une mutation dans le Tableau, par le décès d'un de Messieurs les Conseillers Titulaires, ou lorsque l'un d'eux est reçû dans un autre Office, ou qu'ayant vendu sa Charge, le nouveau Titulaire obtient sur ses Provisions une Ordonnance de soit montré, alors tous ceux qui sont postérieurs en réception à celui qui opere la mutation, changent de Colonne, en passant de la seconde à la premiere ; de la troisieme à la seconde ; de la quatrieme à la troisieme ; & de la premiere à la quatrieme : ainsi de suite.

Messieurs les Conseillers au Châtelet, divisés ainsi en quatre Colonnes, rempliſſent alternativement de mois en mois les quatre Services de ce Tribunal. Sçavoir :

L'AUDIENCE DU PARC CIVIL.
L'AUDIENCE DU PRE'SIDIAL.
LA CHAMBRE DU CONSEIL.
LA CHAMBRE CRIMINELLE.

(M. le Prevôt de Paris vient quand il le juge à propos, aux Audiences, & y prend la premiere place ; il a le droit d'aller aussi à toutes les Chambres quand il lui plaît.)

AUDIENCE DU PARC CIVIL.

(M. le Lieutenant Civil y préside toute l'année.)

Messieurs les Conseillers de la premiere Colonne servent les mois de Février, Juin & Octobre.

Messieurs les Conseillers de la seconde Colonne, les mois de Janvier, Mai & Septembre.

Messieurs les Conseillers de la troisieme Colonne, les mois d'Avril, Aoust & Décembre.

Messieurs les Conseillers de la quatrieme Colonne, les mois de Mars, Juillet & Novembre.

A l'issue de l'Audience du Parc Civil, & icelle tenante, M. le Lieutenant Particulier, vient tenir l'Audience des Criées les mercredis & samedis.

AUDIENCE DU PRE'SIDIAL.

(Messieurs les Doyens des deux premieres Colonnes, président alternativement, ou à leur défaut le Doyen de la troisieme ou quatrieme Colonne.)

Messieurs les Conseillers de la premiere Colonne servent les mois de Mars, Juillet & Novembre.

Messieurs

Meſſieurs les Conſeillers de la ſeconde Colonne, les mois de Février, Juin & Octobre.

Meſſieurs les Conſeillers de la troiſieme Colonne, les mois de Janvier, May & Septembre.

Meſſieurs les Conſeillers de la quatrieme Colonne, les mois d'Avril, Aouſt & Décembre.

CHAMBRE DU CONSEIL. (Où ſe jugent toutes les Affaires de Rapport.)

(M. le Lieutenant Particulier [excepté quand M^rs les Lieutenans Civil ou de Police y viennent] y préſide toute l'année, à ſon défaut, le plus ancien de Meſſieurs.)

Meſſieurs les Conſeillers de la premiere Colonne ſervent les mois d'Avril, Août & Décembre.

Meſſieurs les Conſeillers de la ſeconde Colonne, les mois de Mars, Juillet & Novembre.

Meſſieurs les Conſeillers de la troiſieme Colonne, les mois de Février, Juin & Octobre.

Meſſieurs les Conſeillers de la quatrieme Colonne, les mois de Janvier, Mai & Septembre.

CHAMBRE CRIMINELLE.

(M. le Lieutenant Criminel y préſide toute l'année; à ſon défaut M. le Lieutenant Particulier.)

Meſſieurs les Conſeillers de la premiere Colonne ſervent les mois de Janvier, Mai & Septembre.

Meſſieurs les Conſeillers de la ſeconde Colonne, les mois d'Avril, Août & Décembre.

Meſſieurs les Conſeillers de la troiſieme Colonne, les mois de Mars, Juillet & Novembre.

Meſſieurs les Conſeillers de la quatrieme Colonne, les mois de Février, Juin & Octobre.

Premiere Colonne de Meſſieurs les Conſeillers.

MESSIEURS,

Pillet, *Doyen*, rue des Tournelles, vis-à-vis la r^e des Minimes.
Bachois de Villefort, r^e de Sorbonne, vis-à-vis les Mathurins.
Maullion, rue de Richelieu, vis-à vis la rue des Boucheries.
Jacquot d'Anthoney, rue de la Verrerie, vis-à-vis la rue du Cocq.
Menage de Breſlolle, rue Montmartre, vis-à-vis Saint Joſeph.
Michaux, J. rue Michel-le-Comte, près la rue Grenier-Saint-Lazare.
Judde, rue Bar-du-bec, vis-à-vis la Lance.
De Caze, rue des Champs Eliſées, près la place de Louis XV.

Seconde Colonne de Meſſieurs les Conſeillers.

MESSIEURS,

Benoiſt, rue de Bretonvilliers, Iſle S. Louis.

Gasteau de la Chatiere, rue Culture Ste Catherine.
Boucher, rue Poupée S. André des Arts.
Vernier de Messan, rue du Chaume, vis-à-vis la rue de Paradis.
Le Blant de Verneuil, quai des Orfevres, près la rue du Harlay.
D'Aucourt de Saint-Just, rue Vivienne.
Le Gras de Saint-Germain, rue Geoffroi-Lasnier.

Troisieme Colonne de Messieurs les Conseillers.

MESSIEURS,

Fosseyeux, rue neuve S. Paul.
Benoist de Maisoncelle, rue Bretonvilliers, île S. Louis.
Magnyer, rue de la Féronnerie, près la rue St Denis.
Le Seurre, vieille rue du Temple, au-dessus de la rue de l'Egoût, hôtel d'Epernon.
Choulx de Bussy, rue S. Louis au Marais, hôtel de Joyeuse.
De Malartic, rue Saint Honoré, vis-à-vis la rue S. Florentin.
Le Gouve de Vitry, rue & barriere Notre-Dame de Champs.

Quatrieme Colonne de Messieurs les Conseillers.

MESSIEURS,

Du Fresnay, rue S. Victor, près la rue des Bernardins.
Perrinet d'Orval, rue Ste Marguerite, Faubourg S. Germain.
Marion, rue de Richelieu, vis-à-vis le Caffé de la Foi.
Boscheron Desportes, rue des deux Ecus, près la rue de Grenelle.
Michaux, L. rue Michel-le-Comte, près la rue Grenier Saint-Lazare.
Boucher d'Argis, quai des Miramionnes, hôtel de Nesmond.
De Montillet, rue S. Honoré, à côté de la rue des Frondeurs.

GENS DU ROY,

Servans au Parc Civil, Préſidial, Chambre Civile, grande Police, Criminelle, & petite Police. MESSIEURS,

1768 24 *Mars.* Foullon de Doué, *Avocat du Roy*, rue Vivienne.
1740 5 *Avril.* Moreau, *Procureur du Roy*, rue de l'Egoût, près la Place Royale.
1772 14 *Juillet.* D'Aguesseau de Fresnes, *Avocat du Roi*, rue S. Dominique, près les Jacobins.
1772 15 *Juillet.* Feydeau de Brou, *Avocat du Roi*, rue S. Honoré, vis-à-vis les Jacobins.

Substituts de M. le Procureur du Roy, MESSIEURS,

1740 Meunier, *Doyen*, grande rue Taranne.
1742 Bellanger, rue des Marmouzets, près la porte du Cloître.
1746 Hemar, rue Bourlabbé.
1761 Déyeux, rue & près S. Louis dans l'Isle.
1765 Lallemant, vieille rue du Temple, au coin de la re Ste Croix de la Bretonnerie.

1767 Sellier, rue Sainte Croix de la Bretonnerie.
1772 Faurot, rue Thibotodé.
1772 Chevalier, rue Saint Martin, près la rue des Egoûts, chez le Notaire.

AUDIENCE DE LA CHAMBRE CIVILE.

M. le Lieutenant Civil la tient seul les Mercredis & Samedis, à l'issue de celle du Parc Civil.

AUDIENCE DE POLICE.

M. le Lieutenant de Police la tient seul les Vendredis, & même quelquefois les Mardis, de relevée.

AUDIENCE DU CRIMINEL.

M. le Lieutenant Criminel la tient seul les Mardis & Vendredis.

Trésorier-Payeur des Gages.

1767 M. Collart du Tilleul, rue S. Pierre, quartier Montmartre.
1743 M. Dupuis, *honoraire*, rue neuve S. Merry.

Juridiction des Auditeurs.

1762 M. Desforges, *Juge-Auditeur*, rue S. Jacques, vis-à-vis la rue des Mathurins.
1743 Jaquotot, *Greffier*, rue Ste Croix de la Bretonnerie, vis-à-vis la rue de Mouffy.

Commissaires au Châtelet, suivant l'ordre de Réception.

MESSIEURS,

1729 Girard, *Doyen.*
1730 Grimperel.
1731 Trudon.
1735 De Rochebrune.
1737 Mouricault.
1738 De Machurin.
1743 Chénon, *Syndic.*
1745 Maillot.
1747 Chenu, *Syndic.*
1748 Laumonier, *Syndic.*
1748 Charpentier.
1749 Bourgeois.
1749 Crespy.
1750 Lemaire.
1751 Du Ruisseau.
1752 Ducheſne, *Receveur.*
1753 Roland.
1753 Sirebeau.
1754 Carlier.
1754 Belle, *Greffier.*
1755 Thierion.
1755 Thiot.
1756 Dorival.
1756 Guyot.
1756 Thierry.
1757 Fontaine.
1757 Hugues.
1760 Boullanger.
1760 Mutel.
1760 Leger.
1761 Serreau.
1761 Formel.
1761 Convers Desformeaux.
1762 Coquelin.
1763 Percheron.
1764 Le Gretz.
1764 Ferrand.
1764 De la Porte.
1765 Regnard de Barantin.
1765 Joron.
1766 Michel.
1767 Bourderelle.
1767 Le Rat.
1769 Simonneau.
1769 De Graville.
1770 Vanglenne.
1772 Landelle.
17....

Leurs Départemens dans les Quartiers de Paris.

Quartiers.	MESSIEURS,
La Cité.	DOrival, rue des Marmouzets. Thierry, Quay d'Orléans, près le Pont de la Tournelle. Boullanger, Place du Marché neuf.
S. Jacques de la Boucherie.	Bourgeois, rue Quinquempoix. Simonneau, rue Aubriboucher.
Ste Opportune.	Laumonier, rue Bertinpoirée. Ferrand, rue de la Ferronnerie.
Le Louv. ou S. Germ. l'Aux.	Chénon, rue Baillette. Mutel, rue St Honoré, près la rue d'Orleans.
Le Palais Royal.	Trudon, rue S. Thomas du Louvre. Sirebeau, rue Ste Anne, butte S Roch. Thierion, rue St Honoré, près les Jacobins.
Montmartre.	Girard, rue S. Roch, près St Joseph. Hugues, rue neuve St Eustache.
St Eustache.	Fontaine, rue Montmartre, p^s la rue Tictonne. Michel, r^e de Grenelle, vis-à-vis l'h^l des Ferm.
Les Halles.	De Machurin, rue des Prêcheurs. Percheron, rue de la Chanverrerie.
S. Denis.	Grimperel, rue Mauconseil, vis-à-vis la Comédie Italienne. Charpentier, rue Thévenot, en entrant par la rue S. Denis. De la Porte, rue aux Ours.
S. Martin.	Ducheſne, rue S. Martin, vis-à-vis la rue Grenier S. Lazarre. Serreau, rue S. Martin, près la rue neuve Saint Merry. Coquelin, rue Michel-Comte.
La Gréve.	Mouricault, rue du Monceau S. Gervais. Legretz, rue des Arcis, près la rue des Ecrivains.
S. Paul.	De Rochebrune, rue Geoffroy-Lasnier. Carlier, rue des Lions.
Ste Avoie.	Belle, rue des Billettes. Bourderelle, rue Bardubecq.
Le Temple, ou le Marais.	Maillot, rue du Temple, p^s la rue des Gravilliers. Vanglenne, rue neuve St François, près la rue St Louis.
St Antoine.	Joron, vieille rue du Temple, p^s la r^e Barbette. Le Rat, r^e S. Antoine, vis-à-vis la r^e Royale.
Faub. St Ant.	Crespy, rue S. Nicolas, Faub. St Ant.
Pl. Maubert.	Lemaire, rue & montagne Ste Génevieve. Convers Deformeaux, place Maubert.

S. Benoît.
- Roland, rue des Noyers.
- Regnard de Barantin, rue du petit Pont, près le petit Châtelet.

St André des Arcs.
- Du Ruisseau, rue de la Harpe.
- Formel, rue & vis-à-vis S. Severin.
- Graillard de Graville, rue S. André des Arts, vis à vis la rue Contrescarpe.

Luxembourg.
- Chenu, rue & vis-à-vis la Comédie Françoise.
- Leger, rue du Four, vis-à-vis la rue de l'Egoût.
- Landelle, rue de Tournon.

S. Germain des Prez.
- Guyot, rue des quatre Vents.
- Thiot, grande rue Taranne.
- .....

Commissaires Honoraires, Messieurs,

1707 Hubert, rue du Four Saint Germain.
1722 Levié, rue de la Feuillade.
1733 Rousselot, rue Bardubecq.
1737 De Bouquigny, à Merry sur-Seine.
1738 Dudoigt, rue Aubribouché.
1739 Merlin, rue du petit Musc, près la rue des Lions.
1740 Leblanc, rue S André des Arts.

Mulot, Huissier à cheval, *premier Ancien* de sa Communauté, *Agent de la Compagnie*, rue de la Heaumerie.

Certificateurs des Criées. Maîtres,

1734 TOuvenot de Sabloniere, rue des Prouvaires, près Ste Eustache.
1764 De Hansy, rue du Battoir, au coin de la rue des Poitevins.

Greffiers en Chef. Maîtres,

1763 Jardin, rue du Puits, près la re Ste Croix de la Bretonnerie.
1764 Fournier, rue St Ant. vis-à vis la rue Geoffroi-Lasnier.

Greffiers des Audiences du Parc Civil & du Présidial. Maîtres,

1749 Desprez, rue neuve S. Merry, tient la Plume au Parc Civil le Mercredi & le Samedi.
1743 Jaquotot, rue Ste Croix de la Bretonnerie, vis-à-vis la rue de Mousty, tient la Plume au Parc Civil les Mardis Jeudis & Vendredis.
1759 Chon, cloitre des Bernardins, tient la Plume au Présidia les Mardis, Jeudis & Vendredis
1764 Mallard, rue neuve S. Merry, tient la Plume au Présidial, pour M. Desprez, les Mercredis & Samedis.

Leurs Départemens dans les Quartiers de Paris.

Quartiers.	MESSIEURS,
La Cité.	Dorival, rue des Marmouzets. Thierry, Quay d'Orléans, près le Pont de la Tournelle. Boullanger, Place du Marché neuf.
S. Jacques de la Boucherie.	Bourgeois, rue Quinquempoix. Simonneau, rue Aubriboucher.
Ste Opportune.	Laumonier, rue Bertinpoirée. Ferrand, rue de la Ferronnerie.
Le Louv. ou S. Germ. l'Aux.	Chénon, rue Baillette. Mutel, rue Sᵗ Honoré, près la rue d'Orleans.
Le Palais Royal.	Trudon, rue S. Thomas du Louvre. Sirebeau, rue Sᵗᵉ Anne, butte S Roch. Thierion, rue Sᵗ Honoré, près les Jacobins.
Montmartre.	Girard, rue S. Roch, près Sᵗ Joseph. Hugues, rue neuve Sᵗ Eustache.
St Eustache.	Fontaine, rue Montmartre, pᵉ la rue Tictonne. Michel, rᵉ de Grenelle, vis-à-vis l'hˡ des Ferm.
Les Halles.	De Machurin, rue des Prêcheurs. Percheron, rue de la Chanverrerie.
S. Denis.	Grimperel, rue Mauconseil, vis-à-vis la Comédie Italienne. Charpentier, rue Thévenot, en entrant par la rue S. Denis. De la Porte, rue aux Ours.
S. Martin.	Ducheſne, rue S. Martin, vis-à-vis la rue Grenier S. Lazarre. Serreau, rue S. Martin, près la rue neuve Saint Merry. Coquelin, rue Michel-Comte.
La Gréve.	Mouricault, rue du Monceau S. Gervais. Legretz, rue des Arcis, près la rue des Ecrivains.
S. Paul.	De Rochebrune, rue Geoffroy-Lasnier. Carlier, rue des Lions.
Ste Avoie.	Belle, rue des Billettes. Bourderelle, rue Bardubecq.
Le Temple, ou le Marais.	Maillot, rue du Temple, pˢ la rue des Gravilliers. Vanglenne, rue neuve Sᵗ François, près la rue Sᵗ Louis.
St Antoine.	Joron, vieille rue du Temple, pˢ la rᵉ Barbette. Le Rat, rᵉ S. Antoine, vis-à-vis la rᵉ Royale.
Faub. St Ant.	Crespy, rue S. Nicolas, Faub. Sᵗ Ant.
Pl. Maubert.	Lemaire, rue & montagne Sᵗᵉ Génevieve. Convers Deformeaux, place Maubert.

S. Benoît.
- Roland, rue des Noyers.
- Regnard de Barantin, rue du petit Pont, près le petit Châtelet.

St André des Arcs.
- Du Ruisseau, rue de la Harpe.
- Formel, rue & vis-à-vis S. Severin.
- Graillard de Graville, rue S. André des Arts, vis à vis la rue Contrescarpe.

Luxembourg.
- Chenu, rue & vis-à-vis la Comédie Françoise.
- Leger, rue du Four, vis-à-vis la rue de l'Egoût.
- Landelle, rue de Tournon.

S. Germain des Prez.
- Guyot, rue des quatre Vents.
- Thiot, grande rue Taranne.
- .....

Commissaires Honoraires, Messieurs,

1707 Hubert, rue du Four Saint Germain.
1722 Levié, rue de la Feuillade.
1733 Rousselot, rue Bardubecq.
1737 De Bouquigny, à Merry sur-Seine.
1738 Dudoigt, rue Aubribouché.
1739 Merlin, rue du petit Musc, près la rue des Lions.
1740 Leblanc, rue S André des Arts.

Mulot, Huissier à cheval, *premier Ancien* de sa Communauté, *Agent de la Compagnie*, rue de la Heaumerie.

Certificateurs des Criées. Maîtres,

1734 Touvenot de Sabloniere, rue des Prouvaires, près Ste Eustache.
1764 De Hansy, rue du Battoir, au coin de la rue des Poitevins.

Greffiers en Chef. Maîtres,

1763 Jardin, rue du Puits, près la r^e Ste Croix de la Bretonnerie.
1764 Fournier, rue St Ant. vis-à vis la rue Geoffroi-Lasnier.

Greffiers des Audiences du Parc Civil & du Présidial. Maîtres,

1749 Desprez, rue neuve S. Merry, tient la Plume au Parc Civil le Mercredi & le Samedi.
1743 Jaquotot, rue Ste Croix de la Bretonnerie, vis-à-vis la rue de Mouffy, tient la Plume au Parc Civil les Mardis, Jeudis & Vendredis.
1759 Chon, cloître des Bernardins, tient la Plume au Présidial les Mardis, Jeudis & Vendredis
1764 Mallard, rue neuve S. Merry, tient la Plume au Présidial, pour M. Desprez, les Mercredis & Samedis.

Greffiers des Dépôts & des Sentences sur Productions. Maîtres,

1766 Jabineau, rue Percée S. André.
1767 Morel, cour neuve du Palais.
1769 Guillaume, rue S. Dominique, au coin de la rue S. Guillaume.
1769 Ducongé Dubreuil, rue des deux Portes St Jean.

Receveur & Payeur des Epices de Meſſieurs du Châtelet.

1767 M. Morel, cour neuve du Palais.

Greffiers pour l'expedition des Sentences ſur Productions. Maîtres,

1766 Pannelier, Pont S. Michel.
1769 Chemelard, rue des vieux Auguſtins.
1769 Ducongé Dubreuil, rue des deux Portes St Jean.
1771 Morel, cour neuve du Palais.

Greffiers des Défauts faute de comparoir. Maîtres,

1737 Chadrin, rue Thibotodée.
1754 Frémyn, Place Maubert, vis-à-vis la rue Perdue.

Greffiers des Chambres Civile & de Police, Jurandes, Maîtriſes, & Parquet de M. le Procureur du Roy au Châtelet. Maîtres,

1739 Legras, *Doyen*, rue des Prouvaires, à la Chambre Civile, en *Février, Juin, & Octobre*; & aux Audiences des Chambres de Police & de M. le Procureur du Roy, en *Janvier, May, & Septembre.*

1739 Vimont, rue des Poulies, petit Hôtel de Conti, à la Chambre Civile, en *Juillet*, les années paires; en *Mars & Novembre*, les impaires; & aux Audiences des Chambres de Police & de M. le Procureur du Roy, en *Aouſt* les années paires; & en *Avril & Décembre*, les années impaires.

1748 Moriſſet, rue des deux Boules, à la Chambre Civile; en *Avril & Décembre*, les années paires; en *Aouſt*, les années impaires: aux Audiences des Chambres de Police & de M. le Procureur du Roy; en *Mars & Novembre*, les années paires; en *Juillet*, les années impaires.

1751 Menard, rue du Renard S. Merry, derriere les Conſuls, à la Chambre Civile; en *Aouſt*, les années paires; en *Avril & Décembre*, les années impaires: aux Audiences des Chambres de Police & de M. le Procureur du Roy; en *Juillet*, les années paires; en *Mars & Novembre*, les années impaires.

1764 Moreau, rue & près le petit S. Antoine, chez le Notaire, à la Chambre Civile, en *Janvier & Septembre*, les années paires; & en *May*, les impaires: & aux Audiences des Chambres de Police & de M. le Procureur du Roy;

en *Février* & *Octobre*, les années paires ; & en *Juin*, les impaires.

1767 Acart, rue S. Antoine, vis-à-vis la rue des Ballets, à la Chambre Civile, les années paires, en *Mars* & *Novembre*; en *Juillet*, les impaires, & aux Audiences des Chambres de Police & de M. le Procureur du Roi, les années paires, en *Avril* & *Décembre*; & en *Août*, les impaires.

1769 Colin, rue Michel-Comte, à la Chambre Civile ; en *May*, les années paires ; en *Janvier & Septembre*, les années impaires : aux Audiences des Chambres de Police & de M. le Procureur du Roy ; en *Juin*, les années paires ; en *Février & Octobre*, les années impaires.

Greffier des Decrets.

1753 Me Monnot, rue de la Tiffféranderie, cul-de-sac S. Faron.

Le Bureau des Consignations, rue Pavée S. André.

Le Bureau des Saisies Réelles, quai d'Anjou, île S. Louis.

Le Bureau des Insinuations, rue de la Croix des petits Champs, à l'Hôtel de Lussan. M. Caqué, *Greffier*, rue Montmartre, vis-à-vis la Jussienne.

Greffiers du Criminel. Maîtres,

1749 Paty, vieille rue du Temple, près la rue Sc Antoine.

1762 Cochin, rue & montagne Ste Génevieve, près les Carmes.

Greffier de M. le Lieutenant Criminel de Robbe Courte.

Me Orry, rue des Boucheries Sc Honoré.

Greffier de M. le Prevôt de l'Isle.

Me Guillebert, rue Patourelle, au Marais.

Greffiers pour l'Expédition des Sentences de l'Audience du Parc-Civil & Présidial. Maîtres,

1729.

Guyot, *Doyen*, à Chartres.

1738.

Troussard, *Syndic*, rue des Juifs.

1739.

Colas, rue Zacarie.

1743.

Jaquotot, rue Ste Croix de la Bretonnerie, vis-à-vis la rue de Mousfy.

Chastelain, rue neuve S. Merry.

1759.

Chon, cloître des Bernardins.

1764.

Mallard, rue neuve S. Merry.

Le Bouteux, rue de la Jouaillerie, au coin de la rue du Pied de-bœuf.

Acart, rue S. Antoine, vis-à-vis la rue des Ballets.

1766.

Clot, rue du Chaume, près la rue des Blancsmanteaux.

1767.

Jobin Descrignons, rue Jean-Pain-mollet, maison de Me Hocart, Procureur.

Frémont, rue des Prouvaires.

Marion, rue du Four Sc Honoré, no. 90.

Bourgeois, rue Thevenot, prés les petits Carreaux.

1768.

Gennard, rue des Grands Degrés.

1769.

Joly, rue de la Potterie, près la rue de la Verrerie.

1770.

Bourgoin, rue Grenier S. Lazare, au coin de la rue Beaubourg.

1772.

Lespart, rue des Juifs.

Greffiers des Geoles des grand & petit Châtelet, & du Fort-l'Evêque.

Grand Châtelet, Me Vaubertrand, rue de la vieille Monnoie.
Petit Châtelet, Me Pauquereau, rue S Merry.
Fort-Lévêque, Me Gurlier, rue des Lavandieres Ste Opportune.

Gardes-Scel & Scelleurs du Châtelet.

1760 Me Royer, *Garde des Décrets & Immatricules des Officiers du Châtelet*, rue St Antoine, cul de-sac Guémené.
M. Anfrie, *Scelleur des Semences*, rue S. Jacques, au Temple du Goût.

Premiers Audienciers. Maîtres,

1742 De Saint-Jean, rue Thibotodée.
1757 Rouffel, rue S. Honoré, près le Palais Royal.

Huiſſiers Audienciers, Maiſtres,

1722.

Coquart, *Doyen*, rue des Gravilliers, vis-à-vis la rue des Vertus.

1748.

Thibert, rue S. Denis, près la rue de la Tableterie.

1749.

Le Noir, rue S. Benoît, vis-à-vis l'Abbaye.

1757.

Carouge, *Syndic*, re du Battoir, au coin de la rue des Poitevins.
Deleſpine, rue de Savoie, près la rue des grands Auguſtins.

1758.

Hamot, rue S. Germ. l'Auxerrois, au Roi Pepin.

1762.

Calais, rue S. Barthélemy, vis-à-vis l'horloge du Palais.
Denis, *Receveur*, rue de la Verrerie, près la rue du Coq.

1763.

Langlacé, *Greffier*, rue de la Verrerie, près la rue Bardubec.

1764.

Barbery, rue & près la Comédie Françoiſe.
Duval, rue des Bourdonnois.
Frere, rue des Boucher. F.S.G. paſſage de la Treille.

1765

Genneau, rue des Gravilliers, vis-à-vis la rue des Vertus.
Le Guedoys, re S. Germ. l'Aux. près l'Apport-Paris.

1768.

Le Grand, re Comteſſe d'Artois.
Le Barbier, rue Ste Croix de la Bretonnerie, près la rue de Mouſſy.

1769.

Gille, rue de la Calendre, près le Palais.

1772.

Breart, rue S. Denis, vis-à-vis la rue aux Fers.

Les Huiſſiers Audienciers du Châtelet ont ſeuls le droit de

faire les oppositions au sceau des Lettres de ratification qui s'obtiennent sur les contrats de vente d'immeubles réels & fictifs, situés dans le ressort dudit Châtelet, comme aussi de signifier les nouvelles élections de domicile des opposans, & les main-levées de toutes lesdites oppositions. Leur Bureau pour lesdits Actes est rue du Battoir, au coin de la rue des Poitevins, vis-à-vis l'Imprimerie du Parlement.

Receveur des Amendes de la Police du Châtelet.

1749 M. Mesplet, rue du Mail.

Receveur des Amendes des Consignations.

Me Jaquotot de Chaugey, rue Jean de l'épine.

M. Jardin, *Contrôleur des Dépens*, rue du Puits, près la rue Ste Croix.

Rouveau, *Juré-Crieur ordinaire du Roy & de la Ville, à l'exclusion de tout autre, pour les publications, proclamations, cris à ban, cris publics, &c. dans toutes les Cours & Juridictions*, & Huissier à Verge & de Police, rue des Ecrivains, au Bureau de la Bonneterie.

Cl. L. Ambezar, J. L. Ambezar, & A. Ambezar, *Jurés Trompettes ordinaires du Roi*, grande rue du Faubourg & près la porte St Denis.

NOTAIRES AU CHASTELET DE PARIS.

Cette marque = signifie au lieu de.

MESSIEURS,

1731 BOntemps, *Doyen*, = Chevre, rue St Thomas-du-Louvre, vis-à-vis l'hôtel de Longueville.

1731 Laideguive, = Guesdon, rue des grands Augustins, près la rue de Savoie.

1734 Bouron, = son pere, rue des Fossez Montmartre.

1737 Desmeure, = Brussel, Parvis Notre-Dame.

1737 Raince, = Huerne, & Jourdain, L. rue de la Verrerie, au coin de la rue du Renard.

1738 Magnyer, = Bousquet, rue de la Ferronnerie.

1738 Bernard, = Dupuis, rue de la vieille Draperie.

1738 Chomel, = Vitigny, rue Thevenot.

1739 Marchand, = son pere, rue S. Severin.

1740 Delaleu, = Masson, L. vieille rue du Temple, hôtel de la Tourdupin.

1742 Dupré, L. = Delaballe, rue S. Honoré, au coin de la rue du Coq.

1742 Angot, = Roussel, rue Montmartre, près la rue de la Jussienne.

1743 Boutet, L. = Delaleu, L. rue St Antoine, vis-à-vis la rue Royale.

1744 Giraut, *Syndic*, = Dionis le j. vieille rue du Temple; vis-à-vis la rue Ste Croix de la Bretonnerie.
1744 De Ribes, à la Pointe St Eustache.
1745 Jourdain, *Syndic*, = Toupet, rue Ste Avoie, près la rue Ste Croix.
1745 Boulard, = Sellier, rue St André, vis-à-vis la rue Pavée.
1746 Brisseau, *Syndic gérent en l'année* 1773, = Galet, rue de la Verrerie, vis-à-vis la rue des Billettes.
1746 Le Jay, *Greffier*, = Cornet, au coin de la rue des Tournelles St Antoine.
1746 Jarry, = Levini Descours, au Marché-neuf, vis-à-vis S. Germain le vieux.
1747 Nau, = Juliennet, rue de la Harpe, près la Croix de fer.
1748 Vivien, = Langlois, rue de la Verrerie, près l'Eglise.
1749 Garcerand, = Rossignol, à la Croix des petits Champs.
1749 Regnault, = Gaucher, rue des Fossés Montmartre.
1750 Armet, = Masson, J. rue de la Monnoie, au coin de la rue des Fossez S. Germain l'Auxerrois; *à Pâques*, rue du Four, près la rue S. Honoré.
1750 Le Noir, = Ballot, rue Traversiere, au coin de la rue Clogeorgeot.
1752 Davier, = Poultier, rue des Lombards.
1753 L'Heritier, = Boursier, rue de la Verrerie, vis-à-vis la rue des Mauvais Garçons.
1753 Bronod, = son pere, rue de Bracq, au Marais.
1754 Dupré le j. = De Bougainville, rue Bardubecq.
1755 Gueret, = Brelut de la Grange, quai des Augustins, près la rue Gilles-cœur.
1756 Poultier, = Fourestier, rue S. Martin, vis-à-vis la rue Grenier S. Lazarre.
1756 Baron, L. = Jame, re S. Martin, vis-à-vis la rue aux Ours.
1756 De Marandel, = Hurtrelle, rue Michel-le-Comte.
1756 Le Clerc, = Plastrier, rue St Antoine, près la rue Clochep.
1757 Beviere, = le Verrier, rue de la Monnoie, à la descente du Pont-neuf.
1758 Dumoulin, = le Chanteur, rue St Antoine, vis-à-vis la rue Royale.
1759 Le Pot d'Auteuil, = Billeheu, rue St Honoré, vis-à-vis l'hôtel de Noailles.
1760 Horque de Cerville, = Lecointe, rue du Colombier, du côté de la rue de Seine.
1760 Momet, = Dubois, rue Montmartre, vis-à-vis la rue du Jour.
1760 Fournel, = Marchand, L. rue de la Croix des Petits-Champs.
1761 Le Brun, = Fremyn, rue de la Monnoie.

1761 Peron, = Clement, rue S. Chriſtophe, Parvis N. Dame, derriere les Enfans-Trouvés.
1761 Fournier, = Brillon, rue S. Denis, à l'entrée de la rue de l'Eguillerie, vis-à-vis la rue des Lombards.
1761 De la Rue, = Quinquet, rue du Four S. Germain, vis-à-vis la rue des Ciſeaux.
1761 Prevoſt, = ſon pere, Place des Victoires.
1762 Baron, J. = Aleaume, rue de Condé.
1762 Gibert, = Martel, cloître Sainte Opportune.
1762 Lambot, = Gervais, rue St Honoré, vis-à-vis la Barriere des Sergens.
1762 Dulion, = ſon Pere, rue Chriſtine, près la rue des grands Auguſtins.
1762 Arnoult, L. = De Ruelle, rue de Grenelle S. Honoré, vis à-vis la rue des Deux Ecus.
1762 Semilliard de Toulon, = Le Noir J. rue Montmartre, près la rue de Cléry.
1762 Fourcault de Pavant, = Baron, L. rue Coqhéron.
1763 Blacque, = Mathis, rue Saint Antoine, au coin de la rue des Barres.
1763 Ducloz Dufreſnoy, = Patu, rue Vivienne, près les Filles S. Thomas.
1763 Le Doux, = Le Roux, rue du Four, Faub. S. Germain.
1763 Maupas, = Le Grand, rue S. Martin, au coin de la rue de la Verrerie.
1764 De Lattre de Colliville, = Deshayes, quai d'Orléans, près le pont de la Tournelle.
1764 Doillot, = Moriſſe, rue S. Thomas du Louvre.
1764 Collet, = Maquer, rue S. Denis, au coin de la r^e aux Ours.
1764 Arnaud, = Hachette, rue Ste Avoie, près la rue Simon-le-franc.
1765 Trudon, = Melin, rue S. Antoine, au coin de la rue des Ballets.
1765 Lagrenée, = Andrieu, r^e de la Tiſſéranderie, p^s la Greve.
1765 Gobert, = Silveſtre fils, rue Ste Marguerite, Faubourg S. Germain.
1765 Maigret, rue de Bracq, au Marais.
1765 Venard, = De Voulges, r^e S. Martin, près la r^e aux Ours.
1766 Goullet, = Duval, rue S. Antoine, au-deſſus du petit S. Antoine.
1766 Garnier Deſcheſnes, = Hazon, rue Grenier S. Lazare.
1766 Dosfant, = Dupont, rue de l'Arbreſec, près le quai de l'Ecole.
1766 Bro, = Maréchal, rue de Condé.
1766 Cordier, = Charlier, rue du Four, près S. Euſtache.
1766 Giraudeau, = De May, rue S. Honoré, près la rue de l'Echelle.

1767 Bourſier, = Robineau, J. rue de Buſſy, au coin de la rue des Boucheries.
1767 Guillaume, = Junot, rue d'Orléans au Marais.
1767 Belime, = Maupetit, rue de la Harpe, vis-à-vis la rue Percée.
1767 Paulmier, = Le Couſturier, rue S. Victor, près la Place Maubert.
1767 Raſſeneau de Liſle, = Rabouine, rue Montmartre, près S. Joſeph.
1767 Quatremere, = Bricault, rue de la Croix des petits Champs.
1767 Rendu, = de Langlard, rue S. Honoré, près S. Roch.
1767 Vergne, = Lapille, rue S. Jacques de la Boucherie.
1767 Le Gras, = Théreſſe, rue du Roule, au coin de la rue S. Honoré.
1768 Lhomme, = Vanin & Doyen, rue du Roule, près la rue des Foſſés.
1768 Rouen, rue S. Honoré, vis-à-vis l'hôtel de Noailles.
1768 Delafrenaye, = Bellanger, rue S. Jacques, près la rue des Noyers.
1768 Picquais, = Dutartre, rue & vis-à-vis la Monnoie.
1768 De Saint-Paul, = Quentin, rue de Gêvres, près le Pont Notre-Dame.
1768 Durand, L. = Deſplaſſes fils, place des Barnabites.
1768 La Chaiſe, = L'Eſcuyer, place de Greve, au coin de la rue du Mouton.
1769 Gueſpereau, = Mouette, rue de la Harpe, au coin de la rue des Deux Portes.
1769 Dutertre, rue S. Martin, au coin de la rue des Egoûts.
1769 Boutet, J. = de Savigny, rue & près la Comédie Françoiſe.
1770 Boby, = Delamanche, rue des Prouvaires, au coin de la rue des Deux Ecus.
1770 Menjaud, = Denis, rue St Honoré, près la rue des Poulies.
1770 Laroche, = Fortier, rue neuve des Petits-Camps, au coin de la rue de Richelieu.
1770 Durand, J. = Bioche, place Dauphine, près le Pont-neuf.
1770 De Herain, = Dulion de Boiſſy, rue Coquillere.
1770 Morin, = Du Barle, rue & vis-à-vis S. Paul.
1771 Girouſt, = Girauld, rue Tiquetonne.
1771 Trudon de Roiſſy, = Touvenot, rue Montmartre, au coin de la rue neuve S^t Euſtache.
1771 Chavet, = Clos, r^e S. Martin, vis-à-vis S. Julien des Mén.
1771 Gaillard, = Felize, rue de la vieille Draperie.
1771 Arnoult, J. = Delage, rue Sainte Avoie, au coin de la rue Geofroi-Langevin.

1771 Porchon de Bonval, = Jairsain, rue S. Denis, vis-à-vis le Sépulcre.
1771 Dubreuilh, = Dondey, rue neuve S. Merry, du côté de la rue S. Martin.
1771 Lormeau, = Prignot de Beauregard, rue S. Denis, près S. Sauveur
1771 Mony, = Girault, L. rue S. Martin, entre la rue des vieilles Etuves & la rue des Ménetriers.
1771 Giard, = Miller, rue & montagne Ste Génevieve.
1772 Sauvaige, = son pere, rue de Bussy, Faub. S. Germain.
1772 Monnot, = Mathon, rue des Mauvaises Paroles.
1772 Commissaire, = Le Bœuf de Lebret, rue du Jour.
1772 Cartault, = Le Jay, J. rue S. Denis, au coin de la rue Thévenot
1772 Hamel, = Sibire, rue Pavée, vis-à-vis la rue Françoise.
1772 Trutat, = son pere, rue & vis-à-vis l'Hôtel de Condé.

Déleguez, Messieurs,

Laideguive.	Raince.	Chomel.	Boutet, L.
Bouron	Magnyer.	Marchand.	Dupré, L.
Desmeure.	Bernard.	Delaleu.	Angot.

Honoraires & Vétérans, Messieurs,

Hachette, rue Ste Avoie, près la rue Simon-le-franc.
Judde, rue Ste Marguerite, Faubourg S. Germain.
De Langlard, rue S. Honoré, près S. Roch.
Michelin, rue de Torigny.
Mouette, rue de Savoie.
Roger, rue Geofroi-Lasnier.
Melin, re S. Antoine, au coin de la rue des Ballets.
De Lan, rue de Grenelle Saint Honoré, près la rue des deux Ecus.
Bellanger, rue St Jacques, près la rue des Noyers.
Brochant, Quay Dauphin.
Delaloëre, rue Plâtriere.
De Savigny, rue & près la Comédie Françoise.
Sauvaige, rue de Bussy.
Hazon, rue Grenier S. Lazare.
Dutartre, vieille rue du Temple, hôtel de la Tourdupin.
Dupont, rue des vieilles Etuves S. Honoré.
Lecourt, rue Portefoin.
Thérelle, rue Simon-le-franc.
Poultier, rue S. Martin, vis à-vis la rue Grenier S. Lazare.
Clement, quai des Miramionnes, hôtel de Nesmond.
Andrieu, re de la Tiffféranderie.
Charlier, rue des mauvaises Paroles.
Martel, rue Coquilliere.
L'Escuyer, rue du Coq S. Honoré.
Desplasses, rue d'Enfer.
Felize, cloître Notre-Dame.
Le Bœuf de le Bret, re du Jour.
Touvenot, rue Transnonain.
Maréchal, rue de la Tiffféranderie.
Bioche, rue S. André des Arts.
Prignot de Beauregard, rue Mêlé.
Le Cousturier, re des 2 Boules.
Dondey, rue Aumaire.
Delâge, rue de Vendôme.
Clos, rue S. Martin, vis-à-vis S. Julien des Ménétriers.

Mrs Nau & Vivien (au lieu de feu M. Trutat), *Receveurs de la Bourse commune*, continueront jusqu'au premier Mai 1773, de payer les Rentes dûes par la Compagnie. *Voyez* leurs successeurs aux Observations.

M. Rabon, *Agent de la Compagnie*, Cloître & près S. Jacques de l'Hôpital.

PROCUREURS AU CHASTELET.

Cette marque = *signifie* au lieu de.

MESSIEURS,

1724 BRigeon, *Doyen*, = son pere, rue Ste Marine, en la Cité.
1725 Begon, = Cabaille, rue neuve S. Merry.
1726 Courlesvaux, = Regnault, L. rue du Coq St Honoré.
1727 Le Comte, = Gouallard, L. Cl. St Hon. au Bâtiment neuf.
Beville, = Pillon, L. rue de Savoie.
1729 Bardin, = Mény, rue Tiron.
1731 De Boischevalier, = Levasseur, rue Montmartre, vis-à-vis St Eustache.
1732 Auvray, = Devitry, L. rue des Rats.
De Belissen, = Delastre, L. rue du Jardinet.
1733 Millon, = le Masson le j. rue neuve S. Merry.
1734 Traveau, L. = Dumoteux, re des Ménétriers.
Varnier, = Valcharmont, Cour du Dragon Sainte Marguerite, faubourg S. Germain.
Rousseau, L. = Geoffroy, rue S. Germain l'Auxerrois.
1735 Allix, L. = Lambert, rue du Battoir.
Frerot, L. = Cottin, rue Pierre-Sarrazin.
Blaye, = Cagnier, rue Jean-pain-mollet.
1736 Feval, = Feslart, vieille rue du Temple, près la rue de Bercy.
1737 Malhomme, = Roy, rue des Menétriers.
1738 Moriceau, = Bonnefoy, rue Geoffroy-Langevin.
Trahan, = Bougainville, rue du Cimetiere St André.
Carlier, = Fournier, parvis Notre-Dame.
1739 Merlin, = Huyart, rue Frémanteau.
Scribe, = Gagne, re de la Calendre, vis-à-vis la re St Eloy.
Bidault, L. = Maslon, rue Simon-le-Franc.
Gerardin, = Berson, rue du pt Bourbon, près S. Sulpice.
Bordier, L. = Legrets, rue du Roy de Sicile.
1740 Poguet, = Lemoine, J. rue du Plâtre Sainte Avoie.
Plet, = Malbeste, rue de Fourcy St Antoine.
1741 Perrot, = Millet, re Beaubourg, près le cul-de-sac des Angl.
Gaultier de la Pommeraye, = Durand, rue des deux Ecus.
Denis, = Cahours, rue des Boucheries S. Germain.

1741 Cottereau, L. = Hamelin, rue du Roi de Sicile, près la Vierge.
1742 Allongé, = Lecoq, rue des deux Boules.
Carmen, = Lefort, rue de Touraine, près les Cordeliers.
1743 Bruley, = Brulé, J. rue Clocheperce.
Barbery, = Vaillant, rue nᵉ S. Merry, vis-à-vis l'Hôtel de Jabac.
Alix le j. = Auvry, rue Sᵗᵉ Avoie, près M. Arnaud, Not.
1744 Levillain, = Drouart, rue Michel-le-Comte, vis-à-vis l'Hôtel de Hallwil.
Grandpierre, = Belin, Enclos des Quinze-Vingts.
Boudot, = Oblin, rue de la Tiffléranderie, en face de la rue du Mouton.
Dumaige, = Pothouin, rue des mauvaises Paroles.
1745 Duchesne, = Cosseron, rue Thibotodée.
Cliquet de Fontenay, = Prevost, rue Mazarine.
Tourton, = Vaultier, J. rue Quinquempoix.
Duperrier, = Thibault, rue du Plâtre Sᵗᵉ Avoie.
1746 Piton, = Buquet, place du Chevalier du Guet.
Popot, L. = Delatre, rue du Four, près le Marché S. Germain.
Lefevre, L. = le Rebours, rue de Bourbon-le-Château, près la rue de Bussy.
Huart, = Gicquel L. vieille rue du Temple, vis-à-vis l'hôtel de la Tour-du-pin.
Talbot, = Baudry, rue des deux Ecus.
1747 Geoffroy, = Willaume, rue Culture Sᵗᵉ Catherine.
Ulcot, = Paris L. rue du Chevalier du Guet.
Letourneau, = son pere, rue de Sorbonne.
Oudinot, = Metayer, cul-de-sac de la rue des Billettes.
1748 Fauvelet, = Nonat, rue Bertinpoirée, au Lion d'or.
Pucelle, = Begin, rue Mazarine, près le Caffé.
Sourdeau, = Desprez, rue de la Tiffèrand. vis-à-vis la Macq.
Chevalier, = Rottier, rue des Poulies.
Verger, = le Moyne, rue de Gêvres.
1749 Cormier, = Testart, rue du Plâtre S. Severin.
Gillard, = Gival, Cloître S. Merry.
Dupré, = Buirette J. rue Geoffroy-Lasnier, vis-à-vis le cul-de-sac.
Testart, = Deraine, rue de Mouffy, près le Cimetiere S. Jean.
Paris, = Bertin, rue des Boucheries, passage de la Treille, Faub. S. Germain.
1750 Maugis, = Hardy L. Place Dauphine.
Amiot, = Chevé, rue Michel-le-Comte.
Blacque, = Beviere, rue des Bourdonnois.

1750 De la Bonne, = Deluvigny, rue Sainte Avoie, près la rue du Plâtre.

1751 Pecourt, = Ragon le j. rue Sainte Avoie, près la rue Simon-le-Franc.

Lapille, = Bourlet, rue de la Coſſonnerie, près la rue S. Denis.

De la Salle, = Collin, rue Simon-le-franc, près la rue Baubourg.

Fourrey, = ſon pere, rue des Barres, à l'Hôtel de Charny.

Pautonnier, = Travers, rue de l'Arbreſec, vis-à-vis le Cloitre S. Germain.

Morru, = le Roux, rue des Mauvais Garçons S. Jean en Greve, hôtel de Bregy.

Le Cœur, = Gandier, rue aux Ours.

1752 Mauger, = Baran, rue S. Martin, vis-à-vis la fontaine Maubué.

Petit L. = Beauchen, rue des Roſiers, vis-à-vis l'hôpital.

Yvon, = Pinſon J. rue Mazarine, à l'ancien hôtel des Pompes.

Noël, = Deſoy, rue des vieilles Etuves S. Martin.

Sauſſet, = Hebert, montagne Ste Génevieve, chez le Commiſſaire.

Duval L. = Martin, rue des Ménetriers.

Gallois, = Muzart, cloitre S. Jean en Gréve.

1753 Bailly, = de Beauregard, rue Simon-le-franc.

Mallet, = Mallet ſon oncle, rue de Grenelle St Honoré.

Perrin, = Pol, rue de Savoie.

Maubert, = Boiſte, rue de Bourbon, près la rue des Saints Peres.

Clos, = de Saint-Geſt, rue Bourlabbé, près la rue Greneta.

Le Go, = Hemery D. rue Clocheperce.

Havart, = Dufreſne, rue Simon-le-franc.

Petit, A. = Leceſne, rue du Battoir.

1754 Des Eſſarts, = Semillard J. rue neuve S. Merry.

Poupart, = Couſteau, rue des Blancmanteaux, près la rue Sainte Avoie.

Le Chauve, = Petit J. rue du Paon, près la rue du Jardinet.

Poullin de la Bouchetiere, = Ragon, rue & près la petite porte de S. Severin.

Cornillier, = Pennet, rue du Foin S. Jacques, au College de Me Gervais.

Demilly, = Olivier J. rue du Boulloy.

Viau, = Ducheſne L. rue de Seine S. Germain, à l'hôtel de Mayance.

Gomel, = Meignen, rue des Déchargeurs.

1755 Chaſteau, = Hemery G. rue neuve St Merry, près la rue Bardubec.

1755 Martin, L. = Prolange, rue S. Martin, vis-à-vis le Bureau des Tapiſſiers.
Bidault G. = Mocquot, rue des Quatre vents, F. S. G.
Chocus, = Boudeau L. rue du Roi de Sicile, près la rue Clocheperce.
Ballé, = Rollignol, rue St Thomas du Louvre, vis-à-vis l'hôtel de Longueville.
Charles, = Deſyeux L. rue & iſle S. Louis.
Barré L. = Deſyeux J. rue Coqhéron.
1756 Chantepie, = Gueſtard, rue S. Martin, près la rue Aubri-le-Boucher.
Regnard de Barantin, = Louallard, rue & vis-à-vis Saint Sauveur.
Corniſet, = Perrot L. rue Jean-pain-mollet.
Jallot, = Failly, vieille rue du Temple, vis-à-vis le cul-de-ſac d'Argenſon.
Boſquillon de Lamery, = Fauvel, rue Bertinpoirée.
1757 Magny, = Olivier le j. rue de la Chanverrerie.
Dupreſſoir L. = de la Fleche, rue des Ménétriers.
Fardeau, = Pinſon L. rue S. Martin, vis-à-vis la rue des Menétriers.
Le Maſſon, = ſon pere, rue de la Tiſſéranderie.
1759 Souchu de Rennefort, = Fauvelay L. rue S. Chriſtophe, derriere les Enfans-Trouvés.
Michaut, = de Vitry, rue des Juifs.
De Saint-Jullien, = Mauger J. rue Thibotodé, près la rue Bétizy.
Barré J. = de la Rivoire L. rue Pavée St Sauveur, près la rue Françoiſe.
Boutin, = Bouard, rue de Bievre.
Goſſe, = Longueſtre, rue du Monceau S. Gervais, chez M. le Commiſſaire Mouricault.
Hullard, = Parnajon, rue des deux Boules Ste Opportune.
1760 Delajoüe, = Perrard, rue Bouttebrie, au College de Me Gervais.
Petit Deſgatines, = Juvet, rue des Quatre Vents, Fauxbourg S. Germain, chez M. le Commiſſaire Guyot.
Marais, = Groſſe, rue Ste Avoie, vis-à-vis l'hôtel de la Trémoille.
Cottereau, J. = Lhomme, rue du Four, vis-à-vis la rue Princeſſe.
Paſté, = Maubert L. rue baſſe des Urſins, en la Cité.
Dangers, = Delorme, rue des Prouvaires, près S^t Euſt.
Dupy, = Boſquillon L. rue de Biévre.
1761 Coulin, = Deſmarquets, rue de l'Arbreſec, vis-à-vis la rue Bailleul.

1761 De Chatonru, = Bourjon, cloître S. Germain l'Auxerrois.
Deperey L. = Hincelin, rue du Champ-Fleury St Honoré.
Bazin, = Renaud J. rue Geoffroy-Lasnier, chez le Commissaire.
Tempeté, = Jobert, rue des Boucheries faubourg S. Germain, vis-à-vis le Sabot d'or.
Laverdin, = Mauger L. rue S. Bon.
Chachignon, = Thyon le j. rue de la vieille Bouclerie, au coin de la rue Mâcon.
Taxis de Blaireau, = Lemée, rue Transnonain, près la rue Chapon.
Dulion, = Frion d'Argilliere, rue Perdue, près la rue des grands Degrez.

1762 Dupressoir J. = Boyer, rue Beaurepaire.
Guerin, = Duwelz, rue de Grenelle S. Honoré, près la rue des Deux Ecus.
Jurien, = Bruley L. rue du Fouarre.
Villedieu, = Thyon, rue de la Tiffféranderie, près la rue de la Poterie.
Pouget des Mareilles, = Martin J. rue de la grande Truanderie, près la rue Mondétour.
Oudin, = Moriceau J. rue de la grande Truanderie, près la rue Mondétour.
Touzet, = Mouchoux, cloître S. Médéric.
Levesque, = Dufour, rue du Plâtre S. Severin, près la rue des Anglois.

1763 Peziere, = Langlois, rue Perdue Place Maubert.
Ragoulleau, = Olivier, rue S Christophe en la Cité.
Prestre, = de Bourjolly, rue de Bievre.
François, = Habert, rue du Four Saint Honoré.
Berthereau, = Henry, rue du petit Lion.
Garet, = Marcelat, rue de la Coslonnerie, près la rue S. Denis.
Regley, = Bourdin, rue Salaucomte.

1764 Le Marchant de Fresniere, = Gibert, rue de la Verrerie, près la rue de la Poterie.
De Varenne, = Ragoulleau L. rue du Foarre.
Leger, = son pere, rue Bertinpoirée.
Creton, = Bidault le j. rue Bourtibourg.
Sarrot, = Rathignon, rue des deux Boules.
Traveau j. = Boullerot L. rue des Ménétriers.
Dameron, = Gautier L. rue des deux Portes, près la rue S. Sauveur.

1765 Renou, = Mery, rue des deux Portes S. Jean.
De Sainte-Marthe, = Hardy, rue des Noyers, vis-à-vis le Commissaire.

1765 Deperey, J. = ſon pere, rue S. Martin, près la r^e Maubué.
Boullanger, = Cordier, rue Galande, vis-à-vis la rue du Foarre.
Arnould, = De la Rivoir, rue Françoiſe, près la Comédie Italienne.
De Villeneuve, = Savin, rue du Foarre.
Rouſſeau, J. = Denizart, rue de la Tiſſéranderie, vis-à-vis le Notaire.
Ragouneau, = De la Croix, rue de l'Eperon, au coin de la rue du Battoir.
Dondey Desmarqueſts, = Douceur, Place du Chevalier du Guet.
Bourdon, = Cornuau, rue Geoffroy Lanier.
Loyauté, = Petit L. rue des deux Ecus.
1766 Capel, = Hymette, cloître St Germain l'Auxerrois.
Petit Dufreſnoy, = De la Place, J. rue du Mouton, près la Greve, à la petite Vertu.
Paulmier, = Perrou, rue de la Verrerie, à la Tête noire.
Leſacher, = Baillon, rue des Arcis.
Trotereau, = Bouillerot, rue S. Martin, vis-à-vis S. Julien des Ménétriers.
Gelhay, = ſon pere, rue Ticquetonne.
D'Orlan, = Ferton, rue Montorgueil, p^s la r^e Mauconſeil.
Thorillon, = Le Canu, rue Bardubec, au coin de la rue de la Verrerie.
Desaunieres, = Caillou, rue Verderet, près les Halles.
Camuzet, = Boucault, rue de la Verrerie, près la rue des Coquilles.
Belin, = Sezille, rue Simon-le-franc.
Gervais, = Desforges, quai de la Tournelle.
Bordier, J. = Decourchant, L. rue Sainte Avoie, près la fontaine.
1767 Dujardin, = Boullemer, rue du Coq S. Honoré.
Lefevre, J. = De Quevauvillers, Parvis Notre-Dame.
Lafitte, = Michaux L. rue Michel-Comte.
Deſprez L. de Bretigny, = Targny, rue de la Calendre, près le Palais.
Charier, = Bordier, J. cloître S. Jacques de l'Hôpital.
1768 Portiez, = Pochet, rue du Coq St Jean en Greve.
D'Hugues, = Merle, rue Quincampoix, près la rue aux Ours.
Marye, = ſon pere, rue S. André des Arts, près celle Gillecœur.
Moignon, = Mille, rue des Maçons, près la Sorbonne.
De Cormeille, = le Riche, rue Clocheperce.
Dorée, = Pigeon, rue du Cimetiere S. André.

1768 Popot, J. = Oudin, L. rue des Menétriers.
Ladey, = le Bœuf, rue de la Poterie, près la Grève.
1769 Roard, = Farmin, rue du Renard S. Méry, à la manufacture de Chapeaux.
Frerot, J. = Roger, rue Pierre-Sarrasin.
Duval, J. = Petigny, rue Bertinpoirée.
De la Place, = son pere, rue Ste Avoie.
Mabile, = Hua, rue S. Denis, près la rue Aubriboucher.
Brunel, = Cazin, vieille rue du Temple, au coin de la rue St Antoine.
Jeannel, = Fougerou, rue du Roi de Sicile, vis-à-vis la rue Clocheperce.
Vignon, = Gicquel, rue des Prêtres S. Paul, au coin de de la rue Percée.
1769 Chappatte, = de Montcrif, rue neuve S. Merry.
Rougemont, = Barbey, rue St Martin, vis-à-vis la rue aux Ours.
Hocart, = Poidevin, rue Jean Pain mollet.
1770 De Bourge, = Beguier, rue Ste Croix de la Bretonnerie, au coin de la rue Bourtibourg.
Guichard, = Royer, rue de la vieille Monnoie.
Bernet, = Cousin, L. rue de Savoie, Faubourg S. Germain.
Favier, = Bourdelois, rue Tirechappe.
Coullon, = Du Clos, rue des Blancs-manteaux, près la rue du Chaume.
Chappe, = de la Valette, cloître Notre-Dame, derriere le Chapitre.
Delassaux, = Mennassier, rue des grands Degrés.
Ragon, = Patte, rue de la Tiffféranderie, vis-à-vis la rue des deux Portes.
Malot, = Douce, rue aux Ours, près la rue Bourlabbé.
Phelipon, = Hardier, rue de la Mortellerie, près la rue des Barres.
Fremin, = Maillot, rue neuve S. Merry, vis-à-vis l'hôtel Jabac.
1771 De la Motte, = de Courchant des Sablons, rue Perdue, place Maubert.
Desmarais de Rochecourt, = Courlesvaux, J. rue Beaubourg, cul-de-sac Bertaut.
De Saincay, = Jannyot, rue Michel-le-Comte, vis-à-vis l'hôtel de Hallwil.
Le Sieur, = Riché, rue du Plâtre Sainte Avoye.
Naudon, = Pouget, L. rue du Four S. Germain, près la rue des Cannettes.
Barbier, = Bellot, rue des Ménétriers.
1772 Jabineau de Marolles, = Bottée, rue de l'Hirondelle.

1772 Lageſſe, = Semilliard, rue S. Germain-l'Auxerrois, près l'Arche Pepin.
Pichon, = Chedville, rue de la Chanverrerie.
Lambert, = Le Roux, rue de la Tiſſéranderie, vis-à-vis la rue du Mouton.
Deſprez, J. = Faurot, rue Thibotodé.
Mulot d'Auger, = Moulta, rue d'Orléans S. Honoré, près la rue des Deux Ecus.
Pompon, = Ducheſne, J. rue Ste Croix de la Bretonnerie, près la rue Ste Avoie.
Decourchampt, = Creſſonnier, rue de Bievre.
Charpentier, = Cuiſart, rue de la Calendre.
Martin, J. de Saint-Semmera, = Parvy, rue Ste Croix de la Bretonnerie, au coin de la rue des Singes.
Le Bas, = D'Hiris, rue de Savoie.

Procureurs de Communauté en Charge, Meſſieurs,

Blaye. Moriceau. Gerardin.
Carmen, *Syndic.* Cottereau, L. *Greffier.*

Receveurs de la Bourſe commune, Meſſieurs,

Allongé. Traveau, J.

Anciens Procureurs de Communauté, Meſſieurs,

Brigeon. Begon. Courleſvaux. Lecomte. De Boiſchevalier. Traveau, L. Varnier. Rouſſeau, L. Allix, L.

Procureur Vétéran.

M. Bottée, rue de Savoie.

Clercs de la Communauté.

Duval, pere, Receveur de Rentes à l'Hôtel-de-Ville, rue d'Avignon, Paroiſſe & près le Cloître S. Jacques de la Boucherie.
Duval, fils, même demeure.

HUISSIERS-PRISEURS.

MESSIEURS,

1719.
DE Perey, *Doyen*, rue Mazarine, près le Caffé.

1723.
Dondey, rue de la Tiſſéranderie.

1726.
Gomel, rue Saint Denis, vis-à-vis les Innocens, au Sauvage.
Lamy, rue du Chevalier du Guet.

1727.

Fiſſon, *Syndic*, rue des petits Champs, près la rue Coquilliere.

1735.

Le Queuſtre, rue du Monceau S. Gervais.

1736.

Bru, rue de la Parcheminerie.

Danguy, rue S. Antoine, au-deſſus de la porte S. Pierre.

Bertrand, au Bureau de l'Hôtel-Dieu, Parvis N. Dame.

1742.

Marchand, rue Bardubec.

Doc, rue l'Evêque, au coin de la rue d'Argenteuil.

1743.

Déchery, rue de Bievre.

De Laizé, Quay de la Mégiſſetie, au Signe de la Croix.

1744.

Prevoſt, rue du Four, Fauxbourg S. Germain.

1745.

Soulliot, quai Pelletier.

Lambert, rue du pet. Carreau, vis à-vis le cul-de-ſac du Crucifix.

1746.

Deperey, L. rue Guénégaud.

1747.

Hubert, L. rue de la Bucherie.

Boivin, rue des trois Maures.

Bourdois, rue de Buſſy, près la rue de Bourbon-le-Château.

Delaville, rue des Prouvaires, près S. Euſtache.

1748.

Catelan, rue des Ste Peres, vis-à-vis la rue de Verneuil.

Poton, rue des Prouvaires, près S. Euſtache.

Dupuis, rue Sainte Avoie, au coin de la rue Simon-le-franc.

1749.

Langlois, rue de la vieille Monnoie.

Boucheron, rue S. Martin, vis-à-vis la rue Maubuée.

Varlet *L.* rue de Nevers, près le Quay de Conty.

1750.

Viollet-le-Duc, rue S. Honoré, vis-à-vis l'hôtel d'Aligre.

Du Francaſtel, rue du Battoir, près la rue de l'Eperon.

1751.

Gallien, *Syndic*, rue de la vieille Draperie.

Boulanger, rue de la vieille Monnoie.

1752.

Baron, rue St André, vis-à-vis la rue Gillecœur.

Breſſe, enclos des Quinze-vintgs.

1754.

Varlet J. *Greffier*, rue S. Martin, au-deſſus de la rue S. Merry.

Mabile, rue de Condé, vis-à-vis la rue des Foſſés M. le Prince.

Le Rond, rue de Bievre, petit Hôtel de Bracq.

Le Couturier, *Syndic*, rue des Bourdonnois.

Martin, r^e^ de la Verrerie, près la rue S. Bon.

1755.

Lefévre, rue du Renard Saint Merry.

Vallet, *L.* rue de la vieille Monnoie.

1756.

L'Ecluſe, rue Gillecœur, près la rue S. André des Arts.

Moitier de Beaufils, *Tréforier*, rue de la Verrerie, au coin de la rue Bardubec.

Hayot de Longpré, rue de Gèvres, à la maiſon neuve.

De Gaulle, rue & vis-à-vis S. Severin.

Baudrain, r^e des Bourdonois.

1757.

Jolly, *Syndic*, rue Ste Croix de la Bretonnerie.

1758.

Raſſy, rue S. Nicolas, fauxbourg St Antoine.

1759.

Maſſon, rue Quinquempoix.

Rigaux, rue Bourtibourg.

Manet, grande rue du Faubourg St Honoré, près le Marché d'Agueſſeau.

Godefroy, rue S. Honoré, près la rue Tirechape.

1760.

Delorme, rue des deux Ecus.

Chariot, quai de la Mégiſſerie.

Breart, rue du Jour.

1761.

Serreau, quai de Bourbon, près le Pont-rouge.

Mirfin, rue du Four S. Germain.

Vauvilliers, rue S. Sauveur, près la rue Montorgueil.

Sibire, rue Salle-au-Comte, cul-de-ſac de Beaufort.

De la Montagne, rue St Antoine, vis-à-vis la rue Geoffroy-Laſnier.

Hugues, rue neuve S. Euſtache, chez le Commiſſaire.

1762.

Mongaluy, rue des Mathurins, près la rue des Maçons.

Deperey, J. rue du Sépulchre, Faubourg Saint Germain.

Goullet, rue Baillette, vis-à-vis le Commiſſaire.

Dallemagne, rue Jean-pain-mollet.

De Campredon, place de Greve, à côté du grand Bureau des Pauvres.

1763.

Maupin, rue du petit Lion S. Sauveur.

Mazouillé, rue neuve Saint Etienne, près Bonnes-nouvelles.

Boizart, rue des mauvais Garçons S. Jean.

Deperey de Launay, rue Taranne, à côté de la fontaine.

Grignard, rue de l'Arbreſec.

Groſſy, rue Froidmanteau.

1764.

Terrier, rue S. Honoré, près la rue des Bourdonnois.

Florentin, rue neuve St Mery, vis-à-vis celle du Regnard.

Hubert, J. Carrefour de la Croix-Rouge.

Ybert, cloître S. Merry.

Guillaumon, rue des Poulies, hôtel de Conti.

1765.

Rouſſel, Marché neuf, près le Notaire.

Tallon, vieille rue du Temple, au coin du cul-de-ſac d'Argenſon.

Trubert, rue S. Martin, chez M. Poulletier, Notaire.

Simonneau, rue de la Verrerie, vis-à-vis M. Vivien, Notaire.

Paillet, rue des Ménétriers, près la rue S. Martin.

Melecot, rue S. Chriſtophe, parvis Notre-Dame.

1766.

Boullé, rue du Foarre.

Chavrel, rue des Arcis, au Roi Artus.
Poupet, rue du Bacq, Faubourg S. Germain, au coin de la rue S. Dominique.

1767.

Sautan, rue ne Ste Catherine.
Graux, rue de Bussy, chez M. Sauvaige, Notaire.
Halbou, re de la Chanverrerie.

1768.

Viollet-le-Duc, fils, rue des cinq Diamans, vis-à-vis la rue Troussevache.
Curtat, rue des Mauvais Garçons S. Jean.
Nagus, rue Aubri-Boucher, chez le Commissaire.
Le Sourd Duplessis, rue du Mouton, place de Grève.

1769.

Cannée de Menerville, rue du Plâtre Ste Avoie.
Dubus Brisce, re Thibotodée.
Piel, rue S. Honoré, près la rue des Poulies.
Thérin, rue de la Colombe en la Cité.
Charles, rue & île St Louis, près le Pont-rouge.
André, rue du Four St Germ.
Le Gros, rue Bourglabbé.
Aubert, rue Montmartre, chez M. Momet, Notaire.
Vallet, J. rue de la Féronnerie.

Vétérans,

Sallard, rue du Monceau Saint Gervais.
Huet, à S. Cloud.
Ducheſne, re des Marmouzets.
Domenchin de Chavannes, re neuve de Luxembourg.
Pichon, rue des vieux Augustins.
Brossier, rue des Juifs.
Cartaut, rue ne des Capucines.
Joliveau de Launay, rue des Lavandieres Ste Opportune.
Gosset, rue S. Nicolas, Faubourg St Antoine.

1770.

Lamy, fils, rue du Chevalier du Guet.
Pauquereau, rue St Merry, hôtel de Jabac.
Saugrain, rue des Nonaindieres, vis-à-vis la rue de Jouy.

1771.

Richebourg, rue des Ecouffes.
Le Blanc, rue Mazarine.
Peureux de Melay, re S. Martin, vis-à-vis S Merry.
Glachant de la Neuville, rue de la Tabletterie, près la rue S. Denis.

1772.

Pichon, re des vieux Augustins.
Girault, rue Bertinpoirée.
Hubault, rue Aubriboucher.
Dufresne, rue du Four, Faubourg S. Germain, au coin de la rue Princesse.
Dumontier, rue & vis-à-vis S. Severin.
Isnard, rue de la Poterie, près la rue de la Tiffféranderie.
Marcant, cloître Notre-Dame.
Poultier, rue des Mauvais Garçons, Faubourg S Germain.
Alexandre, rue S. Paul, maison de M. Morin, Notaire.

Messieurs,

Chambette, quai d'Orléans, île S. Louis.
De Beaumont, rue Mouffetard.
Surbled, rue Basse des Ursins.
Hutin, rue Beaubourg.
Dumolin, rue Quincampoix.
Leroux, à Courbevoie.
Boyaval, rue S. Martin, vis-à-vis S. Merry.
Hue, à Fontainebleau.

Leur Bureau eſt dans la Cour du grand Châtelet.

L. Gonard, *Clerc de la Communauté*, rue S. Denis, près la rue de la Heaumerie.

Maîtres en Charge de la Communauté des Huiſſiers à Verge au Châtelet de Paris, Meſſieurs,

Bonnaire, *Comptable*, rue S. Martin, près la rue aux Ours.
Dagneau, rue Aubri-boucher, près la rue S. Martin.
Dubois, rue S. Germain l'Auxerrois, vis-à-vis la rue de la Sonnerie.
Bailly, rue Quincampoix, près S. Joſſe.

Contrôleurs, Meſſieurs,

Nioré, rue des Boucheries, Faubourg St Germain.
Chocquet, L. rue aux Féves en la Cité.
Bailly, *Greffier*, rue Quincampoix.

Boucault, *Clerc de la Communauté*, au Bureau, cul-de-ſac Sainte Marine.

Maîtres en Charge de la Communauté des Huiſſiers à cheval au Châtelet de Paris, Meſſieurs,

Duchemin, rue S. Martin, vis-à-vis S. Merry.
Gauthier, rue Bertinpoirée.
Hennequin, rue Zacharie, au coin de la rue de la Huchette.
Cheneviere, rue de la Tiſſéranderie, à la Macque.

Procureur Receveur.

Froment, rue Montmartre, au Bureau des Fripiers.

Leur Bureau rue de la Tiſſéranderie, à la Macque.

Médecins & Chirurgiens ordinaires du Roy au Châtelet.

MESSIEURS,

Médecins. { De la Riviere, rue de Bievre. / Le Clerc, vieille rue du Temple, près la rue de Berny. } Médecins de la Fac. de Paris.

Chirurgiens. { N. P. De Leurye, rue Mauconſeil. / Dupuid, au Marché-neuf. / J. P. Ledoux, rue Grenier S Lazare. / F. A. De Leurye, quai d'Orléans, près la rue S. L.

Matrones Jurées Sage-femmes du Châtelet.

M^de Lebrun, rue de Bourbon, à la Villeneuve.
M^de Sarrade, rue du Faubourg Montmartre.
M^de Dugès, rue S. Antoine, près la rue des Barres.
M^de Leroux, Cimetiere S. Jean, au coin de la r^e de la Verrerie.

BUREAUX
DE MONSIEUR DE SARTINE,
Conseiller d'Etat, & Lieutenant Général de Police.

Bureau du Cabinet, Messieurs,

DUval pere, petite rue S. Louis.
Duval fils, } Hôtel de M. le Lieutenant Général de
De Marolles, } Police.
Nicolas, r^e n^e des petits Champs, au coin de la r^e de Gaillon.

La Bastille, Vincennes, les Châteaux du Roy où l'on tient les Prisonniers d'Etat, le renvoi des Mémoires, Lettres & Placets dans les différens Bureaux de la Police, *&c.*

Bureaux de M. Puissan, Messieurs,

Puissan, rue S. Marc.
Puissan des Landes, rue St Marc.
Laurent, rue du Four S. Honoré.
Imbert, rue de Richelieu, près la rue des petits Champs.
Pitre de la Roche, rue Froidmanteau.
Nogaret, rue S. Martin, près la rue aux Ours.
Laurent, fils, rue du Four S. Honoré.

L'Approvisionnement de Paris, l'Illumination & le Nettoyement des rues. Le Renvoi des Placets & des Mémoires pour les Informations, les Affiches & Placards, les Colporteurs, les Spectacles, les Foires, les Bureaux des Nourrices, les Permissions que doivent demander les Aubergistes pendant le Carême, les Billets pour les Hôpitaux. Ce qui concerne le Militaire. Les rapports de la Garde de Paris. Les Prisonniers de Police. Les nouveaux Convertis. Le dépôt des Archives. Les objets relatifs à la Ferme générale.

Bureaux de M. Rossignol, Messieurs,

Rossignol, rue du Faub. S. Denis, entre la porte & la grille.
Hochet de la Terrie, rue Montmartre, vis-à-vis la rue de la Jussienne.
Daumet, rue du Mail, près la Place des Victoires.
Massé entre les deux barrieres du Temple.
Garon, rue de Bourbon-Villeneuve, près la rue S. Philippe.

Les ordres du Roy & ce qui y est relatif, les Maisons de force, les Lotteries, les Juifs, *&c.*

Bureaux de M. Collot, Messieurs,

Collot, rue S. Honoré, près la rue St Florentin.
Le Riche, rue des vieux Augustins, près la rue Coquillere, Secrétaire pour les affaires contentieuses du Châtelet, & Greffier des Commissions.
De Mombyne, rue Plâtriere.

Gobron, rue Comteſſe d'Artois.
Arnaud, rue Montmartre, vis-à-vis la rue des Jeûneurs.
Caillon, rue des Bourdonnois.
Bazin, rue Sainte Anne, vis-à-vis la rue Clogergeot.
Billecocq, rue du Marché aux poirées.
Hanne, rue d'Anjou Dauphine.

Le Bureau des Arts & Métiers, la réviſion des Comptes des Corps & Communautés, les affaires concernant l'exécution de leurs Statuts & Reglemens, & l'adminiſtration de leurs Revenus, la Capitation & Induſtrie deſdits Corps & Communautés; les affaires du Conſeil concernant les Apprentiſſages, Maîtriſes & Jurandes, & les affaires contentieuſes du Châtelet & des Commiſſions du Conſeil.

Bureaux de M. Collart du Tilleul, Meſſieurs,

Collart du Tilleul, rue S. Pierre.
Guillemain, rue de Richelieu, près la rue Feydeau.
Collart du Tilleul, fils, rue St Pierre.

Le Bureau du Commerce, les Manufactures, les Saufconduits, les Etoffes prohibées, les Religionnaires, les Agens de Change, les Viſites à la Chambre Syndicale, la Taxe des Mémoires des Officiers, les Inſtances au Conſeil, autres que celles qui concernent les Apprentiſſages, Maîtriſes & Jurandes, & les Approviſionnemens.

Bureau de Sûreté, à l'hôtel de M. le Lieutenant Général de Police.

M. Auger, rue S. Honoré, près l'Oratoire.
M. Nepveu, rue Montorgueil, vis-à-vis le paſſage du Saumon.
M. Desfontaines, rue Sainte Barbe, à la Ville-Neuve.

Les Chambres garnies, & les déclarations qui intéreſſent la ſûreté publique. Trois Inſpecteurs chargés de cette partie, ſe rendent tous les jours à ce Bureau, depuis onze heures du matin juſqu'à une heure.

JURISDICTION du Bureau de l'Hôtel de Ville.

LA Juriſdiction de l'Hôtel de Ville eſt compoſée d'un Prevôt des Marchands, de quatre Echevins, d'un Procureur du Roy, d'un Avocat du Roy, d'un Subſtitut, & d'un Greffier.

M. Le Prevôt des Marchands eſt nommé par le Roy, & ſa Commiſſion eſt pour deux ans; mais ordinairement il eſt renouvellé, ſuivant la volonté du Roi.

Tous les ans, le jour de S. Roch, M^rs les Prevôt des Marchands, & Echevins, les Conſeillers de Ville & les Quartiniers, avec deux notables Bourgeois mandez de chaque Quartier, s'aſſemblent dans la grande Salle de l'Hôtel de Ville, & font élection de deux nouveaux Echevins, qui prennent la place de deux anciens qui ſortent.

1772 Messire JEAN-BAPTISTE FRANÇOIS DE LA MICHODIERE, Chevalier, Comte d'Hauteville, Seigneur de la Michodiere, Romesse & autres lieux, Conseiller d'Etat, *Prevôt des Marchands*, rue du grand Chantier.

Echevins, Messieurs,

1771 Thomas Bellet, Ecuyer, Conseiller du Roi en l'Hôtel de Ville, cloitre Ste Opportune.

1771 Etienne-René Viel, Ecuyer, ancien Avocat au Parlement, rue des Marmouzets, près le cloître Notre-Dame.

1772 Louis Dominique Sprotte, Ecuyer, Conseiller du Roi Quartinier de la Ville, rue S. Honoré.

1772 François Bernard Quatremere de Lépine, Ecuyer, Avocat en Parlement, rue des Fossés S. Germain l'Auxer.

Gens du Roy.

1755 M. Jollivet de Vannes, *Avocat & Procureur du Roy & de la Ville*, rue neuve Ste Catherine.

Greffier en Chef.

1737 M. Taitbout, Chevalier de l'Ordre du Roy, Conservateur des Hypotheques, dans l'Hôtel de Ville.

Substitut de M. le Procureur du Roy.

1769 Me Charron, rue de la Mortellerie.

Commis au Greffe de la Ville.

Boudreau, vue rue du Temple, près le cul-de-sac d'Argenson.
Boyenval, rue de la Lanterne, au bas du pont N. Dame.
Farcy, rue neuve S. Merry.

Ils tiennent leurs Audiences le Mardi, Jeudi, & Vendredi, depuis dix heures jusqu'à midi; en Vacances, le Mercredi seulement.

Procureurs, Maîtres. Cette marque = signifie *au lieu de.*

Charon, = de Boisneuf, rue de la Mortellerie.
Bellanger, = Paullard, à côté du Bureau des pauvres, place de Grève.
Mignonville, = Houallé, rue de la Mortellerie.
Le Mercier, = d'Avault, rue de la Mortellerie.

Me Roux, *premier Huissier Audiencier de la Ville*, rue de la Juiverie.

Huissiers Audienciers & Commissaires de Police sur les Ports & Quays de la Ville de Paris, dont quatre Buissonniers, & six Etalonneurs de Mesures.

MAISTRES,

Balige, *Doyen*, rue de la Mortellerie, vis-à-vis les Audriettes.
Blanchet, *Syndic*, rue des Barres, près S. Gervais.
Ganthier, au coin du quai Pelletier.
Bega, rue de la Mortellerie.
Foucault, quai des Ormes.

Balige J. rue de la Mortellerie, vis-à-vis les Audriettes.
Morel, quai des Ormes.
Blainville, rue des Deux Ponts, île S. Louis.
Rathery, rue de la Mortellerie.
Gillet, rue des Barres.

On a jugé à propos, après avoir parlé de la Juriſdiction de l'Hôtel de Ville, de placer ici les noms des Officiers qui compoſent le Corps de la Maiſon de Ville.

HOSTEL DE VILLE.

1771 M. le Maréchal Duc de Briſſac, *Gouverneur & Lieutenant Général de la Ville, Prevôté & Vicomté de Paris*, rue Caſſette, Faubourg S. Germain.

1770 M. le Comte Danès, *Lieutenant Général au Gouvernement de Paris*, rue de la Clef, près le Jardin du Roi.

1772 M. Jean-Baptiſte François de la Michodiere, Chevalier, *Prevôt des Marchands*, rue du grand Chantier.

Echevins, MESSIEURS,

1771 Bellet, Ecuyer, Conſeiller du Roi en l'Hôtel de Ville, cloître Sainte Opportune.

1771 Viel, Ecuyer, ancien Avocat au Parlement, rue des Marmouzets.

1772 Sprotte, Ecuyer, Conſeiller du Roi Quartinier, rue S. Honoré.

1772 Quatremere de Lépine, Ecuyer, Avocat en Parlement, rue des Foſſés S. Germain l'Auxerrois.

1755 Jollivet de Vannes, *Avocat & Procureur du Roy & de la Ville*, rue neuve Sᵗᵉ Catherine.

1737 Taitbout, Chevalier de l'Ordre du Roy, *Greffier en Chef*, Conſervateur des Hypotheques, dans l'Hôtel de Ville.

Conſeillers du Roy en l'Hôtel de Ville, MESSIEURS,

1746 Fraguier, Préſident en la Chambre des Comptes, rue des Blancmanteaux.

1750 Remy, Pl. des Victoires.
1751 Caſſini, à l'Obſervatoire.
} Conſeillers du Roy, Maîtres ordinaires en la Chambre des Comptes.

1757 Velut de la Croniere de Popin, rue Portefoin.

1764 Guyot de Chenizot, Maître des Requêtes, rue de Richelieu.

1766 Lourdet, Maître ordinaire en la Chambre des Comptes, rue neuve Sᵗ Paul.

1767 Henry, Secrétaire du Roi, Greffier en chef de la Chambre des Comptes, quai de la Tournelle, vis-à-vis le pont.

1769 Goudin, Conſeiller de Grand'Chambre, rue Poultiere île S. Louis.

1770 De la Mouche, Conseiller Auditeur en la Chambre des Comptes, rue de Bretonvilliers.

17.....

Echev. Récept.

1730 Mignonneau, *Doyen*, rue St Honoré, près la rue du Roule.

1745 1735 Duboc, rue des Lombards.

1751 1737 Gillet, rue des Lombards.

1761 1747 Mercier, Chevalier de l'Ordre du Roi, rue S. Germain l'Auxerrois.

1767 1751 Vieillard, rue des Prouvaires.

1771 1753 Bellet, *Echevin*, Cloître Ste Opportune.

1755 Boucher, rue Aubriboucher.

1758 Roettiers, au Carousel, vis-à-vis le Guichet neuf.

1760 Buffault, rue Bergere.

1762 Daval, rue Clocheperce.

1767 Pochet, rue de la grande Truanderie.

1767 Famin, rue de la Cossonnerie.

1769 Mercier, rue S. Germain l'Auxerrois.

1770 Goblet, rue Ste Croix de la Bretonnerie.

1772 Agasse, rue des Fossés S. Germain l'Auxerrois.

1772 Georget, rue des vieux Augustins.

Conseillers du Roy Quartiniers de la Ville, MESSIEURS.

1756 1735 Lempereur, *Doyen*, rue Vivienne. *St Eustache.*

1762 1740 De Varenne, rue & vis-à-vis la fontaine S. Severin. *Le Louvre.*

1764 1749 Martel, rue Coquilliere, au coin de la rue des vieux Augustins. *L'Hôtel de Ville.*

1766 1749 Bigot, rue St Honoré, près la rue du Four. *S. Denis.*

1772 1753 Sprotte, *Echevin*, rue St Honoré. *Isle N. Dame.*

1753 Vernay de Chedeville, r^e de Xaintonge, au Marais. *Le Marais.*

1757 Levé, rue & porte S. Jacques. *Sorbonne.*

1757 Chauchat, r^e S. Martin, p^s S. Merry. *Place Royale.*

1758 Richer, rue des Déchargeurs. *S. Martin.*

1761 Desvaux, rue Ste Croix de la Bret. *St Innocent.*

1761 Bougier, rue S. Denis. *La Cité.*

1761 Misoüart, rue de Beaune. *Les Halles.*

1763 Guyot, rue des Fourreurs. *Luxembourg.*

1770 Vergne, rue St Jacques de la Boucherie. *Le Palais Royal.*

1771 Hubert, rue Ste Marguerite, près l'Abbaye. *S. Germain des Prez.*

1772 De Herain, rue Coquilliere. *Ste Geneviéve.*

M. Boudreau, Conseiller du Roy, *Syndic Général des Communautez d'Officiers dépendans de l'Hôtel de Ville*, vieille rue du Temple, près le cul-de-sac d'Argenson.

Il y a 64 *Cinquanteniers*, quatre dans chaque Quartier; & 256 *Dixeniers*, seize dans chaque Quartier.

La Ville avoit trois Compagnies de Gardes formées depuis plusieurs siecles sous le nom d'Arbalêtriers, d'Archers & d'Arquebusiers; chacune de ces Compagnies étoit de cent hommes, & avoit pour Officiers un Capitaine, un Lieutenant, un sous-Lieutenant, un Enseigne, un Cornette & un Guidon.

Le Roi, par ses Lettres-Patentes du 14 Décembre 1769, en considération des anciens services desdites Compagnies, a bien voulu renouveller leurs Priviléges, leur a accordé le rang de Gendarmerie & Maréchaussée de France, avec création d'une quatrieme Compagnie sous le titre de Fusiliers, de quatre Officiers pour la commander; & a fixé lesdites quatre Compagnies, conformément à l'Ordonnance Militaire du 10 Décembre 1762, à 76 hommes par Compagnie.

Ces quatre Compagnies ont un État-Major, & leurs principaux Officiers sont:

MESSIEURS,

1764 Haÿ, Ecuyer, *Capitaine Général Colonel*, rue Guénégaud.
Baron, *Lieutenant Colonel*, au Bourg-la-Reine.
Langlumé, *Major*, rue du Pourtour S. Gervais.
Prousteau, rue des Tournelles.
Lefebvre, rue & près la fontaine de Richelieu. } *Capitaines*
Morgon, rue des Foureurs.
L[illegible], *Aide-Major*, à l'Hôtel-de-Ville.
Godefroy, *Sergent-Major*, rue & près St Merry.

1763 M. Moreau, *Maître général, Contrôleur, Inspecteur des Bâtimens de la Ville, Garde des Fontaines publiques, & Maître des œuvres de Charpenterie*, rue de la Mortellerie, à l'Arsenal de la Ville.

M[rs]
- 1760 André, *Avocat ès Conseils du Roy pour la Ville*, rue de la Verrerie, vis-à-vis la rue Bardubec.
- 1771 Barfeknecht de Ponteil, *Avocat du Parlement*, rue de Condé.

M[rs]
- 1758 Béville, *Procureur* en la Chambre des Comptes pour la Ville, rue du Cimetiere St André des Arts.
- 1739 Marchand, *Notaire* au Châtelet, & ordinaire de la Ville, rue & près S. Severin.
- 1757 Bosquillon le j. *Procureur* au Châtelet pour la Ville, rue Bertinpoirée.

Bibliothécaires & Historiographes de la Ville.

M. Bouquet, Avocat au Parlement, rue Pavée, hôtel de Lamoignon, *obmis par erreur en* 1772.

M. Ameilhon, Censeur Royal, de l'Académie Royale des Inscriptions & Belles-Lettres, rue Pavée, hôtel de Lamoignon.

Anciens Echevins, Meſſieurs,

1739 Lenfant, rue neuve des Petits Champs.
1740 Lagneau, rue St Honoré, près le Palais Royal.
1745 Duboc, rue des Lombards.
1747 Tripperet, rue Grenier S. Lazare.
1748 De Santeul, rue Mâcon.
1748 Cochin, rue & porte S. Jacques.
1749 Ruelle, rue de Grenelle St Honoré.
1749 Allen, rue Ste Avoie.
1750 Bontemps, rue St Thomas du Louvre.
1751 Gillet, rue des Lombards.
1754 Stocard, rue St Honoré, vis-à-vis l'Oratoire.
1754 Gillet, Quay des Miramionnes, Hôtel de Neſmond.
1756 Lempereur, rue Vivienne.
1757 Brallet, Place Royale, hôtel de Thiboutot.
1757 Vernay, rue de Xaintonge, au Marais.
1758 André, rue de la Verrerie, vis-à-vis la rue Bardubec.
1759 Le Blocteur, rue de la Vrilliere.
1759 Chomel, rue Thevenot.
1760 Darlu, rue Ste Croix de la Bret. au coin de la rue du Puits.
1760 Boyer de Saint-Leu, rue Simon-le-franc.
1761 Mercier, Chevalier de l'Ordre du Roi, rue S. Germain l'Auxerrois.
1761 Babille, Chev. de l'Ordre du Roi, rue St André des Arts.
1762 De Varenne, rue & vis-à-vis la Fontaine S. Severin.
1763 Poultier, rue S. Martin, vis-à-vis la rue Grenier S. Lazare.
1765 Phelippes de la Marnierre, rue Ste Croix de la Bretonnerie, près la rue Bardubec.
1764 Martel, rue Coquillere, près celle des vieux Auguſtins.
1764 Gauthier, vieille rue du Temple.
1765 Larſonnyer, rue Quincampoix.
1766 Bigot, rue S Honoré, près la rue du Four.
1766 Charlier, rue des mauvaiſes Paroles Sainte Opportune.
1767 Vieillard, rue des Prouvaires.
1767 Boucher d'Argis, quai des Miramionnes.
1768 De Lens, rue St Martin, vis-à-vis la r^e de Montmorency.
1768 De la Riviere, r^e de Richelieu, p^s la r^e des Petits-Champs.
1769 Sarrazin, rue des Lombards.
1769 Baſly, rue du Battoir.
1770 Cheval de Saint-Hubert, rue des grands Auguſtins, hôtel S. Cyr.
1770 Pia, rue du Four, près la Croix-Rouge.

Lottin, aîné, *Imprimeur ordinaire de la Ville*, rue S. Jacques.

PAYEURS

PAYEURS DES RENTES de l'Hôtel de Ville, assignées sur les Aydes & Gabelles,

Suivant l'ordre de Réception. MESSIEURS,

1723 DElarue, *Doyen.*
1727 Le Bas de Courmont,
1736 Gaultier.
1737 De Fays, *anc.*
1741 Dedelay de la Garde.
1744 Marsollier des Vivetieres.
1747 Nau.
1747 Caron.
1748 Le Noir.
1758 Radix de Chevillon.
1758 Thevenin de Margency.
1758 Patu.
1758 Masson.
1759 Clouet, 1er *Syndic.*
1761 Desplasses de la Marquetrie, *ancien.*
1761 De S. Janvier.
1762 Penchein.
1763 Roëttiers de la Bertaiche.
1765 Boscheron.
1766 Lempereur.
1767 Grillon des Chapelles, *Trésorier.*
1767 Rouillard.
1768 Gossey.
1768 De Fays fils, *alternatif.*
1768 Vieillard.
1768 Quatresoux de la Motte.
1768 Desplasses de Montgobert, *alternatif*, 2e *Syndic.*
1768 France de Croisset.
1768 Creuzé.
1768 Certain.
1769 Boutray.
1770 Cauchy.

Payeurs Honoraires, *Messieurs*,

1749 Sauvage, rue des vieilles Audriettes.
1733 Du Mouceaux, rue Poissonniere.

Comité de 1773, *Messieurs*,

De la Rue, *Doyen.*
Le Bas de Courmont.
Nau.
Caron.
Masson.
Clouet.
De Saint-Janvier.
Grillon des Chapelles.
Desplasses de Montgobert.

Tous les Jeudis, excepté les Fêtes, il y a Assemblée à quatre heures de relevée, en la Maison des RR. PP. de la Mercy, rue du Chaume, tenue par Messieurs du Comité, concernant le payement des Rentes. Ceux qui auront quelques difficultés à proposer, ou quelques pieces à produire au Comité, sont priés de les communiquer, la veille au plus tard, à quelqu'un du Comité.

Contrôleurs, *Messieurs*,

1731 HIlby, *Doyen.*
1742 Deflandre, *ancien.*
1742 Pelletier, *Syndic.*
1745 Fournier.
1746 Trumeau.
1747 Pelart, *ancien Syndic.*
1749 Quentin.
1749 Buffault
1751 De la Vigne.
1752 Leblanc, *alt.*
1753 De la Croix, *ancien.*
1754 Dufour.
1758 Le Blond.
1758 Bontemps.
1758 Riboutté.
1758 Doré.
1758 Nicque.
1759 Hecquet, *alt.*
1760 Doucet.

1760 Gentil.
1760 Langlois, *alt.*
1760 Lafargue, *anc.*
1762 Chapus.
1763 Denuelle.
1763 Lefebvre.
1763 De Rouville, *ancien.*
1764 Robin Dubos.
1764 Macquer, *anc.*
1764 Ducheſne, *ancien.*
1764 Henocque.
1765 Dorez, *altern.*
1765 Gervais, L. *ancien.*
1765 Gervais, J. *alt.*
1768 Bouché de Longchamps, *alter.*
1768 Deſeſtre, *alt.*
1768 Gromaire de Rougerie, *alternatif.*
1768 Autran, *anc.*
1768 Thion de la Chaume, *alt.*

Payeurs des Rentes, & leurs Contrôleurs, par ordre de Parties.

MESSIEURS,

Premiere Partie.

		Payent en outre les Rentes dont étoient Payeurs
Vendr.	L'Empereur, *Payeur*, rue Vivienne.	M. Deſpeignes.
	Hilby, *Contrôleur*, rue du gros Chenet, près la rue des Jeûneurs.	M. Cochin.

2. Partie.

Vendr.	Boſcheron, *Payeur*, rue Ste Avoie, vis-à-vis la rue du Plâtre.	M. Maig[illegible]
	De Flandre, *Contrôleur ancien*, rue de Richelieu, près la rue S. Honoré.	M. Domilliers.
	Deſeſtre, *Contrôleur alternatif*, rue Michel-le-Comte.	

3. Partie.

Samedi.	Goſſey, *Payeur*, rue Chapon. S'adreſſer à M. Hilby, rue du gros Chenêt.	M. Deſchamps.
	Pelletier, *Contrôleur*, rue des Prêtres S. Paul, près la rue du Fauconnier.	

4. Partie.

Jeudi.	Grillon des Chapelles, *Payeur*, rue de Montmorency.	M. de Pigis.
	Fournier, *Contrôleur*, rue S. Antoine, vis-à-vis la rue Geoffroy-Laſnier.	M. Le Brun.

5. Partie.

Mercr.	Cauchy, *Payeur*, rue Montmartre, près la rue de la Juſſienne.	M. Raynal.
	Trumeau, *Contrôleur*, rue Bardubec.	

6. *Partie.*

		Payent en outre les Rentes dont étoient Payeurs
Samedi.	Caron, *Payeur*, rue S. Sauveur. Sa Boëte chez M. Charpentier, rue des deux Portes S. Sauveur. Pelart, *Contrôleur*, quai d'Orléans, île S. Louis, chez le Notaire.	M. Filleul.

7. *Partie.*

Jeudi.	Le Bas de Courmont, *Payeur*, rue de Menars. Quentin, *Contrôleur*, vieille rue du Temple, près la rue des Francs-Bourgeois.	M. Meulan. M. Gendon.

8. *Partie.*

Samedi.	Clouet, *Payeur*, rue Sainte Anne, près les nouvelles Catholiques. Buffault, *Contrôleur*, vieille rue du Temple, près la rue des Francs-Bourgeois.	M. le Canut.

9. *Partie.*

Samedi.	Delarue, *Payeur*, rue de Montmorency. De la Vigne, *Contrôleur*, rue Bardubec, maison de M. Paignon d'Ijonval.	M. Delarue, fils.

10. *Partie.*

Vendr.	Penchein, *Payeur*, rue Poissonniere. Bouché de Lonchamps, *Contrôleur ancien*, rue Aubribouché. Le Blanc, *Contrôleur alternatif*, rue Dauphine.	M. Guidy.

11. *Partie.*

Mercr.	Boutray, *Payeur*, rue Ste Croix de la Bretonnerie, près la rue de l'Homme armé. De la Croix, *Contrôleur ancien*, rue Pavée S. André. Thion de la Chaume, *Contrôleur alternatif*, rue & vis-à-vis Sainte Croix de la Bretonnerie.	M. de la Chamotte.

12. *Partie.*

Jeudi.	Dedelay de la Garde, *Payeur*, place de Vendôme.	Payent en outre les Rentes dont étoient Payeurs M. Boucart.	
	Dufour, *Contrôleur*, rue des Déchargeurs, à la vieille Poste.		

13. *Partie.*

Mardi.	Marsollier des Vivetieres, *Payeur*, rue Vivienne.	M. Boutet.
	Le Blond, *Contrôleur*, quai Dauphin, île S. Louis, au coin de la rue Poulletiere.	

14. *Partie.*

Jeudi.	Nau, *Payeur*, rue des quatre Fils, au Marais.	M. Nau de Sainte-Marie.
	Bontemps, *Contrôleur*, rue neuve S. Martin, près la Porte.	

15. *Partie.*

Mardi.	Defays pere, *Payeur ancien*, rue Simon le-Franc.	M. d'Eaubonne.
	Defays fils, *alternat.* rue des Blancs-Manteaux. La Boëte chez M. Defays pere.	
	Riboutté, *Contrôleur*, rue S. Martin, vis-à-vis la rue Grenier S. Lazarre	

16. *Partie.*

Samedi.	Le Noir de Maizieres, *Payeur*, rue Michel-le-Comte.	M. de Lauge.
	Doré, *Contrôleur*, rue des Bourdonnois.	M. Fauveau, L.

17. *Partie.*

Mercr.	Roëttiers de la Bertaiche, *Payeur*, rue des Blancs-Manteaux, près la rue de l'Homme armé. Sa Boëte chez M. Grandjean de Montigny, rue du Martroy, près S. Jean en Grève.	M. Lallemant, L.
		M. Baillot.
	Nicque, *Contrôleur*, rue Bertinpoirée, maison de M. Veron.	

18. *Partie.*

		Payent en outre les Rentes dont étoient Payeurs
Mercr.	Radix de Chevillon, *Payeur*, rue de Montmorency. Sa Boëte chez M. Gurber, rue Sainte Croix de la Bretonnerie.	M. Radix, pere.
	Doucet, *Contrôleur*, rue de Condé, vis-à-vis la rue des quatre Vents.	M. Fauveau de Frenilly.

19. *Partie.*

Lundi.	Thevenin de Margency, *Payeur*, rue des petits Champs, au coin de la rue de Ventadour.	M. Maupaſſant de Villebonne.
	Gentil, *Contrôleur*, rue S. Honoré, près l'Hôtel de Noailles.	M. Maupaſſant de Valmont.

20. *Partie.*

Jeudi.	De Saint-Janvier, *Payeur*, rue du Sentier, au bout de la rue du gros Chenet.	M. Lallemant de Seilligny.
	Autran, *Contrôleur ancien*, place des Victoires.	
	Langlois, *Contrôleur alternatif*, rue de la Féronnerie, vis-à-vis la rue des Déchargeurs.	

21. *Partie.*

Vendr.	Patu, *Payeur*, rue Notre-Dame de Nazareth.	M. Chaponnel.
	La Fargue, *Contrôleur ancien*, rue de l'Échelle S. Honoré, vis-à-vis la rue S. Louis.	
	Dorez, *Contrôleur altern.* rue des Roziers, au Marais.	

22. *Partie.*

Vendr.	Rouillard, *Payeur*, r^e d'Enfer S. Mic. vis-à-vis la Meſſager. de Sceaux.	
	Gervais, L. *Contrôleur anc.* grande rue du Faubourg S. Antoine.	M. Hurel.
	Gervais, J. *Contrôleur alternatif*, rue de Berry, au Marais.	M. Drouet.

23. *Partie.*

Lundi.	Maſſon, *Payeur*, rue du Temple, vis-à-vis l'Hôtel Montbas.	M. de Montal.
	Chapus, *Contrôleur*, rue des Foſſés Montmartre, à côté du Notaire.	M. Bonnet.

24. *Partie.*

		Payent en outre les Rentes dont étoient Payeurs
Mercr.	Desplasses de la Marquetrie, *Payeur ancien*, rue d'Enfer, vis-à-vis le Luxembourg. Desplasses de Montgobert, *altern.* même demeure. Denuelle, *Contrôleur*, rue Sainte Anastase, au Marais.	M. Cadeau.

25. *Partie.*

Mardi.	Vieillard, *Payeur*, rue des Prouvaires. Lefebvre, *Contrôleur*, rue Thibotodé, au Bureau des petites Affiches.	M. Bouron.

26. *Partie.*

Lundi.	Quatresoux de la Motte, *Payeur*, rue Beaubourg, vis-à-vis le cul-de-sac des Anglois. De Rouville, *Contrôleur ancien*, rue Clocheperce Gromaire de Rougerie, *Contrôleur alternatif*, rue S. Honoré, aux grandes Ecuries du Roi.	M. Alissan.

27. *Partie.*

Mardi.	France de Croisset, *Payeur*, rue Sainte Croix de la Bretonnerie, vis-à-vis la rue de l'Homme armé. Robin Dubos, *Contrôleur*, rue Saint Antoine, vis-à-vis les Filles Sainte Marie.	M. Hebert. M. Issaly.

28. *Partie.*

Lundi.	Creuzé, *Payeur*, rue Notre-Dame des Victoires. Macquer, *Contrôleur ancien*, rue Montmartre, près S. Joseph. Hecquet, *Contrôleur alternatif*, rue du Battoir S. André.	M. Dujeant. M. Bardin.

29. *Partie.*

Lundi.	Certain, *Payeur*, rue neuve Saint Eustache. Ducheſne, *Contrôleur ancien*, rue Christine, près la rue Dauphine. . . . . . *Contrôleur alternatif*, rue.	M. de Ste Luce. M. Pannelier.

30. *Partie.*

Payent en outre les Rentes dont étoient Payeurs

Mercr. Gaultier, *Payeur*, place des Victoires. — M. Baroy.
Henocque, *Contrôleur*, rue de la grande Truanderie. — M. Molliere.

Contrôleurs Honoraires, Messieurs,

Thiériot, rue Hyacinthe, porte S. Michel.
Lasnier, rue du Roule, près le Notaire.
Thoré, rue des blancs Manteaux, près la rue du Chaume.
Du Laurens, rue Jean de Lépine.
Wilmot, rue Thevenot, vis-à-vis la rue des deux Portes.

Le Sr Senoble, *Agent de la Compagnie de MM. les Contrôleurs*, rue du Monceau, vis-à-vis l'Orme S. Gervais.

Rentes de l'Hôtel de Ville assignées sur le Clergé, Messieurs,

Premiere Partie.

Mardi. Roberge de Boismorel, *Payeur*, rue S. Louis, près les Filles du S. Sacrement, au Marais.
Badoulleau, *Contrôleur anc.* rue Montorgueil, près la rue Mauconseil.
Huguenin-Richer, *Contrôleur altern.* rue S. Martin, au Bureau des Tapissiers.

2. *Partie.*

Vendred. Pincemaille de Ploij, *Payeur*, re du Chaume, au Mar.
Sutat, *Contrôleur ancien*, rue Beauregard, vis-à-vis la rue St Etienne.
Hamel, *Contrôleur alternatif*, rue ne S. Merry, en face du cul-de-sac.

3. *Partie.*

Jeudi. Dutartre de Bourdonné, *Payeur*, vieille rue du Temple, hôtel de la Tourdupin.
Jourdain, *Contrôleur ancien*, rue Montmartre, vis-à-vis la rue de la Jussienne.
Badouleau, *Contrôleur alt.* rue de la grande Truanderie, près la rue Comtesse d'Artois.

Rentes assignées sur les Tailles.

MM. les Receveurs Généraux des Finances de la Généralité de Paris payent tous les jours.

Meulan pere, paye les rentes sur les Tailles de l'exercice 1762, & autres exercices *pairs* antérieurs, rue & près les Capucines.
Meulan fils, même demeure, *ann. impaire.*
Burbaud, *Contrôl.* rue S. Paul.

Bureaux de M. le Prevôt des Marchands.

MM. DE Saint-Seine, Avocat en Parlement, *Premier Secrétaire*, rue Culture Ste Catherine, vis-à-vis les Filles-bleues.
De Montjardet, *Premier Secrétaire*, pour la Capitation & Vingtiemes, rue de la Perle au Marais.

M. Le Quesne, Avocat en Parlement, *Secrétaire*, à l'Hôtel de M. le Prevôt des Marchands, rue du grand Chantier.

Directeur Général des Domaines & Octrois de la Ville.

1761 M. Pasquier, Ecuyer, Avocat en Parlement, rue du Battoir, vis-à-vis la rue Mignon.

Receveur de la Capitation de la Cour.

1752 M. Boisneuf, Secrétaire du Roi, rue Ste Avoie, au coin de la rue du Plâtre.

1764 M. Boisneuf fils, adj. *& en surv.* rue Portefoin, au coin de la rue du Temple. Le Bureau chez M. Boisneuf pere.

Receveur général de la Capitation de Paris.

M. Blanchard du Reste, rue de Thorigny, vis-à-vis la rue S. Anastase.

M. Bansiere de Valaise, *en survivance*, rue S. Anastase, au Marais.

Capitation des Fermes & Soufermes du Roy.

1761 M. Dumez, rue des Barrés, à l'Hôtel Thierriat, *le Jeudi.*

1765 M. D'Hemery, *Adjoint & Survivancier*, rue du Fauxbourg S. Honoré, hôtel des Ambassadeurs extraordinaires.

Officiers & Communautez dépendantes de l'Hôtel de Ville.

1761 M. Campourcy, à l'Hôtel de Ville.

Receveur de la Capitation des Arts & Métiers, & de la Milice de Paris.

1753 M. Leroy, rue de Ventadour, au coin de la rue neuve des petits Champs: *les Mardi, Mercredi & Jeudi.*

Capitation de la Ville de Paris.

Quartiers.	*Receveurs, Messieurs,*
S. Martin & S. Denis.	Le Seigneur, rue S. Martin, près S. Julien des Ménétriers.
Les Halles, & St Eustache.	Cozette, rue de Bourbon, près les Filles-Dieu.
Le Louvre, & la Cité.	Morebrun, re des Marmouzets.

La Place Royale, & le Marais. Pillon, rue des trois Pavillons, au Marais.

L'Hôtel de Ville, & Faubourg St Antoine. Courmontagne, rue des Prêtres S. Paul.

Les SS. Innocens, le Palais Royal. Saussaye, rue des deux Boules Sainte Opportune

Faub. S. Germain les deux parties. Turgan, rue Jacob, vis-à-vis la rue des deux Anges.

Isle N. Dame, & S. Marcel. Germain, rue des Lavandieres, Place Maubert.

Luxembourg & Sorbonne. Filleul, place S. Michel.

Vingtieme de la Ville de Paris.

M. Denuis, *Directeur*, rue de l'Université, chez Madame de Courteille; son Bureau rue S. Benoit, Faub. S. Germain.

Premier Commis de la Direction.

M. Auger, son Bureau rue S. Benoit, chez M. Andouillé, premier Chirurgien du Roi.

Receveur général du Vingtiéme dans la Ville de Paris.

1772 M. Le Normant, rue de Gaillon, *& Receveur général de la Capitation, au lieu de* M. Blanchard du Reste, porté ci-contre, *page* 328, *ligne* 18.

1750 M. Modenx de Saint-Wast, rue neuve S. Augustin, à l'hôtel de Pomponne, *les exercices* 1772 *& antérieurs.*

Mrs { Legrand, *premier Commis*, rue Montmartre, au coin de la rue Notre-Dame des Victoires.
De Sainte-Agathe, *Caissier*, rue neuve St Augustin.

Contrôleurs des Vingtiemes de la Ville de Paris, Messieurs,

Boulard, rue St Paul, vis-à-vis la rue des Lyons.
Barbot, rue St Antoine, près la rue St Paul.
Gobin, rue Clopin.
Dubled, rue de l'Université, chez Madame de Courteille.

Directeurs des Vingtiemes dans les Provinces, & Villes de leur résidence.

Villes.	*Messieurs,*	Villes.	*Messieurs,*
Alençon,	Brun.	*Grenoble,*	Cormon de Villemer.
Amiens,	Chamont.	*Limoges,*	Charpentier.
Auch,	Trubert.	*Lyon,*	Cordier de Morinval.
Bayonne,	Cornot.	*La Rochelle,*	Marchand.
Bourges,	Cauvel de Bauville.	*Metz,*	Menneslier.
Bordeaux,	Mel de Fontenay.	*Moulins,*	Jacquesson.
Caen,	Langlade.	*Montauban,*	Dubu.
Châlons,	Duclos.	*Orléans,*	Laurent.

Villes.	*Messieurs*,	Villes.	*Messieurs*,
Paris, (Ville)	Denuis.	*Rouen*,	Sevrey.
Poitiers,	Delachaud.	*Soissons*,	Daminois.
Riom,	Campagne.	*Tours*,	Courtalon.

Jurisdiction du Grenier à Sel de Paris.

LEs Officiers du Grenier à Sel ont leur Jurisdiction dans la rue des Orfévres, qui aboutit à la rue S. Germain l'Auxerrois, entre la Chapelle aux Orfévres & le Grenier à Sel.

Ils donnent leurs Audiences tous les Lundis, Mercredis & Samedis de l'année jusqu'au 1er Octobre; & encore tous les Jeudis depuis le 1er Octobre jusqu'au 1er Février: les mêmes jours l'on fait la distribution du Sel au Public; sçavoir les quarts de minot, le Mercredi & le Samedi; les autres jours d'ouverture, on délivre les minots & demi-minots.

EXERCICE DE L'ANNÉE 1773.

1762 M. Mertrud, *Président alternatif*, rue S. Antoine, au coin de la rue Percée.

Conseillers, *Messieurs*,

1762 Le Gendre, *Grenetier alternatif & mitriennal*, rue des Boulangers, quartier S. Victor.

17. . . . . *Contrôleur alternatif*, rue . . . . . .

1770 Menard, *Lieutenant alternatif*, rue St Honoré, près la rue des Bourdonnois.

1750 Florée, *Contrôleur Garde des grandes & petites Mesures*, rue des mauvaises Paroles.

Gens du Roy, *Messieurs*,

1762 Couturier, *Avocat du Roy ancien*, rue Geoffroy-Langevin.

1768 Prevost de Villers, *Procureur du Roy alternatif*, rue Michel-le-Comte.

1763 Goblet, *Avocat du Roy*, rue & vis-à-vis Ste Croix de la Bretonnerie.

Greffier.

1770 M. Groux, *Greffier triennal*, rue S. Denis, près la rue Mauconseil.

Premier Huissier.

1764 Me Comartin, rue de la vieille Monnoie.

Receveur.

1755 M. Tousart, rue des Bons-Enfans.

Inspecteur au renversement des Sels.

1762 Guillemin, rue S. Pierre, quartier Montmartre.

MM. { Bougier, rue Quincampoix. / Blanain, rue Guénégaud. } *Inspecteurs au Grenier à Sel.*

EXERCICE DE L'ANNÉE 1774.

1767 M. Charlier, *Préſident ancien*, quai d'Anjou, deſcente du pont Marie.

Conſeillers, Meſſieurs,

1747 Bunot, *Grenetier ancien & mitriennal*, rue des Prouvaires.
1770 Bougier, *Contrôleur triennal*, rue S. Denis, vis-à-vis les Innocens.
1763 De la Hogue, *Lieutenant ancien*, rue de la Chanverrerie.
1731 Regnard, *Contrôleur Garde des grandes & petites Meſures*, rue Bertinpoirée.

Gens du Roy, Meſſieurs,

1762 Couturier, *Avocat du Roy ancien*, rue Geoffroy-Langevin.
1770 Bachelier, *Procureur du Roy ancien*, rue Bourtibourg.
1763 Goblet, *Avocat du Roy*, rue & vis-à-vis Ste Croix de la Bretonnerie.

Greffier.

1765 Bureau, *Greffier ancien*, cloître S. Germain l'Auxerois.

Premier Huiſſier.

1764 Me Comartin, rue de la vieille Monnoie.

Receveur.

1755 M. Touſard, rue des Bons-Enfans.

Inſpecteur au renverſement des Sels.

1762 Guillemin, rue S. Pierre, quartier Montmartre.

Mrs { Bougier, rue Quincampoix. / Blandin, rue Guénégaud. } *Inſpecteurs au Grenier à Sel.*

Mrs { 1770 Bazin, *Contrôleur ancien*, rue Ste Denis, près le Sépulcre. / 1756 M. Collette, *Greffier alternatif*, rue Ste Jacques, vis-à-vis la Viſitation. } *Exercent de trois années l'une; leur exercice ſera en 1775.*

M. de la Roche, *Directeur*, à l'hôtel de Longueville.

JURISDICTION CONSULAIRE.

* L'Election annuelle des Juge & Conſuls ſe faiſant le 28 de Janvier, l'on ne peut donner les noms & demeures que de ceux qui ont exercé en l'année antécédente à celle de l'Edition de cet Ouvrage.

Juge & Conſuls, Meſſieurs,

Juge. { DE Varenne, Ecuyer, ancien Echevin, *du Corps de la Mercerie*, rue & vis-à-vis la Fontaine S. Severin.

Consuls.
- De Saint-Jean, *du Corps de la Draperie*, rue de Montreuil. — *Exercent jusqu'au 1er Février 1773.*
- Baroche, *du Corps de la Marchandise de Vin*, rue du Monceau S. Gervais. — *Exercent jusqu'au 1er Février 1773.*
- Gautier, *du Corps de la Bonneterie*, rue du petit Lion, au coin de la rue S. Denis. — *Exercent jusqu'au 1er Août 1773.*
- Gourdin de Lorme, *du Corps de l'Orfévrerie*, quai des Orfevres, près la rue du Harlay. — *Exercent jusqu'au 1er Août 1773.*

Anciens Juges, Messieurs,

Années d'Election de			Années d'Election de	
Conf.	*Juges.*		*Conf.*	*Juges.*
1737	1745	LeCouteulx, *Doyen.*	1758	1765 Briasson.
1744	1751	M. Ant. Nau.	1752	1766 Hennique.
1752	1760	Cochin.	1755	1768 Brallet.
1757	1762	Jordrin.	1762	1769 Cagniard.
1757	1763	Florée.	1767	1770 } Le Breton.
1750	1764	Darlu.		1771 }

Anciens Consuls, Messieurs,

1740 Vaudichon.
1741 Darlot.
1747 De S. Julien.
1748 Stocart.
1750 Pia.
1750 Le Mercier.
1752 J. B. Veron.
1753 & 1754 Abraham.
1753 & 1754 Petit.
1756 Goujon.
1757 Quatremere.
1757 Gillet.
1758 De Vin.
1759 Ceſſac.
1760 Daudin.
1760 Séjourné.
1760 Guérin.
1761 Ganeau.
1761 Richard.
1761 Picéard.
1762 Brignon.
1762 Vieillard.
1763 Vanquetin.
1763 Benoiſt.
1763 Le Bel.
1764 Vaudichon, fils.
1764 De Haynault.
1764 Lavoyepierre.
1765 Hudde.
1766 Autran.
1766 Noël.
1766 Julien.
1767 Nau.
1767 Bayard.
1768 Boiſleau.
1768 Cottin.
1768 Michelet.
1769 Saillant.
1769 De la Pierre.
1769 De la Motte.
1769 De Moret.
1770-1771 Guyot.
1770-1771 Quatremere.
1770-1771 Millot.
1770-1771 Billard.

Greffiers en Chef.

1737 Thereſſe de la Foſſée, enclos de la Juriſdiction.
1768 Thomas, enclos de la Juriſdiction.
1770 Boutard, enclos de la Juriſdiction.

Greffiers du Plumitif.

1753 Duval, rue de Grenelle S. Honoré.

1766 Thomas de Creteil, enclos de la Juriſdiction.
1767 Infray, rue de la Verrerie, au coin de la rue S. Martin.
1768 Thomas l'aîné, à la Juriſdiction.

Aumônier.

M. l'Abbé Branlard.

Huiſſiers Audienciers.

Sauvage, rue des Lombards.
Aubert, rue Jean de Lépine.
Mauge, re de la vlle Joaillerie.
Dubloc, rue de Montmorency.

Agréés par MM. les Conſuls pour porter la parole à l'Audience.

MESSIEURS,

Thyerriet, rue Jean-pain-mollet.
Liger de Romainville, rue de la Poterie.
Benoiſt, rue Simon-le-Franc.
Aubert, rue de la Verrerie, près la rue de la Poterie.
Gorneau, cloître S. Merry.
Anquetil, rue de la Verrerie, vis-à-vis le cloître S. Merry.
Luce, rue S. Martin, vis-à-vis S. Merry.
Goſſe, rue S. Denis, vis-à-vis les Innocens.
Petit-Jean, rue de la Lanterne S. Merry.
Treſpaigne, rue de la Verrerie, près la Tête noire.
Thomas de Saint-Bon, cloître Saint Merry.

La Juriſdiction Conſulaire eſt compoſée d'un Juge & de quatre Conſuls, qui donnent Audience le Lundi, Mercredi, & Vendredi, du matin & de relevée ; le Siége de cette Juriſdiction eſt ſitué Cloître & derriere S. Merry. Elle eſt érigée par Edit du Roy Charles IX. donné à Paris au mois de Novembre 1563. L'Election des Juge & Conſuls ſe fait tous les ans, conformément à l'Edit d'érection, & à la Déclaration du Roy du mois de Mars 1728. Le Juge eſt choiſi dans le Collége des anciens Conſuls.

ARTILLERIE DE TERRE ET DE MARINE.

LE Corps Royal de l'Artillerie, ſuivant l'Ordonnance du 23 Août 1772, eſt compoſé de ſept Régimens qui continuent d'être ſous la dénomination de Régimens du Corps Royal de l'Artillerie de la Fere, de Metz, de Straſbourg, de Beſançon, d'Auxonne, de Grenoble & de Toul. Chacun de ces Régimens eſt compoſé de deux Bataillons formés chacun de ſept Compagnies de Canoniers, deux de Bombardiers, une de Sapeurs, une de Mineurs, & une d'Ouvriers ; chacune de ces Compagnies d'Ouvriers continuera d'être employée aux Arſenaux de conſtruction.

L'Etat-Major de chacun des Régimens eſt compoſé d'un Colonel, un Lieutenant-Colonel, un Major, deux Aides-

Major, deux Sous-Aides-Major, six Fifres ou Clarinets, un Aumônier, & un Chirurgien.

Le Corps Royal de l'Artillerie se trouve composé des Officiers ci-après :

SÇAVOIR,

Un Directeur général, { M. Le Marquis de Valliere, Lieutenant Gén. des Armées du Roi.

7 Chefs de Départemens Généraux.
7 Commandans d'Ecoles.
7 Colonels de Régimens.
23 Colonels Directeurs.
7 Lieutenans-Colonels de Régimens.
23 Lieutenans-Colonels Sous-Directeurs & 4 Inspecteurs aux Manufactures d'armes.
7 Majors.
14 Aides-Major.
14 Sous-Aides-Major.
35 Capitaines en premier, attachés aux résidences des Places, & vingt par Régiment, non compris sept des Compagnies de Mineurs, & neuf de celles d'Ouvriers.
20 Capitaines en second par Régiment, non compris sept de Mineurs & neuf d'Ouvriers.
20 Lieutenans en premier par Régiment, non compris quatorze de Mineurs & neuf d'Ouvriers.
20 Lieutenans en second par Régiment, non compris sept de Mineurs & neuf d'Ouvriers.
14 Porte-Drapeaux & sept Quartiers Maîtres.

Faisant en tout, indépendamment du Directeur Général, le nombre de 800 Officiers.

Chefs des Départemens Généraux.

MESSIEURS,

Le Chr de Fontenay, Lieutenant Général des Armées du Roi, { *Le Département de la Flandre, du Haynault, de l'Artois, de la Picardie, du Soissonnois & du Boulonnois.*

De Saint-Auban, Maréchal de Camp, { *Les Evêchés & la Lorraine.*

De d'Invilliers, Maréchal de Camp, { *L'Alsace & la Comté.*

De Greaulme, Maréchal de Camp, { *Le Dauphiné la Provence & la Corse.*

Taboureau de Villepatour, Maréchal de Camp, { *Le Languedoc & le Roussillon.*

De Loyauté, Maréchal de Camp, { *La Guyenne & l'Aunis.*

De Gribeauval, Lieutenant Général, { *La Bretagne & la Normandie.*

Le Chevalier Deſpictieres, Maréchal de Camp, ...

Commiſſaires des Guerres & du Corps Royal de l'Artillerie.

1763 M. le Maiſtre de Vienne, en face des Boulevards, à côté du Marché d'Agueſſeau.
1766 M. de Chambonin, à Vaſſy.
1770 M. Quinebaux, chauſſée d'Antin.

Tréſoriers généraux.

M. Lemaiſtre, *ancien*, rue S. Florentin, *en exercice pair.*
M. Preaudeau de Montchamp, *alternatif*, rue baſſe Porte S. Denis, *exercice impair.*

Officiers employez à l'Arſenal de Paris, Meſſieurs,

Micault de Courbeton, *Commiſſaire général des Poudres & Salpêtres*, à l'Arſenal, cour des Salpêtres.
Gor, *Commiſſaire général des Fontes de l'Artillerie*, à l'Arſenal.
Mazurier, *Garde principal d'Artillerie*, à l'Arſenal.
Ninnin, *Médecin*, rue des Foſſés S. Germain l'Auxerrois.
Perral, *Chirurgien ordinaire*, rue de Richelieu, hôtel de Choiſeul.

BAILLIAGE DE L'ARTILLERIE DE FRANCE.

M. le Marquis de Paulmy d'Argenſon, Miniſtre d'Etat, *Bailly d'Epée & Gouverneur de l'Arſenal de Paris*, à l'Arſenal.

Meſſieurs,

Maſſé, *Lieutenant général*, à l'Arſenal, cour des Céleſtins.
Savin, *Avocat du Roy*, rue des Cordeliers.
Texier, *Procureur du Roy*, rue de la Ceriſaie.
Fournier, *Subſtitut*, rue des deux Boules.
Le Go, *Greffier*, rue Clocheperce.
Sebert, *Garde-Scel*, au grand Arſenal.
Duvivier, *Receveur des Conſignations*, à l'Arſenal.
Du Solon, *Huiſſier-Audiencier*, rue du Temple.
Broſſier, *Huiſſier-Priſeur*, rue des Juifs.

Les Avocats & Procureurs des autres Juriſdictions plaident à celle du Bailliage.

Cette Juriſdiction ſe tient dans l'Arſenal, Cour des Salpêtres; les Audiences s'y donnent le Lundi de relevée.

Bailliage & Capitainerie Royale des Chaſſes de la Varenne du Louvre, grande Vennerie & Fauconnerie de France.

1748 M. Le Duc de la Valliere, *Bailly & Capitaine*, rue du Bacq, Fauxbourg S. Germain.

OFFICIERS EN CHARGE, MESSIEURS,

Caron de Beaumarchais, *Lieutenant Général*, rue de Condé.

Le Comte de Marcouville, *Lieutenant de Robe-courte*, quai de Bourbon, île S. Louis.
Lhuillier, *premier Lieutenant*, rue des petits Auguſtins.
. . . . . *ſecond Lieutenant*, rue . . . . . .
De Vin de Galande, *Procureur du Roi*, rue neuve S. Médéric.
De Vin de Fontenay, *en ſurvivance*, rue neuve S. Médéric.
Langlois, *Procureur du Roi vétéran*, cloître Notre-Dame.
Le Comte de Rochechouart, *premier Subſtitut du Procureur du Roi*, rue de Bourbon, Fauxbourg S Germain.
Genée de Brochot, *2e Subſtitut du Procureur du Roi*, vieille rue du Temple, cul-de-ſac d'Argenſon.
De Vitry, *Greffier en chef*, rue Xaintonge, au Marais.
Nau, *Garde-Scel*, rue des quatre Fils, au Marais.
Le Couteux du Moley, *Inſpecteur général*, rue Montorgueil.
Leduc, *premier Exempt*, place des Victoires.
Korneman, rue S. Martin, vis-à-vis la rue Grenier S. Lazarre.
Pillard de la Coupe, en Province.
Poſthaire de Bretfez, en Province.
Deſplaſſes de Montgobert, rue d'Enfer, près le Luxembourg.
Bodaſſe, rue S. Denis, près la rue du petit Lion.
Parfait, rue St Honoré.
Bournigal, F. S. Denis, aux petites Ecuries du Roi.
Caron de Fleury, rue des Ballets.
Deſplaſſes de la Marquetrie, rue d'Enfer, près le Luxembourg.
Linguet de la Louviere, rue neuve S. Etienne, près le Boulevart.
D'Etigny Daudeberg, en Province.
Fromage, rue S. Denis, vis-à-vis les Dames de Saint Chaumont.

Exempts

Bourjeot, *Receveur des Amendes*, rue S. Médéric, vis-à-vis l'hôtel de Jabac.
Buret, *Voyer*, à l'Hôtel des Invalides.
Denis, *en ſurvivance*, rue S. Jacques, vis-à-vis le Collége du Pleſſis.
Le Bourlier, *Renardier*, à Athys.

OFFICIERS *par Commiſſion*, MESSIEURS,

Le Préſident Ogier, *Lieutenant général pour le Roi*, rue Notre-Dame des Champs, Fauxbourg S Germain.
Montaran, *Avocat du Roi*, rue du grand Chantier.
Gerbier, *ſecond Avocat du Roi*, quai de Conty.
Levaſſeur, *Conſeiller du Roi*, rue de Buſſy.
Boudot, *Conſeiller du Roi*, rue de la Tiſſéranderie, en face de la rue du Mouton.

Danjou,

Danjou, *Conseiller du Roi*, rue Pavée St André.
De Lalive de Pailly, *Sous-lieutenant*, rue neuve de Luxembourg.
Jéliotte, *Exempt*, place des Victoires.
De Mazade de Breſſon, *Inſpecteur-Lieutenant*, rue des Capucines.
Godart d'Aucourt, *Inſpecteur général*, rue Vivienne.
Papillon de la Ferté, } *Inſpecteurs*, rue Bergere.
Papillon d'Auteroche, }
Gillet, *Inſpecteur*, à Montrouge.
Vainfrais, *Inſpecteur*, à Villejuif.
De la Fontaine, *Inſpecteur*, à Verriere.
Decouleur, *Receveur des Amendes & Tréſorier*, en ſon Bureau, rue & île S. Louis, au coin du quai d'Orleans.
Privé, *Secrétaire*, rue du Bacq Faubourg S. Germain, hôtel de la Valliere.
Furet, *Contrôleur des Amendes*, rue du Croiſſant.
La Benardiere, *Inſpecteur*, vieille rue du Temple.
De Bret, *Greffier-Commis*, rue Croix des petits Champs.
Famin, *premier Huiſſier-Audiencier*, rue de la Coſſonnerie.
Clavel, *ſecond Huiſſier*, rue des petits Champs S. Martin.
Luchet, *Huiſſier de ſervice*, au Temple, au Bailliage.

Les Audiences ſe tiennent le Jeudi au Château du Louvre, de quinzaine en quinzaine, dix heures du matin.

Bailliage & Capitainerie Royale des Chaſſes de la Varenne des Tuileries.

1749 M. Le Maréchal Prince de Soubiſe, *Bailly & Capitaine*, en ſon Hôtel, rue de Paradis.

OFFICIERS, MESSIEURS,

Bollioud de Saint-Julien, *Lieutenant Général*, rue neuve des petits Champs, à l'Hôtel S. Pouange.
Pannelier, *Soulieutenant*, rue des Nonaindieres, hôtel Sainte Croix.

Lieutenant de Robe-longue.

M. Le Boullenger de Capelle, rue Ste Anne, près les Nouvelles Catholiques.

Gens du Roy, Meſſieurs,

De Ribes, *Avocat du Roy*, rue des Filles St Thomas.
Hariague de Guibeville, *Procureur du Roy*, rue Vivienne.
Veron, *Subſtitut*, rue des petits Auguſtins.
De Caze, *Inſpecteur général de la Capitainerie*, rue des Champs Eliſés.
Caron de la Roche, *Conſeiller-Garde Scel*, rue St Thomas du Louvre, à l'hôtel de Longueville.

Outrequin, *Greffier en Chef & Plumitif*, rue Clocheperce.

Exempts, MESSIEURS,

Pilet, rue des Tournelles, au coin de celle de St Gilles.

Pillet, *en survivance*, rue d'Orléans, au Marais.

Cottin, place de Louis le Gr.

Kornman, rue S. Martin, vis-à-vis la rue Grenier S. Lazare.

Delisle, faubourg St Honoré, vis-à-vis l'hôtel du Garde-Meuble.

Bontems, rue n^e S Martin.

Giambone, rue Mauconseil.

Tallin de l'Etang, rue neuve des petits Champs, vis-à-vis la rue n^e des Bons-Enfans.

De Wilmot, *Receveur des Amendes*, rue Thevenot, vis-à-vis la rue S. Sauveur.

Perrot, *Voyer*, rue Beaubourg.

Officiers par Commission. Lieutenans, Messieurs,

Le Laboureur, rue de Mêlé.

D'Hemery, hôtel des Ambassadeurs extraordinaires, Faubourg St Honoré.

Jollivet de Vannes, rue n^e Ste Catherine, près la Place Royale.

Perrier, au vieux Louvre.

De Lucé, *Secrétaire général & Greffier*, hôtel de Soubise.

Blesbois de la Garenne, *Commis-Voyer*, rue S. Martin, vis-à-vis le Bureau des Tapissiers.

Boudy, *Huissier*, au Temple.

Auboin, *Inspecteur*, à la hutte aux Gardes, près Montmartre.

Il y a en outre un Sous-Inspecteur, & des Gardes par Commission, dans tel nombre que M. le Bailly & Capitaine le juge à propos

Les Audiences se tiennent le Lundi au Palais des Tuileries.

Capitainerie Royale des Chasses de Vincennes. Celle de Livry lui est réunie.

MOnseigneur LE DUC D'ORLEANS, *Capitaine*.

M. le Marquis de Poyanne, *Capitaine en second*, grande rue du Faubourg S. Honoré, vis-à-vis la rue d'Aguesseau.

Officiers en Charge, MESSIEURS,

De Joly, *Lieutenant général de Robe longue*, rue des Mâçons, près la Sorbonne.

De Vilevault, *Lieut. général de Robe longue en second*, rue S. Marc.

De Paris de la Brosse, *Lieutenant particulier de Robe longue*, vieille rue du Temple, vis-à-vis la rue des Rosiers.

Choulx de Biercourt, *Lieutenant de Robe-courte*, rue S. Louis au Marais.

Girardot de Launay, *Soulieutenant*, hôtel des Mousquetaires, Faubourg St Antoine, *ou* à Launay, près Villemonble.

. . . . . *Conseiller au Siége de la Capitainerie, & Secrétaire général*, ...

Millin du Perreux, *Avocat du Roi*, rue Vivienne.
Marchand, *Avocat du Roi honoraire*, rue Bourglabbé.
De Maſon de Bercy, *Procureur du Roy*, rue de Thorigny.
De Maſon de Bercy fils, *en ſurvivance*, même demeure.
Barbier, *Subſtitut du Procureur du Roy*, rue St Antoine, hôtel d'Ormeſſon.
Martel, *Greffier en chef*, rue Coquilliere.
De Saint-Hilaire, *Exempt*, rue de Ventadour.
Giambonne, *Exempt*, rue Mauconſeil.
Patu des Hauts-Champs, *Exempt*, rue N. Dame de Nazareth.
Texier de Montainville, *Treſorier, Receveur des Amendes*, rue Aumaire.
Commis Greffiers. { Vienot, à Vincennes. / Imbert, rue de Richelieu, vis-à-vis la rue des petits Champs.
Perſon, *Inſpecteur*, à Romainville.
Boudin, *Huiſſier*, à Vincennes.
Deux Brigadiers.
Onze Gardes à cheval.
Treize Gardes à pied.

Bailliage du Temple.

M. Le Paige, *Bailly général du Grand-Prieuré de France & du Temple*, au Baillage, Enclos du Temple.
Le Paige, Avocat aux Conſeils du Roi, *Lieutenant*, rue de la Tiſſéranderie.
Formé, *Procureur Fiſcal*, rue de l'Obſervance, p^s les Cordeliers.
Boudy, *Greffier*, au Bailliage du Temple.
Norry, *Commiſſaire Inſpecteur pour la Police*, Encl. du Temple.
Leſcot, *Huiſſier Audiencier*, enclos du Temple, derriere le caffé.
Gomel, *Huiſſier-Priſeur*, rue des trois Maures.
Loze, *Chirurgien Juré du Bailliage*.
Les Audiences le Lundi, à trois heures de relevée.

Bailliage de S. Jean de Latran.

M. Gelez, *Bailly général*, rue Baillette.
Coulon, Procureur au Châtelet, *Procureur Fiſcal*, rue des Blancsmanteaux.
Terrier, *Greffier, & Receveur des Amendes*, Cl. S. Jean de Latran.
De Gaulle, *Huiſſier-Commiſſaire-Priſeur*, r^e & vis-à-vis S. Severin.
Lejeune, *Huiſſier*, rue Galande.
Les Audiences le Lundi à trois heures de relevée.

Bailliage de l'Abbaye Royale de S. Germain des Prez.

M. Laget-Bardelin, *Bailly*, r^e des Prouvaires, p^s S. Euſtache.
Formé, *Procureur Fiſcal*, rue de l'Obſervance, près les Cordeliers.

Cordier, Notaire, pour la confection du Papier Terrier, rue du Four S. Eustache.

Cadet, *Greffier*, rue Cardinale, au Bailliage du Palais Abbatial.

Huissiers.

Nioré, *premier Huissier*, rue des Boucheries, Faub. S. Germain.

Vanier, *Huissier à verge*, cour Conventuelle, Abbaye St Germ.

Deperey, *Huissier-Priseur*, rue Mazarine.

Les Audiences le Lundi de relevée à 3 heures; & le Vendredi, s'il y a des affaires extraordinaires.

Bailliage de S. Martin des Champs.

M. Cornil, *Bailly*, rue S. Antoine, vis-à-vis la r^e de Fourcy.

. . . . . *Lieutenant*, rue . . . . . .

Pichard, *Procureur Fiscal*, rue des Nonaindieres.

Regnard de Barantin, Procureur au Châtelet, *Greffier*, rue & vis-à-vis S. Sauveur.

Choquet, *Huissier-Audiencier*, rue S. Martin, vis-à-vis la rue Guerinboisseau.

Serreau, *Huissier-Priseur*, quai d'Anjou, Ile S. Louis.

Les Audiences le lundi & le jeudi à midi.

Bailliage de Sainte Géneviéve.

M. Danjou, *Bailly*, rue Pavée Saint André.

Basly, *Lieutenant*, rue des Maçons.

Dupy, Procureur au Châtelet, *Procureur Fiscal*, rue de Bievre.

Savary, *Greffier & Tabellion*, Enclos de l'Abbaye.

De Gaulle, *Huissier-Commissaire-Priseur*, r^e & vis-à-vis S. Severin.

Puisieulx, *Architecte Expert Voyer*, Carré Ste Génevieve.

Les Audiences le Lundi, trois heures de relevée.

Bailliage de Saint Marcel.

M. . . . . *Bailly*, rue . . . . . .

. . . . . *Lieutenant*, rue. . . . . .

Cormier, Procureur au Châtelet, *Procureur Fiscal*, rue du Plâtre S. Jacques.

Andriot, *Greffier-Tabellion*, rue des Lavandieres, près la place Maubert.

Canis, *Huissier*, cloître S. Marcel.

Prevôté Générale de la Connétablie, Gendarmerie, Maréchaussée de France, & des Camps & Armées du Roy.

M. Le Marquis de Charas, *Prevôt général*, Mestre de Camp de Cavalerie, *& Inspecteur des Maréchaussées*, rue des Blancs-manteaux.

Lieutenans, Messieurs,

Erremens de Beaufort, Chevalier de S. Louis, rue Basse du Rempart, n. 12.
Finet, rue des vieux Augustins.
Boucher des Noyers, rue de Cléry.

Exempts, Messieurs,

Kambert, *avec Brevet de Lieutenant*, r^e du Four S. Honoré, n° 90.
Viquesnel, rue de Grenelle St Honoré, hôtel de Lyon.
Brocard, rue Montmartre, vis-à-vis la rue du Jour.
Bertolio, rue des Fossés M. le Prince, au riche Laboureur.

Exempt Honoraire.

M. Le Tourneur, Chevalier de S. Louis, *avec Brevet de Lieutenant*, rue de la Monnoie.

Brigadiers, Messieurs,

Coste, rue aux Feves, en la Cité.
Gauté, rue du Champfleury, au milieu.

Sous-Brigadiers, Messieurs,

Lacorne de Louvot, rue St Louis St Honoré.
Peigné, rue des Moineaux, butte St Roch.

Officiers de Robe-longue, Messieurs,

De la Marche, *Assesseur*, à Montirander.
De St Martin, *Procureur du Roy*, place Roy. h^l de Beauvilliers.
Vigner, *Greffier en Chef*, rue de Bourbon-le-Château, au coin de la rue de Bussy.

Commissaire & Contrôleur aux Revûes, Messieurs,

Mascrey, *Commissaire*, rue des Moulins, butte S. Roch.
Esmangart de Bournonville, *Contrôleur*, à Champigny, près Villeneuve-la-Guiarre.

Commissaire & Contrôleur aux Revues Honoraires, Messieurs,

Michelin, *Commissaire*, rue du Temple, vis-à-vis la r^e Chapon.
Suret, *Contrôleur*, faubourg St Honoré, marché d'Agueſſeau.

Cette Compagnie est la Colonelle de toutes les Maréchaussées du Royaume : le Prevôt a brevet de Mestre de Camp de Cavalerie, prend son jour en cette qualité à l'Armée, & a voix délibérative au Siége général de la Connétablie. Les Lieutenans ont rang de Capitaines de Cavalerie ; & les Exempts celui de Lieutenans de Cavalerie.

Compagnie du Lieutenant Criminel de Robe-Courte au Châtelet de Paris.

1770 M. Bazard de Quincy, *Lieutenant Criminel de Robe-Courte*, rue des Fossés St Victor.

Lieutenans, Messieurs,

1757 Morelle, rue Beauregard.
1763 De la Corbiere, rue des Anglois, Place Maubert.
1769 Fortin, rue de Charenton, au coin de la rue Traversiere.

1769 Thery de Vaucreſſon, rue St Louis, au Marais, vis-à-vis les Filles du Calvaire.

Lieutenans vétérans, Meſſieurs,

1754 D'Hemery, Fauxbourg S. Honoré, hôtel des Ambaſſadeurs extraordinaires.
1759 Péan de la Janniere, Carré Ste Génevieve.
1760 Bouton pere, quai de la Mégiſſerie.
1768 Lemaitre, *Guidon*, rue des cinq Diamans.

Exempts, Meſſieurs,

1749 Deliſle, *premier*, rue . . . . . .
1756 Loret, gr. rue du Faub. St Ant. près les Enfans Trouvés.
1756 Bouton, fils, rue de la Joaillerie.
1762 Deſparvier de Groſtoine, rue Ste Avoie, p^s la r^e S. Merry.
1764 Bouteille des Vertus, rue de la Licorne.
1767 Archier, rue du Champfleury.
1771 Leroux, rue de la Mortellerie, près la rue de la Levrette.
1771 Cheirouze, rue Baillette, maiſon du Commiſſaire.

Quatre charges vacantes.

1749 Gouet, *Vétéran*, rue Beaubourg.
M. Moreau, *Procureur du Roy*, rue de l'Egoût, près la Place Royale.
M. Orry, *Greffier*, rue des Boucheries St Honoré.
M. Dupleſſis, *Commis-Greffier*, rue des Poſtes, près l'Eſtrapade.
M. Le Blanc, *Commiſſaire des Guerres particulier à cette Compagnie*, rue Dauphine.
M. Cornier de la Bertoche, *Contrôleur des Guerres particulier à cette Compagnie*, ordinairement à Châtillon-ſur-Loing.
1749 M. de la Tour, *I. Brigadier*, r^e S. Paul, près la r^e n^e S. Paul.
1766 Morelle, *Premier Archer & Huiſſier*, rue Beaubourg.

Cette Compagnie fait corps de la Gendarmerie & Maréchauſſée de France, & jouit des mêmes Priviléges, & a ſa compétence dans l'étendue de la Ville, Prevôté & Vicomté de Paris.

Prevôté & Maréchauſſée Générale de l'Iſle de France, née réſidente à Paris en 1546.

1766 M. Papillon, *Prevôt Général de l'Iſle de France*, rue des Moulins, butte S. Roch.

Lieutenans ſuivant l'ordre de leur réſidence, Meſſieurs,

Gerſant de la Benardiere, Chevalier de l'Ordre Royal & Militaire de S. Louis, *Guidon & Inſpecteur des Brigades*, en réſidence à Paris, vieille rue du Temple
Gauthier de Vinfrais, en réſidence à Villejuif.
Lebreton, en réſidence à Séve.
Rulhiere, en réſidence à S. Denis en France.

Marchais, en réſidence à Charenton.
Marion, *honoraire*, rue d'Orléans, porte S. Denis.

Exempts, Meſſieurs,

Vienot, Commandant une Brigade à S. Germain-en-Laye.
Guillotte le j. Commandant une Brigade à Bondy.
Faure, Commandant une Brigade au Bourg-la-Reine.
Guillotte, l'ainé, Inſpecteur du marché aux chevaux, rue Mouffetard.
Le Coq, Commandant une Brigade à Montreuil, p^s Verſailles.
Durocher, Commandant une Brigade à Paſſy.
Bordet, Commandant une Brigade à Nanterre.
Soyer, Commandant les Brigadiers de ſervice au Châtelet, rue de Cléry.
Gantois, *honoraire*, à S. Germain-en-Laye.
. . . . . *Aſſeſſeur*, rue . . . . . .
M. Benoiſt de Maiſoncelle, Conſeiller au Châtelet, rue Bretonvilliers, île S. Louis, *fait les fonctions d'Aſſeſſeur, pendant la vacance de la Charge.*
M. Moreau, *Procureur du Roy*, rue de l'Egoût, près la Place Royale.
M. Guillebert, *Greffier en Chef*, rue Patourelle, au Marais.

Officiers attachés à cette Compagnie, Meſſieurs,

R[illegible]rd, *Commiſſaire des Guerres*, rue des Bourdonnois.
Bonnevie, *Contrôleur des Guerres*, à Saint-Denis en France.

Cette Compagnie fait corps de la Gendarmerie & Maréchauſſée de France, & jouit des mêmes Priviléges.

Prevôté Générale des Monnoies & Maréchauſſées de France.

1763 M. Bazard, *Prevôt Général des Monnoies & Maréchauſſées de France*, rue du Figuier, à l'hôtel de Sens.

Lieutenans, Meſſieurs,

Foreau, à Nemours.
Jeuſlin de Villiers, à Orleans.
Hamelon de S. Cher, à S. Cher, près Bonneſtable.
Bournizien, à la Guadeloupe.
Boulouneix, à la Gouterie, p^a Bourdeille en Périgord.
. . . . . .
. . . . . .

Officiers de Robe-longue, Meſſieurs,

Subſtituts de M. le Procureur Général de la Cour des Monnoies. { Creſſart, *Aſſeſſeur*, rue de la Harpe. De Goyenval, *Procureur du Roi*, rue S. Honoré, près la barriere des Sergens.
Herbin, *Greffier*, Place de la porte S. Michel.
Bouture, *Huiſſier Audiencier*, à la Fontaine Dudy, près Moret.

Exempts, Messieurs,

Campagne, *Major*, rue Cocquenard, Faubourg Montmartre.
La Pierre, *Aide-Major*, quai de Gèvres.
Manoury, à Vimontier près Argentan.
Lespinasse, quay d'Orléans.
D'Heloin de Cenival, à Argentan.
Vignette de la Massiniere, à Orléans.
Hurel, à Jeucourt, près Bonnieres.
Feuillet, rue S. Martin, près la rue Maubué.
Mallet, Cimetiere S. Jean.
Le Tellier, rue Contrescarpe, Faubourg S. Germain.
Jamet, L. à Rouen.
Jamet, J. à Rouen.
Doulet, *vétéran*, avec continuation de service, rue Saint Denis, près S. Sauveur.

Gouverneur, *Porte-Guidon*, à Dammartin.

Danton, *premier Huissier-Archer*, rue S. Martin, vis-à-vis S. Julien.

Commissaire aux Revûes.

M. . . . . .

Cette Compagnie fait corps de la Gendarmerie & Maréchaussée de France, & jouit des mêmes Privileges; elle est fixée à trois cens trente Archers Cavaliers qui ont le droit d'exploiter dans tout le Royaume, où ils sont divisés en Brigades, pour veiller sur la fabrication & exposition de fausse Monnoie, & sur les abus & malversations dans le Commerce des matieres d'or & d'argent, dont le Prevôt général & ses Lieutenans connoissent jusqu'à Sentence définitive inclusivement, ensemble de tous les cas prevôtaux, même des duels, comme les autres Prevôts des Maréchaux. Les Exempts peuvent informer, decréter, & constituer prisonnier, lors d'un flagrant délit.

Le Siege est dans l'enclos du Palais; ce sont les Avocats du Parlement qui y occupent.

Prevôté Générale de la Maréchaussée de la Généralité de Paris. Son Siége principal est à Melun.

1772 M. Jouly de Varennes, *Prevôt général*, rue. . . . . .

M. Gauné de Cazau; *Exempt à la suite de cette Compagnie, chargé dans Paris de la suite des Deserteurs*, rue Guénégaud.

Cette Compagnie a huit Siéges, dans chacun desquels il y a un Lieutenant, un Assesseur, un Procureur du Roi, & un Greffier. Tous sont subordonnés au Prevôt général; il y siége quand il lui plaît. Toutes les Sentences préparatoires, interlocutoires & définitives sont intitulées en son nom. Ils sont composés ainsi qu'il suit:

Noms des lieux où sont les Siéges.	Lieutenans, *Messieurs,*	Assesseurs, *Messieurs,*	Procureurs du Roi, *Messieurs,*	Greffiers, *Messieurs,*
Melun, ...	Lienart, ...	Guibert, . . .	Guerin, . . .	Bourjot.
Tonnerre, . . .	De Ste. Suzanne,	Gueniot, . . .	Luyt, ...	Desnoyers.
Sens, ...	Bourbonne, . . .	Sallot, ...	St Maurice, . .	Bernard.
Provins, ...	Duboschet, . . .	Beaulieu, . . .	Samondé, . .	Chevery.
Meaux, ...	de Joiscle, . . .	Vernon, . . .	Faron, ...	Lhoste.
Senlis, ...	La Balme, . . .	De Bray, . . .	Leclerc du Port,	Le Rat.
Mantes, ...	D'Armancourt,	Sezille, ...	Cheddée, . . .	Le Roy.
Beauvais, . . .	Ruste, ...	Couvreuil, . .	Lefevre, . . .	Goguet.

Elle eſt compoſée de 24 Exempts en pied, 5 Brigadiers avec rang d'Exempt, 14 Brigadiers, 11 Sous-Brigadiers, & 1 Trompette. En tout, 54 Brigades & 230 hommes

Par Ordonnance du premier Janvier 1770, les Commiſſaires des Guerres ſont chargés de faire les revues de cette Compagnie, ainſi que celles des autres Compagnies du Royaume.

COMPAGNIE DU GUET DE PARIS,

COmpoſée de ſoixante-neuf Archers à pied, y compris les Sergens, Caporaux, Tambours & Fifres, attachée au corps du Châtelet.

Chevalier du Guet.

1770 M. Le Laboureur, Chevalier, Seigneur de Bleranval, Lieutenant-Colonel d'Infanterie, Chevalier de l'Ordre Royal & Militaire de S. Louis, rue de Mêlé.

1771 M. de Bar, Officier d'Infanterie, Lieutenant de Roi de la Ville de Corbeil, Major de la Garde de Paris, *Lieutenant faiſant les fonctions de Major de cette Compagnie*, rue de Mêlé.

1771 M. Robinot, Chevalier, Seigneur de Belmont, *Commiſſaire aux Revues*, rue des Enfans Rouges.

M. Bertoliot, *Enſeigne*, rue des vieilles Tuileries.

M. Nicoud, *premier Exempt*, rue S. Honoré.

M. Puiſſant, *deuxieme Exempt*, Faubourg S. Antoine.

Le ſieur Lehu, Faubourg S. Antoine, } *Adjudans.*
Le ſieur Gilliard, rue des Vertus, au Marais, }

M. Joly, Chirurgien du Roi en ſa grande Chancellerie, *Chirurgien Major du Guet*, rue Sainte Marguerite.

M. De la Barre, *Chirurgien Aide-Major*, rue de la Sourdiere.

Cette Compagnie a été créée par Edit du mois d'Août 1771, enregiſtré au Parlement, pour remplacer l'ancienne Compagnie du Guet ſupprimée par le même Edit.

Inſpecteurs de Police, avec leurs Départemens dans les Quartiers.

	Meſſieurs,	Quartiers.
1771	LE Houx, rue & île S. Louis, près le Pont-Rouge.	*La Cité.*
1764	Bouton, *Penſionnaire du Roi*, quai de la Mégiſſerie, à Saint-Michel.	*S. Jacques de la Boucherie.*
1737	Le Grand, *Doyen*, rue S. Germain l'Auxerrois, près la rue de la Monnoie.	*Ste Opportune.*
1768	Goupil des Pallieres, rue du Champ-fleury, près le Louvre.	*Le Louv. ou S. Germ. l'Aux.*

1760 Sarraire, *Syndic Comptable*, rue Lévêque, butte St Roch. — *Le Palais R.*

1757 Marais, rue neuve des petits Champs, au coin de la rue Ste Anne. — *Montmartre.*

1761 Muron, rue neuve des petits Champs, au Bureau de la petite Poste. — *St Eustache.*

1750 Bourgoin de Vilepart, rue du Four Saint-Honoré, n°. 90. — *Les Halles.*

1763 Receveur, *Syndic Contrôleur*, rue du Ponceau St Denis. — *S. Denis.*

1769 Dauga, rue St Martin, au coin de la rue des Ménétriers. — *S. Martin.*

1767 Sommelier, rue de la Verrerie, près la la rue de la Poterie. — *La Greve.*

1761 De la Haye, rue de la Mortellerie, près la rue Geoffroy-Lasnier. — *S. Paul.*

1768 Trouslèy, rue de Bourbon Ville-neuve, près la Boucherie. — *Ste Avoie.*

1767 Landron Deformeaux, rue de la Perle, au Marais. — *Le Temple, ou le Marais.*

1771 Henry, rue & près la Comédie Françoise. — *St Antoine, & le Faubourg.*

1770 Fulconis de Beaumont, rue des Fossés S. Bernard, près la Fontaine. — *Pl. Maubert.*

1759 Péan de la Janniere, cul-de-sac St Etienne du Mont. — *S. Benoît.*

1766 Boisset du Tronchet, rue de la Harpe, vis-à-vis la rue Percée. — *St André des Arts.*

1755 Dupuis, rue du petit Lion S. Germain. — *Luxembourg.*

1752 Buhot, *Pensionnaire du Roi*, rue de Seine, vis-à-vis l'Hôtel de la Rochefoucault. — *S. Germain des Prez.*

Inspecteurs Honoraires, Messieurs,

D'Hemery, *Pensionnaire du Roy*, grande rue du Fauxbourg S. Honoré, hôtel des Ambassadeurs extraordinaires.

Pousset, *Pensionnaire du Roi*, Faub. S. Denis, vis-à-vis la croix.

Roulier, *Pensionnaire du Roi*, à Tours.

Durocher, chargé de la partie militaire, & *Pensionnaire du Roi*, rue de la Verrerie, près la rue de la Poterie.

Framboisier, *Directeur du Bureau Général des Nourrices*, rue S. Martin, vis-à-vis S. Julien des Ménétriers.

Menouvrier de Fresne, Huissier au Châtelet & *de la Compagnie*, rue des Prêtres S. Germain-l'Auxerrois, vis-à-vis l'Eglise, où est le Bureau de la Compagnie.

GARDE DE PARIS.

LA Garde de Paris, créée par Ordonnance du Roi, & soldée par Sa Majesté, est composée de Cavalerie & d'Infanterie, sçavoir :

Une Compagnie de Cavalerie de 111 maîtres.

Une troupe d'Infanterie de 539 hommes, y compris la division commandante, composée de 30 hommes choisis dans les autres divisions, & destinés à remplir les places qui viennent à vacquer dans la Compagnie de Cavalerie.

Une autre troupe d'Infanterie de 268 hommes, pour la garde des ports & remparts.

M. Le Laboureur, Chevalier, Seigneur de Bleranval, Lieutenant-Colonel d'Infanterie, Chevalier de l'Ordre Royal & Militaire de S. Louis, *Commandant de ces Compagnies*, rue Meslé.

M. de Rocquemont, Officier de Cavalerie, *Adjoint & reçu en survivance*, rue Meslé.

M. de Bar, Officier d'Infanterie, Lieutenant de Roi de la Ville de Corbeil, *Major par Brevet du Roi de ces Compagnies*, rue Meslé.

Trois Aides-Majors par Brevets du Roi, Messieurs,

Ramon, L. Fauxbourg S. Laurent.
Bardi, rue des Martyrs.
Amblard, rue des Boucheries St Germain.

Trois Sous-Aides-Majors par Brevets du Roi, Messieurs,

Ramon de Bourgneuf, Faubourg S. Laurent.
Seigneur, rue de Bretagne.
De la Riviere, rue Forêt, au Marais.

Garçons-Majors, Messieurs,

Vernet, Barriere du Temple.
Castel, rue Meslé.

M. Joly, Chirurgien du Roi en sa grande Chancellerie, *Chirurgien-Major de ces trois Compagnies*, rue Ste Marguerite.

M. de la Barre, *Chirurgien Ayde-Major*, rue de la Sourdiere.

Le Sr Brandelin, *Maréchal ferrant*, rue S. Sauveur.

UNIVERSITÉ.

L'Université de Paris eſt un des premiers & des plus illuſtres Corps du Royaume ; c'eſt d'elle que les Rois ont toujours pris des perſonnes éclairées pour remplir les premieres places de l'Egliſe & de l'Etat. Ils la qualifient auſſi du titre de leur *Fille aînée*.

L'Univerſité eſt compoſée des quatre Facultez ; de *Théologie*, des *Droits*, de *Médecine*, & des *Arts*.

Son Chef eſt appellé *Recteur* ; il préſide au Tribunal de l'Univerſité, où il a pour Conſeillers les Doyens des Facultez de Théologie, de Droit, & de Médecine, & les quatre Procureurs des quatre Nations qui compoſent la Faculté des Arts : le Procureur Syndic y aſſiſte comme Partie publique, avec le Greffier & le Receveur.

Ce Tribunal ſe tient au College de Louis le Grand, rue S. Jacques, le 1er ſamedi de chaque mois, & toutes les fois qu'il y a des conteſtations à juger entre les Suppôts de l'Univerſité. Les Sentences en ſont relevées au Parlement. Le Greffe & les Archives de l'Univerſité & des Nations ſont placés dans le même College, deſtiné à être le chef-lieu de cette Compagnie.

Officiers de l'Univerſité.

M. Coger, *Recteur*, au Collége Mazarin.

MM. Guerin, *Syndic*, au Collége de Louis le Grand.
Fourneau, *Greffier*, au Collége de Louis le Grand.
Le Bel, *Receveur*, au Collége de Louis le Grand.

Bibliothécaire de l'Univerſité.

M. Hamelin, au College de Louis le Grand.

Il y a deux Officiers du Pape dans l'Univerſité, qui ſont les Chanceliers des Egliſes de Notre-Dame & de Ste Géneviéve, leſquels donnent la bénédiction de Licence de l'Autorité Apoſtolique, & le pouvoir d'enſeigner à Paris & partout ailleurs ; mais l'uſage eſt que le Chancelier de Ste Géneviéve ne la donne que dans la Faculté des Arts.

Chanceliers de l'Univerſité, MESSIEURS,

Thierry, *Chancelier de Notre-Dame*, Cloître Notre-Dame.
Sepher, *Vice-Chancelier*, en Sorbonne.
Le P. Pingré, *Chancelier de Ste Génevieve*, à Ste Génevieve.
Bernard, *Vice-Chancelier*, au Collége de Navarre.

FACULTE' DE THE'OLOGIE.

LA Faculté de Théologie eſt la premiere. Elle eſt compoſée d'un grand nombre de Docteurs Séculiers & Réguliers qui ſont répandus dans tout le Royaume, & dans les Pays étrangers. Le plus ancien des Docteurs ſéculiers réſidans à Paris, eſt Doyen de la Faculté : c'eſt lui qui préſide aux Aſſemblées de la Compagnie, qui recueille les ſuffrages, & prononce les Concluſions ; il a ſéance au Tribunal du Recteur de l'Univerſité, au nom de la Faculté, laquelle s'élit outre cela tous les deux ans un Syndic, qui eſt ſon Agent général, qui fait les Réquiſitoires, & examine les Théſes, & veille à l'obſervation de la diſcipline.

Mrs { Xaupi, *Doyen*, au College de Boncours.
Riballier, *Syndic*, au College Mazarin.

SORBONNE.

Cette fondation étoit pour ſeize pauvres écoliers, dont il devoit y en avoir quatre de chacune des quatre Nations qui compoſent la Faculté des Arts. Le Prieur de cette Maiſon qui préſide aux Aſſemblées générales de la Société, eſt toujours un Bachelier de Licence, & s'élit tous les ans le 31 Décembre. Mais depuis que le Cardinal de Richelieu a fait rétablir la Sorbonne dans l'état où on la voit préſentement, cette magnifique Maiſon qui renferme dans ſon enceinte le Collége de Calvy, nommé anciennement *la petite Sorbonne*, n'eſt plus habitée par des Etudians ; mais les trente-ſix logemens qui s'y trouvent, appartiennent de droit aux plus anciens Docteurs de la Maiſon & Société de Sorbonne : c'eſt dans la grande Salle de ce Collége que ſe tiennent les Aſſemblées de la Faculté de Théologie.

Mgr l'Archevêque de Paris eſt *Proviſeur* de Sorbonne.

Le plus ancien des Docteurs demeurant en Sorbonne, eſt en cette qualité appellé *Sénieur*.

Profeſſeurs en Théologie, Meſſieurs,

Jolly, *Profeſſeur Royal.*
Dumas de Culture.
Chevreuil.
Saint-Martin, *Profeſſeur Royal.*
De la Hogue.
Du Voiſin, *Profeſſeur Royal.*
} en Sorbonne.

Feu S. A. S. Mgr le Duc d'Orleans a fondé une Chaire de Profeſſeur en Langue hébraïque pour expliquer le texte hébreu de l'Ecriture-ſainte. M. Aſſeline, *Profeſſeur*, en Sorbonne.

NAVARRE.

Le Collége de Champagne, dit *Navarre*, situé à la montagne Ste Géneviéve, a été fondé en 1304 par la Reine Jeanne de Navarre épouse de Philippe le Bel, pour y enseigner la Grammaire, la Philosophie, & la Théologie.

Les principaux Officiers de ce Collége sont: M. Bonnet, *Grand-Maître*; M. Serpe, *Proviseur*; M. Bernard, *Bibliothécaire*; M Foucher, *Principal des Artiens & Grammairiens*.

Il y a quatre différentes Communautez dans ce Collége; celle des Grammairiens, celle des Artiens, celle des Chapelains, & celle des Bacheliers en Théologie, qui est très-considérable.

Louis XIII. en 1638 a ajouté à ces quatre premieres Communautez celle des Docteurs en Théologie, comme pour être le siége de la Société de Navarre. Cette Société a donné en différens tems de grands hommes à l'Eglise & à l'Etat.

Il y a dans le Collége de Navarre, outre les Professeurs d'Humanitez & de Philosophie, quatre Professeurs ou Lecteurs en Théologie: deux font leçon le matin, deux l'aprèsmidi.

Le matin, Mrs { Patert, Plunket, } { *Professeurs Royaux*, } { En la Maison des Docteurs.

L'aprèsmidi, Mrs { Paillard, De Badier. } { *Professeurs Royaux.* } { En la Maison des Docteurs.

Le Roy a fondé en ce Collége une Chaire de Physique Expérimentale. M. Brisson, de l'Académie des Sciences, *Professeur*, au Collége de Navarre.

Mgr le Cardinal de Rochechouart, Evêque Duc de Laon, est *Supérieur* de la Maison & du Collége de Navarre.

FACULTE' DES DROITS.

Depuis le rétablissement des Etudes de l'un & l'autre Droit en France, par Edit du mois d'Avril de l'an 1679, les Professeurs de cette Faculté font leurs Leçons rue S. Jean de Beauvais, dans la Salle des anciennes Ecoles; & depuis quelque tems dans une des Salles du Collége de Reims, rue des Septvoies, & on y soutient des Théses pour acquérir les degrés de cette Faculté. L'ancien des six Professeurs ou Antécesseurs, s'appelle *Primarius*. Chacun des Antécesseurs acquiert par 20 années de service la qualité de *Comes*, & conserve tous les droits utiles de sa place en faisant faire les Leçons par un des Docteurs aggrégés. Il se fait un Doyen de Charge pris d'entr'eux à tour de rôle par chaque année le jour de S. Matthias, lequel assiste au Tribunal du Recteur de l'Université, & a voix conclusive dans les Assemblées de la Faculté. Ils élisent aussi tous les deux ans, le même jour, un Doyen d'honneur, qui est une personne constituée

en dignité, & qui se prend parmi les douze Docteurs Honoraires, qui sont

M. de Machault, Ministre d'Etat, ci-devant Grand-Tréforier Commandeur des Ordres du Roy.

M. d'Ormesson, Conseiller d'Etat ordinaire, & au Conseil Royal, & au Conseil Royal de Commerce, & Intendant des Finances.

M. le Marquis de Paulmy, Ministre d'Etat.

M. Moreau de Beaumont, Conseiller d'Etat, & Intendant des Finances, *Doyen d'honneur.*

M. Del'Averdy, Ministre d'Etat, Marquis de Gambais, quai & cul-de-sac de Conti.

M. Trudaine, Conseiller d'Etat, & ordinaire au Conseil Royal, & au Conseil Royal de Commerce, & Intendant des Financ.

M. Joly de Fleury, Conseiller d'Etat ordinaire.

M. Dufour de Villeneuve, Lieutenant Civil.

M. de Sartine, Conseiller d'Etat, Lieutenant général de Police.

M. Dargouges de Fleury, Conseiller d'Etat.

M. D'Aguesseau, Doyen du Conseil.

Docteurs ès Droits, & Professeurs des Ecoles de Paris.

MESSIEURS,

1744 De la Roche,
1761 Thomassin,
1753 Martin,
1762 Lalourcey,
1767 Bouchaud, de l'Académie des Inscriptions & Belles-Lettres, Censeur Royal.
17 . . . . . .

} aux Ecoles de Droit, place Ste Genevieve.

En Droit François.

1764 M. Clément de Malleran, aux Ecoles de Droit, place Sainte Genevieve.

Docteurs Aggrégez, MESSIEURS,

1754 Sauvage, aux Ecoles de Droit, place Ste Genevieve.
1754 Boyer, rue & porte S. Jacques.
1755 Joüan, rue S. Jean de Beauvais, attenant les vieilles Ecoles de Droit.
1755 Saboureux de la Bonnetrie, rue & cloître des Bernardins.
1755 De Ferriere, rue des Noyers.
1763 Hulot, rue Saint Jean de Beauvais.
1763 Drouot, rue S. Jean de Beauvais.
1763 Hardouin de la Reynerie, rue des Sept Voies, au College de Reims.

1766 Vaſſelin, au haut de la rue S. Jean de Beauvais.
1767 Gouillard, rue St Jean de Beauvais.
1769 Coſme, rue des Noyers près la rue des Anglois.
1769 Delattre, place de l'Eſtrapade.

Officiers de ladite Faculté.

Bourdot de Richebourg, *Greffier*, rue des Sept-voies, au Collége de la Mercy.
Meſſant, *en ſurvivance & exercice*, Place de l'Eſtrapade, chez M. Didier.
Blondeau, *Appariteur*, rue S. Etienne-des-Grès.
La veuve Ballard, *Imprimeur de la Faculté*, rue des Noyers.

FACULTÉ DE MEDECINE.

CEtte Faculté tient ſes Aſſemblées dans l'Ecole ſupérieure, au premier étage, qui eſt de plain-pied avec la Chapelle. Aucuns des Docteurs ne peuvent s'aſſembler ſans être convoqués par un billet que le Doyen fait diſtribuer, quelques jours auparavant, à tous les membres de la Compagnie, dans lequel il eſt fait mention des objets qui doivent être traités dans l'Aſſemblée.

On célebre tous les Samedis, à neuf heures du matin, une Meſſe dans la Chapelle de la Faculté, après laquelle, depuis près d'un ſiecle & demi, ſix Docteurs & le Doyen en charge donnent gratis leurs conſultations aux pauvres dans la Salle ou Ecole ſupérieure. Les Bacheliers de cette Faculté ſont tenus d'y être préſens, & leur devoir eſt d'écrire les formules que preſcrivent Meſſieurs les Docteurs, afin de ſe former par ce moyen à la pratique de leur Art.

Il eſt auſſi d'un uſage très-ancien dans cette Faculté, que douze Docteurs, ſçavoir ſix des anciens, & ſix des jeunes, tour à tour, ſe réuniſſent avec le même Doyen tous les premiers du mois, pour conférer enſemble des maladies courantes, & ſur-tout des épidémies, & des moyens propres à en arrêter le cours. Le Doyen tient regiſtre des différentes obſervations faites par les Docteurs: ce Recueil, qui n'a jamais été interrompu, compoſe un Abrégé hiſtorique & ſuivi de toutes les eſpeces de maladies qui ont regné depuis plus d'un ſiecle.

Le plus anciennement reçu des Docteurs s'appelle l'*Ancien*, mais il ne peut prendre le titre de *Doyen*. On fait l'élection du Doyen de charge tous les ans le premier Samedi d'après la Touſſaint; mais il eſt ordinairement continué pendant deux années: c'eſt lui qui indique les Aſſemblées générales ou particulieres, que l'on appelle *Comité*, qui y préſide & qui conclut à la pluralité des voix: il a ſa place au Tribunal du Recteur de l'Univerſité, & y donne ſa voix au nom de la Faculté. On élit le même jour des Profeſſeurs qui ſont au nombre de ſix, ſçavoir, en Phyſiologie, en Pathologie, en Pharmacie, en Botanique, en Chirurgie Latine, pour les Etudians en Médecine, & Chirurgie Françoiſe en faveur des Garçons Chirurgiens, en faveur des Sages-femmes de Paris.

Pour avoir le droit d'exercer la Médecine dans Paris, il faut être au-moins Licentié de cette Faculté. Le degré de Bachelier ne ſuffit point pour autoriſer ceux qui quittent la licence à voir des malades, ni à prendre la qualité de Médecins de Paris; mais il eſt permis aux Bacheliers qui ſont ſur les bancs, de traiter des malades ſous l'inſpection de quelque Docteur.

Docteurs-Régens de la Faculté de Médecine en l'Univerſité de Paris.

MESSIEURS,

VErnage, rue de Menars, près la rue de Richelieu.
Bourdelin, rue Mazarine, ou en Cour.
Le Roy de Saint-Aignan, rue S. Martin, près la r^e Traverſiere.

De

De l'Epine, rue de Cléry.
Bern. de Juſſieu, rue des Bernardins.
Malouin, au Louvre.
Guenault, à Hôtel de Penthiévre, près la place des Victoires.
Raimond de la Riviere, rue Coquillere.
Caſamajor, rue des Bons Enfans, vis-à-vis la rue Baillif.
Pouſſe, *abſent.*
Baron, rue Couture Sainte Catherine, près la rue S. Antoine.
Joſeph de Juſſieu, rue des Bernardins.
Cochu, rue des Poulies.
Dejean, rue du Coq S. Jean.
Hazon, rue Jean-Robert, près la rue S. Martin.
Cochon du Puy, *à Rochefort.*
Payen, rue Pavée, au Marais.
Majault, rue Chriſtine.
Bouvart, rue de Richelieu, vis-à-vis la Bibliotheque.
Belleteſte, rue S. Jacques, au Collége de Louis le Grand.
Ferret, *à Cambray.*
Garnier, *à la Guadeloupe.*
De Rabours, *abſent.*
Dionis, cul-de-ſac de la Corderie, près la rue neuve S. Roch.
Bertin, *à Rennes.*
Le Monnier, en Cour.
Peaget, rue de Biévre, près la Place Maubert.
De Laurembert, rue S. Denis, près la Trinité.
Bercher, *Cenſeur*, rue de la Bucherie, vis-à-vis le petit Pont de l'Hôtel-Dieu.
Buffon, rue de Bourbon, fauxbourg S. Germain.
De Laſſone, en Cour.
Macquer, rue S. Sauveur.
Lalouette, rue Jacob, près la rue S. Benoît.
Boutigny des Preaux, r^e des Prêtres S. Paul, p^s la r^e de Fourcy.
Heriſſant, rue Quinquampoix, près le cul-de-ſac de Veniſe.
De Gevigland, rue St Honoré, vis-à-vis les Jacobins.
Guettard, au Palais Royal.
Liger, *à Auxerre.*
Verdelhan des Moles, rue & hôtel de Condé.
Bernard, rue du Plâtre Sainte Avoie.
Chevalier, rue Beaubourg, près le Bureau du Voyer.
Poiſſonnier, rue des deux Portes S. Sauveur, Hôtel de Coaſlin.
Munier, à l'Hôtel des Invalides.
Bidault, rue S. Jean de Beauvais.
Pathiot, cloître S. Jacques de l'Hôpital.
Bellot, *Profeſſeur de Pharmacie*, rue Geoffroy-Langevin.
Borie, rue de Grenelle St Honoré.
Pourfour-du-Petit, au Doyenné de S. Germain l'Auxerrois.

Petit, rue des Bernardins.
Dupré, *à Stenay.*
Le Clerc, vieille rue du Temple, près la rue de Bercy.
Doulcet, rue Chriſtine, près la rue Dauphine.
Cheſneau, *au Mans.*
Pautier de la Breuille, rue neuve des Capucines, chez M. Bertin, Miniſtre.
Geoffroy, rue des Singes.
Bertrand, rue des blancs Manteaux, près la rue du Chaume.
Lorry, rue Hautefeuille, près la rue Serpente.
Theroulde de Vallun, rue neuve S^t Euſtache.
Meſſence, rue des Mathurins, vis-à-vis la rue des Mâçons.
Barbeu du Bourg, rue Copeau.
Adet, rue du Roy de Sicile.
Coſnier, rue des Mathurins, près la rue des Maſſons.
Dorigny, rue des Foſſez M. le Prince.
Thiery, rue St Honoré, au petit Hôtel de Noailles.
Mac-Mahon, à l'Ecole Mil. & r^e de Grenelle, vis-à-vis la Font.
Hoſty, rue Mazarine, près la rue Guénégaud.
Gervaiſe, cloître S. Germain l'Auxerrois.
Nouguez, rue de Cléry.
Morand, rue de Seve, vis-à-vis l'Abbaye aux Bois.
Grandclas, rue Coqhéron.
Alleaume, *Prof. de Mat. Médicale*, r^e du Four, p^s la r^e St Honoré.
Ant. Garnier, Montagne Ste Génevieve.
Geilles de Saint-Leger, r^e S. Sauveur, à côté du Bur. des Décim.
Maloet, rue de Menars.
Le Thieullier, *Doyen*, rue de Poitou, au Marais.
Moreau, cul-de-ſac de la rue Férou S. Sulpice.
Gentil, rue du Four S. Germain, vis-à-vis la rue de l'Egoût.
Barjolle, *non Régent*, abſent.
Bringaud, rue des Gravilliers.
Gourlez de la Motte, r^e n^e des petits Champs, p^s la r^e de Richel.
Guilbert de Préval, rue des Foſſés Montmartre.
Pajon de Moncets, rue des Gravilliers, coin de la rue des Vertus.
De Bordeu, rue de Bourbon, vis-à-vis l'Hôtel de Praſlin.
Millin de la Courvault, rue & cloître Couture Ste Catherine.
Miſſa, rue Barbette, au Marais.
Moriſot Deſlandes, Cloître Notre-Dame.
Vachier, rue du Mail, près l'hôtel Deſchiens.
Danié Deſpatureaux, rue des vieilles Audriettes.
De la Riviere, rue de Bievre, près la Place Maubert.
Deſcemet, *Profeſſeur de Chirurgie Latine*, rue du Faubourg Saint Jacques, vis-à-vis la rue S. Dominique.
Leys, rue Poupée, au coin de la rue Hautefeuille.
Robert, rue des vieux Auguſtins, à l'hôtel de Deux Ponts.
Fumée, Cloître des Bernardins.

Thomas d'Onglée, quai & près le cul-de-sac Conti.
Mallet, rue du Monceau S. Gervais.
Roussin de Montabourg, rue S. Denis, près la rue aux Ours.
D'Huaume, rue du Four S. Honoré.
Mauduyt de la Varenne, rue des Ecouffes.
Coste, rue Taranne.
Le Begue de Presle, rue S. Jacques, au-dessus de la rue des Mat.
Roux, rue de Seine, près la rue de l'Echaudé.
Jeanroy, hôtel d'Elbeuf, place du Carrousel.
Lezurier, rue & vis-à-vis les Billettes.
Vacher, *en Corse.*
Sallin, rue de la Sourdiere, à côté du cul-de-sac S. Hyacinthe.
Boyrot de Joncheres, rue de Grenelle S. Honoré.
Gauthier, rue des Poulies, au petit hôtel de Conty.
Thierry de Bussy, *Professeur de Pathologie*, rue Taranne.
D'Arcet, rue de Baune, près le Pont Royal.
Philip, rue des Noyers, vis-à-vis la rue des Anglois.
Maigret, rue S. Anastase, au Marais.
La Cassaigne, *Professeur de Physiologie*, rue St Benoît.
Andry, *Professeur de Chirurgie Françoise*, r^e des Ecouffes, au Mar.
Mittié, rue Plâtriere, vis-à-vis l'hôtel des Postes.
Gardane, rue du Doyenné St Thomas du Louvre.
Elie de la Poterie, rue de Tournon.
Bourru, *Bibliothécaire*, rue des Mâçons.
Guilbert, rue de la Harpe, à l'ancien Collége de Narbonne.
Le Preux, rue S. Paul, vis-à-vis la rue des Lions.
Guenet, aux Tuileries, cour du Prince Charles.
Deslon, rue du Mail, près la rue Notre-Dame des Victoires.
Raymond, *en Corse.*
Langlois, rue Thibotodée, derriere la Monnoie.
De Cezan, rue de Seine F. S. Germ. vis-à-vis la rue des Marais.
Bourdelin, rue de Seine, vis-à-vis l'hôtel de la Rochefoucauld.
Vieillard, rue Beaubourg, vis-à-vis la rue Geoffroy-Langevin.
Des Essartz, rue Bailleul, près la rue des Poulies.
Colombier, place St Sulpice.
Dupuy, rue Taranne.
Levacher de la Feutrie, *Professeur de l'Art des Accouchemens*, quai de Bourbon, près le Pont Marie.
Dumangin, rue S. Thomas du Louvre.
De la Biche, rue des Poulies, à l'ancien hôtel de Conti.
Coutavoz, rue des Noyers, vis-à-vis la rue S. Jean de Beauvais.
Le Moine, rue & vis-à vis le Portail des Carmes.
Belanger, rue & près le petit Saint Antoine.
Bucquet, rue des Fossés St Jacques, à l'Estrapade.
Coquereau, rue du Foin St Jacques.
Guillotin, aux Ecoles de Médecine, rue de la Bucherie.

Lafisse, rue Montmartre, à côté de la rue Plâtriere.
Solier de la Romillais, rue des Francs-Bourgeois, au Marais.
Nollan, rue des Barres, à l'hôtel de Charny.
A. L. de Jussieu, rue des Bernardins.
Goubelly, rue S. Jean-de-Beauvais.
Bacher, vieille re du Temple, vis-à vis la re du Roi de Sicile.
Caille, rue de Bourbon, à l'hôtel de Praslin.
Guindant, rue du Champ-fleuri, près le Louvre.
Paulet, cour du Mai au Palais.
Roussille de Chamseru, re de Cléry, à côté de la re du gr. Chenêt.
Macquart, rue S. Bon, au coin de la rue de la Verrerie.
Bosquillon, rue des Ecouffes au Marais.
De Villiers, rue Tirechape, au passage de la Couronne.
Varnier, rue Planche-mibray, près le quai Pelletier.
Nizon, rue Perpignan, au coin de la rue des Marmouzets.
Saillant, rue de Bievre, place Maubert.
Baget, rue Michel-le-Comte.
Cotton, rue Bourbon-Château, Faubourg S. Germain.

Officiers de la Faculté.

Cruchot, *premier Appariteur & Greffier*, } aux Ecoles, rue de la
Cruchot, *second Appariteur*, } Bucherie.

FACULTE' DES ARTS.

CEtte Faculté est composée de quatre Nations, qui sont la Nation de France, celle de Picardie, celle de Normandie, & celle d'Allemagne. C'est de ces Nations, qui font l'ancien Corps de l'Université, que le Recteur est choisi, aussi-bien que le Syndic, le Greffier, & le Receveur de l'Université. Elles ont chacune un Chef particulier, qu'on nomme *Procureur*, qui préside à leurs Assemblées; elles ont aussi un *Censeur*, qui requiert l'observation des Statuts dans chaque Nation.

MESSIEURS,

Nation de France, { Rydellet, *Procureur*, porte S. Bernard. / Mouton, *Censeur*, au Collége de Louis le Grand.
Nation de Picardie, { Binet, *Procureur jusqu'au 8 Mai*, au Collége du Plessis. / Daire, *Censeur*, au Collége Mazarin.
Nation de Normandie, { Bergeron, *Procureur jusqu'au 25 Mars*, au Collége de Lizieux. / Beusebocq, *Censeur*, au Collége de Lizieux.
Nation d'Allemagne, { Kelly, *Procureur jusqu'au premier Avril*, au Collége des Lombards. / Farelly, *Censeur*, au Collége des Cholets.

COLLE'GES de plein & entier exercice de la Faculté des Arts, l'année de leur fondation, avec les Principaux qui y réſident.

1180 Le Collége d'Harcourt, rue de la Harpe; M. Louvel, *Proviſeur & Principal.*

1302 Le Collége du Cardinal-le-Moine, rue S. Victor; M. Beauduin, *Grand-Maître & Principal.*

1304 Le Collége de Navarre, rue & Montagne Ste Génevieve; M. Foucher, *Principal.* M. Dubertrand, *Coadjuteur.*

1314 Le Collége de Montaigu, rue des ſept Voies; M. Regnard, *Principal.*

1322 Le Collége du Pleſſis-Sorbonne, rue S. Jacq. M. Seconds, *Principal.*

1336 Le Collége de Lizieux, rue S. Jean de Beauvais; M. Le Seigneur, *Principal.* M. Bergeron, *Coadjuteur.*

1402 Le Collége de la Marche, rue & Montagne Ste Génevieve; M. Jacquin, *Principal.*

1569 Le Collége des Graſſins, rue des Amandiers; M. de Neuville, *Principal.*

1661 Le Collége Mazarin, Quai Malaquais; M. Riballier, *Grand-Maître & Principal.*

1560 Le Collége de Louis le Grand, rendu à l'Univerſité en 1763, auquel celui de Beauvais a été incorporé en 1764, rue S. Jacques; M. Poignard, *Principal.*

En Exécution des Lettres Patentes données à Verſailles le 21 Novembre 1763, les aſſemblées de l'Univerſité qui ſe tenoient ci-devant aux Mathurins, ſe tiennent au College de Louis le Grand depuis le 10 Octobre 1764, ainſi que les aſſemblées particulieres de chaque Nation.

Par les mêmes Lettres Patentes Sa Majeſté a réuni dans le même College les Bourſiers de tous les Colleges dans leſquels il n'y avoit plus de plein exercice, à l'exception du College de Boncourt, dont les Bourſiers ſont réunis à celui de Navarre, & de ceux des Ecoſſois, rue des Foſſés S. Victor, & des Lombards, rue des Carmes, qui ſubſiſtent ſéparément, par des conſidérations particulieres.

Colléges de non-plein exercice réunis dans celui de Louis le Grand.

Ce ſont les Colleges de Notre-Dame, dit *des Dix-huit*, des Bons-Enfans, des Tréſoriers, des Cholets, de Bayeux, de Laon, de Preſle, de Narbonne, de Cornouaille, d'Arras, de Tréguier, de Bourgogne, de Tours, d'Huban, ou de l'Avémaria, d'Autun, de Cambray, de Juſtice, de Boiſſy, de Maitre-Gervais, d'Ainville, de Fortet, de Chanac, ou de S. Michel, de Reims, de Sées, du Mans & de Ste Barbe; par Lettres Patentes du 25 Juin

1760, le Collége Mignon, dit de Grandmont. Voyez pour les années de leur fondation l'*Edition* de 1764.

Le Roi a établi un Bureau pour l'administration du temporel du Collége de Louis le Grand & Colléges y réunis.

Bureau d'administration.

M. le Cardinal de la Roche-Aymon, Archevêque de Reims, premier Duc & Pair de France, *Grand Aumônier de France*, & à cause de cette qualité *Président du Bureau*, à l'Abbaye S. Germain des Prés.

M. le Premier Président.

M. de Bonnaire, Conseiller de Grand'Chambre, rue Vivienne, près la rue Colbert.

M. l'Abbé Mignot, Conseiller de Grand'Chambre, rue du Puits.

M. l'Abbé de Lucker, Conseiller de Grand'Chambre, cloitre Notre-Dame.

M. l'Abbé le Gros, Prevôt de S. Louis du Louvre, à la Prevôté.

M. l'Abbé Maistrel, ancien Principal du Collége de Maitre-Gervais, au Collége de Louis le Grand.

M. l'Abbé Gardin Dumesnil, ancien Principal du Collége de Louis le Grand, au Collége.

M. l'Abbé Bonnet, Grand-Maitre du Collége de Navarre.

M. l'Abbé Copette, Docteur en Théologie, ancien Principal du Collége de Reims, au Collége de Reims.

M. l'Abbé Vallé, Professeur Emérite, au Cardinal le-Moine.

M. l'Abbé Fourneau, ancien Recteur, *grand Maitre temporel du Collége de Louis le Grand.*

M. l'Abbé Poignard, *Principal dudit Collége.*

Secrétaire-Archiviste.

M. Reboul, Docteur en Droit de la Faculté de Paris, au Collége de Louis le Grand.

Avocats au Parlement.

Mes { Mey, rue S. André des Arts.
Lorry, rue Hautefeuille.
Rouhette, rue des Mathurins.

Avocat du Parlement.

Me de Junquieres, rue de la vieille Monnoie.

Procureurs au Châtelet.

Mes { Boudot, rue de la Tiffféranderie, vis-à-vis la rue du Mouton.
Duval, rue des Ménétriers.

Notaire.

M. Gueret, rue des Noyers.

Huissiers.

Mes { Griveau, Huissier au Parlement, rue de la Calendre.
Grolly, Huissier Priseur, rue Froidmanteau.
Gisors, Huissier au Châtelet, quai des Miramionnes.

Médecin, Chirurgien, Apoticaire.

Mrs { Belleteſte, *Médecin*, au Collége de Louis le Grand.
Traverſe, *Chirurgien*, rue S. Jacques, près le Pleſſis.
Bataille, *Apoticaire*, rue & montagne Ste Genevieve.

Mrs les Adminiſtrateurs s'aſſemblent deux fois par mois au Bureau, à quatre heures de relevée, les premier & troiſieme jeudis de chaque mois, & en cas que ces jours ſoient jours de fête, le jour ſuivant non férié ; & toutes les fois que la néceſſité des affaires l'exige.

Le domicile du Bureau eſt au College de Louis le Grand, où doivent ſe faire les ſignifications à la perſonne du Grand-Maître temporel, dans le tems que les Adminiſtrateurs ſont aſſemblés, *à peine de nullité*, ainſi qu'il eſt preſcrit par l'article 10 des Lettres Patentes du 16 Août 1764, leſquelles autoriſent cependant à faire extraordinairement les ſignifications inſtantes, à la charge de les réitérer le jour du Bureau, & de ne pouvoir employer en taxe les ſignifications extraordinaires.

Les vacances du Bureau ſont les mêmes que celles du Parlement ; néanmoins le Bureau s'aſſemble en Octobre le premier Jeudi après la rentrée des Claſſes, & en Novembre le lendemain des Mercuriales.

☞ On reçoit au Bureau du grand Maître tous les jours, depuis neuf heures juſqu'à midi. On ne paie que les lundis & jeudis matin ſeulement.

Par Lettres-Patentes du 20 Août 1767, le Roi a ordonné que les Bourſiers du Collége de Louis le Grand & Colléges y réunis, ne pourront être admis ni renvoyés que par Délibération du Principal & de quatre Examinateurs qui s'aſſembleront toutes les fois que le Principal le requerrera. Ces Examinateurs ne peuvent être choiſis que parmi les Emérites.

Examinateurs des Bourſiers du Collége de Louis le Grand & Colléges y réunis, Meſſieurs,

Lallemand, *de la Nation d'Allemagne*, au Collége de Louis le Grand.
Dagoumer, *de la Nation de Normandie*, au Collége de Louis le Grand.
Turquet, *de la Nation de Picardie*, au Collége de Louis le Grand.
Mazeas, *de la Nation de France*, au Collége de Louis le Grand.
Poignard, *Principal*, au College de Louis le Grand.

Le Page, *Concierge du Bureau d'Adminiſtration, & Courier de l'Univerſité*, College de Louis le Grand.

COLLE'GE ROYAL, Place de Cambray.

INSPECTEUR.

M. L'Abbé Garnier, de l'Académie Royale des Inscriptions & Belles-Lettres, au Collége Royal.

LECTEURS ET PROFESSEURS ROYAUX.

Pour l'Hébreu & le Syriaque.

MM. Villefroy, Abbé de Blasimont, rue Barbette au Marais;
Lourdet, *Coadjuteur* de M. l'Abbé de Villefroy, rue Saint Honoré, près les Jacobins.
De Guignes, de l'Académie Royale des Inscriptions & Belles-Lettres, rue Ste Anne, butte S. Roch.

Pour le Grec.

MM. Capperonnier, Garde des Livres imprimés de la Bibliotheque du Roy, de l'Académie Royale des Inscriptions & Belles-Lettres, à la Bibliotheque du Roy.
De Vauvilliers, rue . . . . . .

Les Mathématiques.

MM. De la Lande, des Académies de Londres, de Petersbourg, de Berlin, *&c.* rue S. Honoré, près l'anc. hôtel d'Aligre.
Mauduit, rue Dauphine, à l'hôtel de Genlis.

La Physique générale.

MM. Le Monnier, de l'Académie des Sciences, aux Capucins de la rue S. Honoré.
Cousin, *Coadjuteur*, à l'Ecole Royale Militaire.

La Philosophie Grecque & Latine.

M. l'Abbé Batteux, de l'Académie Françoise & de celle des Inscriptions & Belles Lettres, rue Gilles-cœur.

L'Eloquence Latine.

MM. Le Beau, Secrétaire perpétuel de l'Académie Royale des Inscrip. & Belles-Lettres, rue Ste Marguerite, F. S. G.
Béjot, de l'Académie Royale des Inscriptions & Belles-Lettres, Garde des Manuscrits de la Bibliotheque du Roi, à la Bibliotheque du Roi.

La Médecine, la Chirurgie, la Pharmacie, la Botanique.

MESSIEURS,

Poissonnier, de l'Académie Royale des Sciences, Médecin de la Faculté de Paris, rue des deux Portes S. Sauveur, Hôtel de Coaslin.

Bellot, Médecin de la Faculté de Paris, r^e Geoffroy Langevin.
Malouin, Médecin ordinaire de feu la Reine & M^de la Dauphine, de l'Acad. des Sciences, en Cour, ou au Louvre.
Portal, Professeur d'Anatomie de Monseigneur le Dauphin, de l'Académie des Sciences, rue du Cimetiere St André des Arts.
Vieillard, Médecin de la Faculté de Paris, *Coadjuteur* de M. Poissonnier, rue Beaubourg.

L'Arabe.

M^rs { Le Roux des Hauterayes, au College Royal.
De Cardonne, Interprète du Roi pour les Langues orientales, rue de la Harpe, près le Collége d'Harcourt.

Le Droit Canon.

M^rs { Terasson, rue du Battoir.
L'Abbé Rat de Mondon, rue du Four, près la porte de la Foire S. Germain.

L'Histoire.

M. l'Abbé Garnier, de l'Académie des Inscriptions & Belles-Lettres, au College Royal.

Il y a dans ce College une Chaire de Mathématiques fondée par Ramus.

M. Mauduit, *Professeur de Mathématiques* de l'Académie d'Architecture, & de la Société des Sciences de Metz, rue Dauphine, à l'hôtel de Genlis.

ACADE'MIE FRANÇOISE.

LE ROY, PROTECTEUR.

ACADÉMICIENS, MESSIEURS,

1720 LE Maréchal Duc de Richelieu, Premier Gentilhomme de la Chambre, rue neuve St Augustin.
1727 Le Duc de Saint-Aignan, Chevalier des Ordres du Roy, Honoraire de l'Académie Royale des Inscriptions & Belles-Lettres, rue Ste Avoie.
1733 Du Pré de Saint-Maur, M^e des Compt. r^e Michel-Comte.
1737 De Foncemagne, de l'Académie des Inscriptions & Belles-Lettres, ci-devant sous-Gouverneur de Mgr. le Duc de Chartres, au Palais Royal.
1743 Le Duc de Nivernois, Chevalier des Ordres du Roy, Grand d'Espagne, Honoraire de l'Académie Royale des Inscriptions & Belles-Lettres, de l'Académie de Berlin, rue de Tournon.

1743 Le Cardinal de Luynes, Archevêque de Sens, Premier Aumônier de feu Madame la Dauphine, rue S. Dominique, hôtel de Luynes.

1744 Le Cardinal de Bernis, Archevêque d'Alby, Miniſtre du Roi à Rome, Miniſtre d'Etat, Honoraire de l'Académie Royale des Inſcriptions & Belles-Lettres, à Rome.

1746 De Voltaire, Gentilhomme ordinaire du Roy, de l'Académie *della Crusca*, de celle de Peterſbourg, de Londres, de Bologne, *&c.* en ſon château de Ferney, pays de Gex.

1746 L'Abbé de la Ville, Abbé de Leſſay & de S. Quentin-lez-Beauvais, ci-devant Miniſtre du Roy en Hollande, à la Cour.

1748 Le Marquis de Paulmy d'Argenſon, Miniſtre d'Etat, Commandeur des Ordres du Roy, Chancelier des Ordres Royaux de S. Louis & de S. Lazare, Honoraire de l'Académie des Belles-Lettres, & de celle des Sciences, des Académies de Berlin & de Nancy, à l'Arſenal.

1748 Greſſet, de l'Académie de Berlin, rue de Montmorency, ou *à Amiens.*

1750 Le Cte de Biſſy, Lieutenant Général des Armées du Roy, Lieutenant Général de ſa Province de Languedoc, Gouverneur des Ville & Château d'Auxone, aux Tuileries.

1753 Le Comte de Buffon, de l'Académie Royale des Sciences, Intendant du Jardin Royal des Plantes, au Jardin du Roi.

1754 D'Alembert, de l'Académie Royale des Sciences, de la Société Royale de Londres, de celles de Berlin & de Peterſbourg, de l'Académie des Belles-Lettres de Suede, de l'Inſtitut de Bologne, & des Sociétés Royales des Sciences de Turin & de Norvege, *Secrétaire perpétuel de l'Académie*, rue S. Dominique, près Belle-chaſſe.

1755 De Châteaubrun, au Palais Royal.

1755 L'Abbé de Boiſmont, Abbé de Grêtain, rue Vivienne.

1757 De Malvin de Montazet, Archev. de Lyon, à S. Victor.

1757 Seguier, rue Vivienne.

1758 De la Curne de Sainte-Palaye, de l'Académie des Inſcriptions & Belles-Lettres, des Académies de Nancy, de Dijon, & *della Crusca*, rue de la Sourdiere.

1760 Le Franc de Pompignan, ancien Premier Préſident de la Cour des Aydes de Montauban, Quay Malaquais.

1760 De la Condamine, Chev. de S. Lazare, de l'Académie des Sciences, de la Société Royale de Londres, des Académies de Berlin, Peterſbourg, Bologne, Cortone, Nancy, cul-de-ſac S. Thomas du Louvre.

1760 Watelet, Receveur Général des Finances, des Académies

de Berlin, *della Crusca*, de Cortonne, de l'Institut de Bologne, Honoraire Associé libre de l'Académie Royale de Peinture, cour du vieux Louvre, au pavillon sur le quai.

1761 De Coetlosquet, ancien Evêque de Limoges, Précepteur des Enfans de France, à la Cour.

1761 L'Abbé Batteux, Chanoine de Reims, de l'Académie des Inscriptions & Belles-Lettres, Professeur de Philosophie Grecque & Latine au Collége Royal, rue Gilles-cœur.

1761 Saurin, Avocat au Parlement, rue neuve des petits Champs, vis-à-vis la rue de Louis le Grand.

1761 Le Prince de Rohan-Guémené, Evêque de Canope & Coadjuteur de Strasbourg, Ambassadeur auprès de leurs Majestés Impériales, à Vienne en Autriche.

1762 L'Abbé de Voisenon, Ministre Plénipotentiaire de l'Evêque Prince de Spire, rue Poissonniere.

1763 L'Abbé de Radonvilliers, Aumonier ordinaire du Roi, ci devant sous-Précepteur des Enfans de France, à la Cour.

1763 Marmontel, Historiographe de France, rue du Bacq, près le Pont Royal.

1766 Thomas, Secrétaire-Interprete du Roi auprès des Ligues Suisses, rue Plâtriere.

1768 L'Abbé de Condillac, ci-devant Précepteur de l'Infant Duc de Parme, de l'Académie de Berlin, rue des Francs-Bourgeois St Michel.

1770 De Saint-Lambert, faubourg S. Honoré, hôtel de Beauvau.

1770 L'Archevêque de Toulouse, rue d'Anjou, Faubourg Saint Honoré.

1771 De Roquelaure, Evêque de Senlis, rue Pot-de-fer, près le petit Luxembourg.

1771 Le Prince de Beauvau, Capitaine des Gardes du Corps, faubourg S. Honoré.

1771 Gaillard, de l'Académie des Inscriptions & Belles-Lettres, rue du Cimetiere S. André.

1771 L'Abbé Arnaud, Abbé de Grandchamp, de l'Académie des Inscriptions & Belles-Lettres, rue de Louis le Gr.

1771 De Belloy, rue Princesse.

1772 De Brequigny, de l'Académie des Inscriptions & Belles-Lettres, rue S. Honoré, vis-à-vis les Jacobins.

1772 Beauzée, de l'Académie *della Crusca*, Professeur Royal de Grammaire, à l'Ecole Royale Militaire.

Brunet, *Imprimeur de l'Académie*, au Palais, ou rue Baillé des Ursins.

ACADE'MIE ROYALE
des Belles-Lettres.

ACADÉMICIENS HONORAIRES, MESSIEURS,

1732 LE Duc de Saint-Aignan, Chevalier des Ordres du Roy, de l'Académie Françoiſe, rue Ste Avoie.

1736 Le Comte de Maurepas, Miniſtre d'Etat, Commandeur des Ordres du Roy, rue de Grenelle, F. S. G.

1744 Le Duc de Nivernois, Chevalier des Ordres du Roy, Grand d'Eſpagne, de l'Académie Françoiſe, rue de Tournon.

1756 Le Marquis de Paulmy d'Argenſon, Miniſtre d'Etat, Commandeur des Ordres du Roy, Chancelier des Ordres de S. Louis & de S. Lazare, de l'Acad. Franc. honoraire de l'Académie des Sciences & de celles de Berlin & de Nancy, à l'Arſenal.

1757 Le Duc de la Vrilliere, Miniſtre & Secrétaire d'Etat, Commandeur des Ordres du Roi, rue S. Florentin.

1759 De Lamoignon de Malesherbes, de l'Académie des Sciences.

1764 De l'Averdy, Miniſtre d'Etat, quai & cul-de-ſac de Conti.

1766 Le Fevre d'Ormeſſon de Noyſeau, rue Couture Sainte Catherine.

1771 Le Cardinal de Bernis, Miniſtre du Roi à Rome, de l'Académie Françoiſe, à Rome.

1772 Bertin, Miniſtre & Secrétaire d'Etat, re ne des Capucines.

ACADÉMICIENS PENSIONNAIRES, MESSIEURS,

1722 De Foncemagne, de l'Académie Françoiſe, ci-devant Sous-Gouverneur de Mgr le Duc de Chartres, au Palais Royal.

1724 De la Curne de Sainte-Palaye, de l'Académie Françoiſe, des Académies de Nancy, de Dijon, & *della Cruſca*, rue de la Sourdiere.

1729 De la Nauze, de la Société Royale de Londres, rue du Bacq, Fauxbourg S. Germain.

1747 L'Abbé Barthelemy, des Académies de Londres, de Madrid, & de Cortone, Garde des Médailles & Antiques du Cabinet du Roi, à la Bibliotheque du Roi.

1748 Le Beau, ancien Profeſſeur d'Eloquence en l'Univerſité de Paris, Profeſſeur au Collége Royal, Secrétaire ordinaire de Mgr le Duc d'Orleans, *Secrétaire perpetuel de l'Académie*, rue Ste Marguerite, Fauxbourg S. Germain.

1749 Caperonnier, Professeur Royal en Langue Grecque, Garde de la Bibliotheque du Roy, à la Bibliotheque du Roy.

1752 De Sigrais, Capitaine de Cavalerie, Chevalier de l'Ordre Royal & Militaire de S. Louis, rue Férou, près S. Sulpice.

1754 De Guignes, Professeur Royal, de la Société Royale de Londres, Interprete à la Bibliotheque du Roi pour les Langues Orientales, rue Sainte Anne, butte S. Roch.

1754 L'Abbé Foucher, rue de Charonne, faubourg St Antoine, hôtel de la Trémoille.

1754 L'Abbé Batteux, de l'Académie Françoise, Professeur de Philosophie Grecque & Latine au Collége Royal, rue Gilles-cœur.

ACADÉMICIENS ASSOCIEZ, MESSIEURS,

1754 D'Anville, Secrétaire de S. A. S. M. le Duc d'Orleans, rue de l'Ortie, aux Galleries du Louvre.

1756 De Burigny, rue St Honoré, près les Capucins.

1756 Dupuy, de l'Académie d'Histoire de Gottingen, Bibliothécaire de M. le Prince de Soubise, à l'hotel, vieille rue du Temple.

1759 De Brequigny, de l'Académie Françoise, rue S. Honoré, vis-à-vis les Jacobins.

1759 De Chabanon, rue St Thomas du Louvre, vis-à-vis l'hôtel de Longueville.

1760 Gaillard, de l'Académie Françoise, rue du Cimetiere St André.

1761 L'Abbé Garnier, Inspecteur du Collége Royal, & Professeur en Histoire, au Collége Royal.

1762 Bejot, Garde de la Biblioth. du Roy, à la Bibliotheque.

1762 L'Abbé Arnauld, Abbé de Grandchamp, de l'Académie Françoise, rue de Louis le Grand.

1763 Anquetil, rue Ste Anne, butte S. Roch.

1766 Ameilhon, Bibliothécaire & Historiographe de la Ville, rue Paveé au Marais, hôtel de Lamoignon

1766 Bouchaud, Docteur-Régent de la Faculté des Droits, aux Ecoles de Droit, place Sainte Genevieve.

1767 Gaultier de Sibert, rue des Quatrevents, près le Luxemxembourg.

1767 De Rochefort, rue des Filles Saint Thomas.

1770 Le Roy, Historiographe de l'Académie Royale d'Architecture, & de l'Institut de Bologne, rue Saint Martin, près S. Julien des Ménétriers.

1770 De la Porte du Theil, sous-Lieutenant aux Gardes-Françoises, rue neuve des Petits-Champs.

1772 Deformeaux, Bibliothécaire de M. le Prince de Condé, des Académies de Dijon & d'Auxerre, au Palais Bourbon.

1772 D'Anſſe de Villoiſon, rue S. Jean-de-Beauvais.

1772 Dacier, rue Traverſiere S. Honoré.

1772 L'Abbé Le Blond, ſous-Bibliothécaire du Collége Mazarin.

ACADÉMICIENS VÉTÉRANS, MESSIEURS,

1728 L'Abbé Canaye, rue neuve S. François.

1737 Nicolaï, à Arles.

1749 Bertin, Tréſorier des Parties Caſuelles, rue d'Anjou, au Marais.

ACADEMICIENS LIBRES, MESSIEURS,

1745 Le Comte de Ciantar, en Sicile.

1746 De Broſſes, Préſid. à Mortier du Parlem. de Dijon, à Dijon.

1749 Le Baron de Zurlauben, Capitaine au Régiment des Gardes Suiſſes, Maréchal de Camp, rue neuve de Luxembourg.

1749 Askew, de la Société Royale de Londres, à Londres.

1749 L'Abbé de Guaſco, Chanoine de Tournay, Comte de Claviere, membre de l'Académie de Berlin, de Londres, & de celle de Cortonne, à Rome.

1755 Le Comte de Cheſterfield, Pair de la Grande Bretagne, à Londres.

1761 Groſley, Avocat au Parlement, de la Société Royale de Londres, à Troyes.

1761 Le Prince Jablonowski, Palatin de Novogrod, Chevalier des Ordres du Roy.

1768 De Pouilly, Lieutenant général de la Ville de Reims, à Reims.

1769 Le P. Pacciaudi, Théatin, Hiſtoriographe de l'Ordre de Malte, Parme.

1772 Seguier, à Nimes.

1772 Le Prince Maſſalski, Evêque de Wilna.

1762 Vaſſé, Sculpteur ordinaire du Roi, *& Deſſinateur de l'Académie*, cour du vieux Louvre.

ACADE'MIE ROYALE DES SCIENCES.

HONORAIRES, MESSIEURS,

1725 LE Comte de Maurepas, Miniſtre d'Etat, Commandeur des Ordres du Roy, Honoraire de l'Académie des Belles-Lettres, rue de Grenelle, Faubourg S. Germain.

1731 Le Maréchal Duc de Richelieu, rue nᵉ Sᵗ Augustin.

1740 Le Duc de la Vrilliere, Ministre & Secrétaire d'Etat, Commandeur des Ordres du Roy, Honoraire de l'Académie des Belles-Lettres, rue S. Florentin.

1746 De Machault, Ministre d'Etat, ancien Garde des Sceaux de France, Commandeur des Ordres du Roy, rue du grand Chantier.

1749 Le Comte de Maillebois, Lieutenant Général des Armées de S. M. Chev. de ses Ordres, rue de Grenelle, Faub. S. G.

1750 De Lamoignon de Malesherbes, Honoraire de l'Académie Royale des Belles Lettres, ...

1755 Le Cardinal de Luynes, Premier Aumônier de feu Madame la Dauphine, rue S. Dominique, F. S. G. hôtel de Luynes.

1763 Bertin, Ministre & Secrétaire d'Etat, Commandeur des Ordres du Roi, rue des Capucines.

1764 Le Marquis de Paulmy d'Argenson, Commandeur des Ordres du Roi, Ministre d'Etat, de l'Académie Françoise, honoraire de l'Acad. des Belles-Lettres, à l'Arsenal.

1764 Trudaine, Conseiller d'Etat, & ordinaire au Conseil Royal, & au Conseil Royal de Commerce, & Intendant des Finances, rue des vieilles Audriettes.

1765 Le Marquis de Courtanvaux, Capitaine-Colonel des Cent-Suisses, rue de Richelieu.

1770 Le Duc de Praslin, Ministre d'Etat, rue de Bourbon, Faubourg Sᵗ Germain.

PENSIONNAIRES VÉTÉRANS.

1742 De Lassone, Conseiller d'Etat, Premier Médecin de Madame la Dauphine & de feu la Reine, Médecin de la Faculté de Paris, Associé honoraire au College des Médecins de Nancy, & Censeur Royal, aux Tuileries, ou à la Cour.

1744 Le Marquis de Courtivron, Mestre de Camp, Chevalier de S. Louis, rue des Marais, Faubourg S. Germain.

1730 De la Condamine, Chᵉʳ de S. Lazare, de l'Académie Françoise, de la Société Royale de Londres, des Académies de Berlin, de Petersbourg, Bologne, Cortone, &c. cul-de-sac S. Thomas du Louvre.

1731 Maraldy, à l'Observatoire.

PENSIONNAIRES ORDINAIRES, MESSIEURS,
Pour la Géométrie.

1741 D'Alembert, Secrétaire perpétuel de l'Académie Françoise, de la Société Royale de Londres, de celle de Berlin & de Petersbourg, de l'Académie Royale des Belles-Lettres de Suede, de l'Institut de Bologne, & des Sociétés Royales des Sciences de Turin & de Norvege, rue S. Dominique, près Belle-chasse.

1749 Le Chevalier d'Arcy, Maréchal des Camps & Armées du Roi, faubourg du Roule.

1756 Le Chevalier de Borda, de l'Académie Royale de Marine, Lieutenant de Vaisseau, rue des Capucines.

Pour l'Astronomie.

1735 Cassini de Thury, Maître des Comptes, de l'Académie de Berlin, & de la Société Royale de Londres, Directeur de l'Observatoire, à l'Observatoire.

1735 Le Monnier, Professeur Royal, de la Société R. de Lond. & de celle de Berlin, rue St Honoré, cour des Capucins.

1753 De la Lande, Lecteur Royal, des Académies de Marine de Londres, de Petersbourg, de Berlin, de Stockolm, de Rome, de Florence, de Cortone, de Bologne, de Harlem, & de Gottingen, Censeur Royal, place du Palais Royal.

Pour la Mécanique.

1739 De Montigny, Président des Tréforiers de France, Commissaire du Conseil, de l'Académie de Berlin, rue des vieilles Audriettes.

1746 De Vaucanson, rue de Charonne.

1751 Le Roy, aux Galeries du Louvre.

Pour l'Anatomie.

1722 Morand, Ch^er de l'Ordre du Roy, de la Société Royale de Londres, des Académies de Petersbourg, Stockolm, Bologne, Florence, Cortone, Porto & Harlem, Docteur en Médecine, Chirurgien Inspecteur général des Hôpitaux militaires, rue de Grenelle S. Germain.

1744 D'Aubenton, Garde & Démonstrateur du Cabinet d'Histoire Naturelle, Docteur en Médecine, de la Société Roy. de Londres, & de l'Acad de Berlin, au Jardin du Roi.

1748 Hériſſant, Docteur Régent de la Faculté de Médecine de Paris, de la Société Royale de Londres, rue Quincampoix, près le cul-de-sac de Venise.

Pour la Chymie.

1725 Bourdelin, Médecin de la Faculté de Paris, Premier Médecin de Madame & de Mesdames de France, Professeur de Chimie au Jardin Royal, de l'Académie de Berlin, rue Mazarine.

1766 Malouin, Médecin de la Faculté de Paris, de la Société Royale de Londres, au Louvre.

1745 Macquer, Médecin de la Faculté de Paris, Censeur Royal, de l'Académie des Sciences de Suede, & de la Société Royale des Sciences de Turin, Professeur de Chimie au Jardin du Roi, rue S. Sauveur.

Pour la Botanique.

1728 Duhamel du Monceau, de la Société Royale de Londres, des

des Académies de Suede & de Pétersbourg, &c. Inspecteur Général de la Marine, quay d'Anjou, en l'Isle.

1725 De Jussieu, Médecin de la Faculté de Paris, Démonstrateur des Plantes au Jardin du Roy, & de la Société Royale de Londres, rue des Bernardins.

1743 Guettard, au Palais Royal.

1743 Le Monnier, de l'Académie de Berlin, à la Cour; *ou* rue S. Honoré, cour des Capucins. } Médecins de la Faculté de Paris.

Secrétaire perpétuel de l'Académie.

1731 De Fouchy, Auditeur des Comptes, de la Société Royale de Londres, cul-de-sac de la rue des Postes, près l'Estrapade.

Trésorier perpétuel.

1733 Le Comte de Buffon, Intendant du Jardin Royal des Plantes, de l'Académie Françoise, de la Société Royale de Londres, de celle d'Edimbourg, & de l'Académie de Berlin, au Jardin du Roi.

ASSOCIEZ LIBRES, MESSIEURS,

1747 Le Marquis de Montalambert, Maréchal des Camps & Armées du Roy, Lieutenant Général des Provinces de Saintonge & Angoumois, Soulieutenant des Chevaulegers de la Garde du Roy, Gouverneur de Villeneuve d'Avignon, membre de la Société Impériale de Petersbourg, rue de la Roquette, à l'H. de Montalambert.

1750 Le Comte de Treslan, Lieutenant Général des Armées du Roy, Commandant en Toulois, de la Société Royale de Londres, & de l'Académie de Berlin, à Nogent-l'Artaud, près Charly.

1751 Quesnay, Premier Médecin ordinaire du Roy, en Cour.

1756 Pingré, Bibliothécaire de Sainte Genevieve, & Chancelier de l'Université, de l'Académie Royale de Marine, à Ste Genevieve.

1758 Le Marquis de Chabert, Chevalier des Ordres de S. Louis & de S. Lazare, Capitaine de Vaisseaux du Roi, de l'Académie Royale de Marine, des Académies de Londres, de Berlin & de Bologne, rue des Enfans rouges.

1764 Le Marquis de Valliere, Lieutenant Général des Armées du Roi, Directeur général d'Artillerie, rue du grand Chantier.

1765 Le Chevalier Turgot, Brigadier des Armées du Roi, quai d'Orléans, île S. Louis.

1765 Andouillé, Ecuyer, premier Chirurgien du Roi *en survivance*, à la Cour; ou à Paris, rue S. Benoit.

1765 Dionis du Séjour, rue Sainte Avoie, vis-à-vis la rue du Plâtre.

1765 Perronet, Chevalier de l'Ordre du Roi, premier Ingénieur des Ponts & Chauſſées, rue de la Perle, au Marais.

1765 Poiſſonnier, Conſeiller d'Etat, Médecin conſultant du Roi, à la Cour, ou rue des deux Portes S. Sauveur.

1765 De Bory, de l'Académie Royale de Marine, Chef d'Eſcadre, ancien Gouverneur général des Iſles de l'Amérique ſous le Vent, rue Vivienne.

1772 Meſnard de Chouzy, Conſeiller d'Etat, Contrôleur Général de la Maiſon du Roi, Secrétaire des Commandemens de Monſeigneur le Dauphin & de Monſeigneur le Comte d'Artois, à la Cour, *ou* rue de Grammont.

ASSOCIEZ VÉTÉRANS, MESSIEURS,

1743 Joſ. de Juſſieu, Médecin de la Faculté de Paris, rue des Bernardins.

1744 Bertin, Médecin de la Faculté de Paris, à Rennes.

1743 Bouvart, Ch^er de l'Ordre du Roi, Médecin de la Faculté de Paris, r^e de Richelieu, vis-à-vis la Biblioth du Roi.

1752 Lieutaud, ancien Profeſſeur d'Anatomie à Aix, Médecin des Enfans de France, de la Société Royale de Londres, à la Cour.

1758 Le Comte de Lauragais, rue Bergere.

1769 Demours, Médecin-Oculiſte ordinaire du Roi, & Cenſeur Royal, rue de Tournon.

ASSOCIEZ ORDINAIRES, MESSIEURS,

Pour la Géométrie.

1768 L'Abbé Boſſut, Examinateur des Ingénieurs, rue des Poulies, vis à-vis la rue Bailleul.

1772 Jeaurat, ancien Profeſſeur Royal de Mathématiques, Penſionnaire de l'Ecole Royale Militaire, à l'Obſervatoire.

Pour l'Aſtronomie.

1753 Le Gentil de la Galaiſiere, à l'Obſervatoire.

1763 Bailly, Garde des Tableaux du Roi, de l'Inſtitut de Bologne, aux Galeries du Louvre.

Pour la Mécanique.

1758 Bézout, de l'Académie Royale de Marine, Examinateur des Gardes du Pavillon & de la Marine, rue Chriſtine.

1769 Le Marquis de Condorcet, de la Société Royale des Sciences de Turin, rue de Louis le Grand.

Pour l'Anatomie.

1759 Tenon, Maître en Chirurgie, Profeſſeur Royal en Chirurgie, de l'Académie de Chirurgie, de la Société Royale d'Agriculture, rue d'Argenteuil, à l'Hôtel de la Prevôté.

1759 Morand fils, Médecin de la Faculté de Paris, Médecin-Adjoint de l'Hôtel Royal des Invalides, des Académies de Stockolm & Florence, de l'Académie Royale

de Médecine de Madrid, de la Société Royale de Londres, Assesseur honoraire du College des Médecins de Liege, rue de Seve, vis-à-vis l'Abbaye aux Bois.

Pour la Chymie.

1766 Cadet, ancien Apothicaire Major des Camps & Armées, Membre de l'Académie Impériale des Curieux de la Nature, rue S. Honoré, près la Croix du Trahoir.

1768 Lavoisier, rue neuve des Bons-Enfans.

1772 Le Comte de la Billarderie d'Angivillers, Chevalier des Ordres de S. Louis & de S. Lazare, Intendant du Jardin Royal des Plantes en surv. cul-de-sac de l'Oratoire.

Pour la Botanique.

1758 Fougeroux de Bondaroy, de l'Académie de Florence, de l'Institut de Bologne, & de la Société Royale d'Edimbourg, rue des Lions S. Paul.

1758 Tillet, Ecuyer, Commissaire du Roi pour les essais & affinages du Royaume, hôtel des Monnoies.

ASSOCIEZ ETRANGERS, MESSIEURS,

1748 Daniel Bernoulli, de l'Académie de Petersbourg, Professeur d'Anatomie & de Botanique, à Basle.

1755 Haller, Président de l'Académie de Gottingue, à Berne.

1755 Euler, de l'Académie de Berlin, de la Société Royale de Londres, & de l'Acad. de Pétersbourg, à Pétersbourg.

1761 Le Prince Jablonowski, Palatin de Novogrood, Chevalier des Ordres du Roy, en Pologne.

1763 Vonn Linné, Chevalier de l'Etoile polaire, premier Professeur de Botanique, à Upsal.

1772 De la Grange, de l'Académie de Berlin.

1772 Franklin, de la Société Royale de Londr à Philadelphie.

ADJOINTS, MESSIEURS,

Pour la Géométrie.

1771 Vandermonde, rue de la Tournelle, au coin de la rue de Bièvre.

1772 Cousin, Lecteur Royal en Physique, & Professeur à l'Ecole Royale Militaire.

Pour l'Astronomie.

1770 Messier, Astronome de la Marine, Associé des Académies de Londres, de Berlin, de Stockolm, de Bologne, de Harlem, & de l'Académie des Arts établie en Angleterre, rue des Mathurins, hôtel de Clugny.

1770 Cassini, fils, Directeur de l'Observatoire Royal en survivance, à l'Observatoire.

Pour la Mécanique.

1771 Desmarets, Inspecteur des Manufactures de la Généralité de Champagne, rue des Poulies, vis-à-vis la r^e Bailleul.

1771 L'abbé Rochon, Astronome de la Marine, à l'Observatoire.

Pour l'Anatomie.

1760 Petit, Médecin de la Faculté de Paris, Inspecteur des Hôpitaux militaires, Professeur d'Anatomie au Jardin du Roi, rue des Bernardins.

1769 Portal, Professeur d'Anatomie de Monseigneur le Dauphin, Lecteur & Professeur de Médecine au College Royal, rue du Cimetiere S. André des Arts.

Pour la Chymie.

1771 Sage, rue de Bussy.

17. . . . . .

Pour la Botanique.

1759 Adanson, de la Société Royale de Londres, Censeur Royal, rue neuve des Petits-Champs, près la rue de Richelieu.

1759 Brisson, Professeur Royal de Physique expérimentale, Me de Physique & d'Histoire Naturelle des Enfans de France, Censeur Royal, au College de Navarre.

Pour la Géographie.

1730 Buache, premier Geographe du Roy, Quay de l'Horloge.

ADJOINT VÉTÉRAN.

1741 M. l'Abbé de Gua de Malves, rue Quincampoix.

Graveur de l'Académie.

1759 Ingram, rue de l'Ourfine, Faubourg S. Marceau.

ACADE'MIE ROYALE
DE PEINTURE ET DE SCULPTURE.

L'Académie Royale de Peinture & de Sculpture a été établie par le Roy en 1648.

LE ROY, PROTECTEUR.

M. le Marquis DE MARIGNY, Conseiller d'État ordinaire, ancien Secrétaire-Commandeur des Ordres du Roi, Lieutenant Général de l'Orléannois & Beauce, Gouverneur des Ville & Château de Blois, Directeur & Ordonnateur Général des Bâtimens du Roy, Jardins, Arts, Académies, & Manufactures Royales, petite Place du Louvre.

La lettre P. signifie Peintre, *S.* Sculpteur, *G.* Graveur.

Directeur.

M. Pierre, Chevalier de l'Ordre du Roy, Premier *Peintre* du Roy & de M. le Duc d'Orleans, au Louvre.

Anciens Directeurs.

Octobre, M. Du Mont le Romain, *P. Chancelier*, aux Galeries du Louvre.

Janvier, M. Lemoyne, *S.* aux Galeries du Louvre.

Ancien Recteur.

M. Natoire, *P.* Chevalier de l'Ordre du Roy, Directeur de l'Académie de France à Rome, à Rome.

Recteurs.

Avril, M. Jeaurat, *P.* Garde des Plans & Tableaux du Roy, à Verſailles, ou à l'Obſervatoire.

Juillet, M. Couſtou, *S.* Place du vieux Louvre.

Adjoint à Recteur.

M. Pigalle, *S.* Chevalier de l'Ordre du Roi, à la Barriere Blanche.

HONORAIRES AMATEURS, MESSIEURS,

Gabriel, Ecuyer, Conſeiller du Roy, Contrôleur Général des Bâtimens, Jardins, Arts, & Manufactures de Sa Majeſté, Inſpecteur Général des Bâtimens du Roy, ſon premier Architecte, devant les Galleries du Louvre.

Le Comte de Baſchi, Chevalier Commandeur des Ordres du Roy, Conſeiller d'Etat, rue S. Dominique, fauxbourg S. Germain.

Le Marquis de Calviere, Lieutenant Général des Armées du Roy, Commandeur de l'Ordre S. Louis, Quay de l'Ecole.

Le Chevalier de Valory, rue Poillonniere.

Watelet, Receveur général des Finances, de l'Académie Françoiſe, Honoraire de l'Académie Impériale de Vienne, de celles de Rome, de Madrid, de Parme & de Marſeille, Membre des Académies des Arts & Sciences de Florence & de Bologne, cour du vieux Louvre, au Pavillon donnant ſur le quai.

Le Marquis de Voyer, Lieutenant Général des Armées du Roy, Inſpecteur Général de la Cavalerie, Gouverneur du Château Royal de Vincennes, rue des Bons Enfans S. Honoré.

Mariette, Secrétaire du Roy, & Contrôleur général de la grande Chancellerie, rue S. Jacques, près la rue des Mathurins.

De Lalive de July, rue de Richelieu, près le Boulevart.

HONORAIRES ASSOCIEZ LIBRES, MESSIEURS,

Bergeret, Receveur général des Finances, rue du Temple, au coin du Boulevart.

Le Duc de Bouillon, Grand Chambellan de France, à l'Hôtel de Bouillon.

De Boullongne, Conſeiller d'Etat ordinaire, & au Conſeil Royal, & Intendant des Finances, rue St Honoré, près les Jacobins.

Soufflot, Chevalier de l'Ordre du Roy, & Contrôleur de ſes Bâtimens, à l'Orangerie des Tuileries

De Montullé, Secrétaire des Commandemens de Madame la Dauphine, rue du Cherchemidi.

L'Abbé Pommyer, Conſeiller de Grand'Chambre, r^e de Paradis.

Blondel d'Azincourt, Chevalier de l'Ordre Royal & Militaire de S. Louis, rue de Vendôme, près la rue Charlot.

Le Baron de Bezenwal, Lieutenant Général des Armées du Roi, Inſpecteur Général des Suiſſes & Griſons, & Lieutenant-Colonel des Gardes Suiſſes, rue de Grenelle, près la barriere des Invalides.

Profeſſeurs, Meſſieurs,

Janvier, Dandré-Bardon, *P. Profeſſeur des Eleves protégez par le Roy, pour l'Hiſtoire, la Fable, & la Géographie*, de l'Acad des Belles-Lettres de Marſeille, & Directeur perpétuel de l'Ecole Académique de Deſſein établie en cette même Ville, Pl. du vieux Louvre.

Février, Hallé, *P.* Surinſpecteur de la Fabrique des Tapiſſeries des Gobelins, Cloitre S. Benoit.

Décembre, Vien, *P. Directeur des Eleves protégés par le Roi*, place du vieux Louvre.

Septembre, Allegrain, *S.* rue de Meſlé.

Août, Falconet, *S.* à S. Péterſbourg.

Novembre, De Lagrenée, *P.* aux Galeries du Louvre.

Juillet, Belle, *P.* Inſpecteur de la Manufacture Royale des Gobelins, aux Gobelins.

Juin, Pajou, *S.* rue Fromenteau, vis-à vis la Place, & au Louvre.

Mars, Adam, *S* rue du Champfleury, *ou* rue des Amandiers, Faubourg S. Antoine.

May, A. Vanloo, *P.* cour du Louvre.

Octobre, Bachelier, *P.* au veſtibule des Tuileries.

Avril, ...

Adjoints à Profeſſeurs, Meſſieurs,

La Datte, *S.* à Turin.

Saly, *S.* à Copenhague.

Caffieri, *S* rue des Canettes, ou au Louvre.

Doyen, *P.* rue des Foſſés Saint Germain l'Auxerrois.

Francin, *S.* au vieux Louvre.

Briard, *P.* cour du vieux Louvre.

Dhués, *S.* rue des Foſſés St Germain, ou cour du vieux Louvre.

Lépicié, *P.* à l'Académie de Peinture, ou cour du Louv.

M. Challes, Ecuyer, *P. Profeſſeur pour la Perſpective, Deſſinateur de la Chambre & du Cabinet du Roi*, rue Poiſſonniere, au coin de la rue Bergere.

Profeſſeur pour l'Anatomie.

Suë, rue des Foſſez S. Germain l'Auxerrois, au coin de la rue de l'Arbreſec.

Conſeillers, Meſſieurs,

Roettiers, Graveur des Médailles du Roy, & Graveur général des Monnoies & des Chancelleries de France, rue des Tournelles, près le Boulevart.

Chardin, *P. Tréſorier de l'Académie*, aux Galeries du Louvre.

Des Portes, *P.* aux Galeries du Louvre.

De la Tour, *P.* aux Galeries du Louvre.

Vernet, *P.* aux Galeries du Louvre.

Roſlin, *P.* aux Galeries du Louvre.

Le Bas, *Graveur* du Cabinet du Roy, rue de la Harpe, vis-à-vis la rue Poupée.

Le Prince, *P.* cour du Louvre.

Cochin, *G. Sécretaire & Hiſtoriographe*, Chevalier de l'Ordre du Roy, Garde des Deſſeins du Cabinet du Roy, aux Galeries du Louvre.

Le Clerc, *Adj. à Profeſſeur pour la Perſpective*, aux Gobelins.

Académiciens, Meſſieurs,

Millet Franciſque, *P.* à Verſailles, rue Royale.

Dumons, *P.* rue & vis-à-vis l'Hôtel d'Antin.

Boizot, *P.* aux Gobelins.

Lundberg, *P.* à Stokolm.

Nonotte, *P.* à Lyon.

Schmidt, *G.* Penſionnaire du Roy de Pruſſe, à Berlin.

Lenfant, *P.* aux Gobelins.

Le Bel, *P.* rue de Bourbon, à la Maiſon des Théatins.

Le Sueur, *P.* rue de la Sourdiere, près le cul-de-ſac.

Hutin, *S.* à Dreſde.

Guay, *Graveur du Roy en pierres*, aux Galeries du Louvre.

Oudry, *P.* rue de Clichy, à l'hôtel de Gramont.

Tardieu, *G.* de S. A. Electorale de Cologne, rue du Plâtre, près la rue S. Jacques.

Venevault, *P.* rue S. Thomas du Louvre.

Perroneau, *P.* rue du petit Carreau, au coin de celle du Bout-du-monde.

Valade, *P.* Cloître St Honoré.

Jeaurat de Bertry, *P.* Penſionnaire de feu la Reine, à l'Obſervatoire, barriere S. Jacques.

Baldrighi, premier Peintre du Duc de Parme, à Parme.

Gillet, *S.* à Peterſbourg.

Deſportes neveu, *P.* aux Galeries du Louvre.

M^de Vien, *P.* place du vieux Louvre.

De Machy, *P.* cour du Louvre.

Drouais, *P.* rue St Honoré, près S. Roch.
Juliart, *P.* aux Gobelins.
Voiriot, *P.* rue neuve des petits Champs, cour des Miracles.
Wille, *G.* quay des Auguſtins, près la rue Pavée.
Salvador Carmona, *G.* à Madrid.
Favray, *P.* Chevalier de Malthe, à Malthe.
Caſanova, *P.* rue des Amandiers Faubourg S. Antoine.
Roland de la Porte, *P.* rue de l'Hirondelle.
Deſcamps, *P.* à Rouen.
Bellengé, *P.* au vieux Louvre.
Guerin, *P.* porte S. Martin, derriere le magaſin de la Ville.
Robert, *P.* à l'Arſenal, cour des Princes.
M^de Therbouche, *P.* en Pruſſe.
Loutherbourg, *P.* rue Coquillere, près la rue de la Croix des petits Champs.
Mouchy, *S.* cour du vieux Louvre.
Dumont, *S.* rue de l'Arbreſec, ou cour du Louvre.
Brenet, *P.* cour du Louvre.
Taraval, *P.* cour du Louvre.
Huet, *P.* cour du Louvre.
Greuze, *P.* rue Thibautodé, ou aux Galeries du Louvre.
Demarteau, *G.* rue de la Pelleterie.
Cleriſſeau, *P.* rue des Bourdonnois, à l'Impératrice.
Paſquier, *P.* rue Villedot.
Reſtout, *P.* aux Galeries du Louvre.
Berruer, *S.* cour du vieux Louvre.
Gois, *S.* cour du vieux Louvre, ou rue St Germain.
Mlle Vallayer, *P.* rue du Roule, à la Croix de Chevalier.
Beaufort, *P.* cour du vieux Louvre.
Le Vaſſeur, *G.* rue des Mathurins, vis-à-vis la rue des Maçons.
De Wailly, *A.* Adjoint au Contrôle des Châteaux de Verſailles, à Verſailles; & à Paris, au petit Hôtel de Condé.
Moitte, *G.* rue S. Victor.
Le Comte, *S.* rue du Bout-du-monde.
Bridan, *S.* cour du vieux Louvre.

Philipaut, *Concierge de l'Académie.*
Perronnet, *Huiſſier de l'Académie*, rue des Lavandieres Sainte Opportune.

ACADE'MIE ROYALE D'ARCHITECTURE.

CEtte Académie se tient au Louvre le Lundi, depuis trois heures jusqu'à cinq : son établissement est de 1671. Elle est composée de deux classes de seize Académiciens chacune ; dans la premiere classe sont compris le Secrétaire & le Professeur pour démontrer l'Architecture aux Eleves qui se destinent à cet Art. Cette Académie a douze Associés correspondans, dont neuf résident dans les Pays étrangers & trois dans le Royaume, à 50 lieues au-moins de distance de la Capitale.

LE ROY, PROTECTEUR.

M. le Marquis de Marigny, Conseiller d'Etat ordinaire, ancien Secrétaire-Commandeur des Ordres du Roi, Lieutenant Général de l'Orléannois & Beauce, Gouverneur des Ville & Château de Blois, Directeur & Ordonnateur général des Bâtimens du Roy, Jardins, Arts, Académies, & Manufactures Royales, petite Place du Louvre.

Premiere Classe, Messieurs,

1728 Gabriel, Premier Architecte, *Directeur de l'Académie*, honoraire amateur de celle de Peinture & Sculpture, Inspecteur Général des Bâtimens du Roy, Associé libre honoraire de l'Académie Impériale des Arts de St Pétersbourg, rue des Orties, *ou* à Versailles.

1735 L'Ecuyer, Chevalier de S. Michel, Architecte ordinaire & Contrôleur des Bâtimens du Roi, honoraire associé libre de celle de Peinture & Sculpture, rue du Dauphin, *ou* à Versailles.

1728 Contant, premier Architecte de S. A. S. Monseigneur le Duc d'Orléans, Architecte & Contrôleur des Invalides, rue de Harlay, près le quay des Orfévres.

1732 Chevotet, rue Bétisy.

1749 Soufflot, Chevalier de S. Michel, honoraire associé libre de l'Académie de Peinture & Sculpture, Contrôleur général des Bâtimens du Roi, à l'Orangerie des Tuileries.

1734 De Luzy, Contrôleur des Bâtimens du Roi, à Vincennes.

1735 Hardouin Mansard, rue du Cherchemidi.

1755 Potain, à Versailles.

1755 Le Carpentier, Contrôleur des Bâtimens du Domaine du Roi, rue Basse du Rempart S. Martin.

1747 De Lespée, rue des Moulins, butte S. Roch.

1755 Hazon, Intendant des Bâtimens du Roy, rue Chapon, ou à Choisy-le-Roi.

1767 De Wailly, Adjoint au Contrôle des Châteaux de Versailles, à Versailles ; & à Paris, au petit hôtel de Condé.

1757 Perronet, Chevalier de S. Michel, de l'Académie Royale des Sciences, premier Ingénieur des Ponts & Chauſſées, rue de la Perle, au Marais.

1755 Franque, Inſpecteur de l'Hôtel des Invalides, rue Guénégaud.

1768 Sedaine, *Secrétaire perpétuel de l'Académie*, au Louvre.

1755 Blondel, *Profeſſeur*, au Louvre.

Seconde Claſſe, *Meſſieurs*,

1755 Brebion, Inſpecteur des Bâtimens du Roi, au Louvre.

1756 Moranzel, Contrôleur des Bâtimens du Roi, à Fontainebleau.

1757 Rouſſet, rue de la Verrerie, près la rue des Billettes.

1758 Le Roy, de l'Inſtitut de Bologne, *Adjoint à Profeſſeur & Hiſtoriographe de l'Académie*, & de l'Académie des Inſcriptions & Belles-Lettres, rue S. Martin, près S. Julien des Ménétriers.

1762 Moreau, Maitre général des bâtimens de la Ville, rue de la Mortellerie, à l'Arſenal de la Ville.

1762 Couſtou, Inſpecteur des Bâtimens du Roi, place du Louvre.

1762 Deſmaiſons, Ecuyer, rue de Verneuil, près la rue de Baune.

1762 Belicart, Contrôleur des Bâtimens du Roi, à Compiegne.

1762 Boullée, rue du Mail.

1763 Gabriel, fils, Contrôleur général des Bâtimens du Roi, rue des Orties, ou à Marly.

1765 De Regemorte, premier Ingénieur des Turcies & Levées, rue Ste Anne, au coin de la rue Clogeorgeot.

1767 Peyre, Inſpecteur des Bâtimens du Roi, au Luxembourg.

1769 Trouard, Intendant des Bâtimens du Roi, & Contrôleur des dehors, à Verſailles; à Paris, rue Montorgueil.

1770 Chalgrin, Intendant des Bâtimens de Mgr. le Comte de Provence, rue neuve des Petits Champs.

1771 Jardin, Chevalier de S. Michel, rue du Doyenné, près S. Louis du Louvre.

1768 Mauduit, Profeſſeur de Mathématiques au Collége Royal *& de l'Académie*, rue Dauphine, hôtel de Genlis.

Correſpondans étrangers. Meſſieurs,

Chambers, Architecte du Roi d'Angleterre.

Petitot, Ch^er de S. Michel, Ier Architecte du Duc de Parme.

Marquet, Architecte du Roi d'Eſpagne.

Pigage, premier Architecte de l'Electeur Palatin.

Vallin de la Mothe, Architecte de l'Impératrice de Ruſſie.

Temenza, Architecte de la République de Veniſe, à Veniſe.

Ritter, Architecte de la Ville de Berne, à Berne.

Le Cte de Cronſtedt, Intendant de la Cour & des Bâtimens du Roi de Suede.

Correſpondans Régnicoles, Meſſieurs,

Roux, Architecte, à Lyon.
Dageville, à Marſeille.
Ceneray, à Nantes.

Ancien Correſpondant.

De la Guepierre, Chevalier de S. Michel, Directeur des Bâtimens du Duc de Wirtemberg, rue de Bellefond, à la Nouvelle-France.

ECOLE ROYALE GRATUITE DE DESSEIN.

Établie par le Roi en 1767.

LE ROI, Protecteur.

Bureau d'Adminiſtration.

PRÉSIDENT,

M. de Sartine, Conſeiller d'Etat, Lieutenant Général de Police, rue neuve S. Auguſtin.

Directeur & Adminiſtrateurs. MESSIEURS.

Bachelier, Peintre du Roi, Profeſſeur de l'Académie Royale de Peinture, *Directeur*, cour Royale aux Tuileries, ſous le grand veſtibule, au n° 1er.
Le Comte de Brancas, rue Pot de fer, derriere S. Sulpice.
De Montullé, Secrétaire des Commandemens de Madame la Dauphine, rue du Cherchemidi.
De Meulan l'ainé, Receveur Général des Finances, rue des Capucines.
L'Empereur, ancien Echevin, rue Vivienne.
Poultier, Secrétaire du Roi, Notaire, rue S. Martin.
Huguet de Montaran, Secrétaire du Conſeil & des Finances, rue de Richelieu.
De Montvallier, *Secrétaire & Archiviſte*, rue S. Thomas-du-Louvre.
Schonen, *Caiſſier*, rue de la Monnoie.

Étude.

M. Malhortie, *Inſpecteur des Études pour la partie des Mathématiques & de l'Architecture*, rue Sᵗ André des Arts.

Aſſiſté de trois Profeſſeurs & d'un pareil nombre d'Adjoints.

Cette Ecole eſt ouverte rue S. André des Arts, en faveur des Métiers, pour quinze cens Eleves, à qui l'on enſeigne les principes élémentaires de la Géométrie-Pratique, de l'Architecture, du Trait, de la Coupe des Pierres, de la Perſpective, & des différentes parties du Deſſein.

ACADEMIE ROYALE DE CHIRURGIE.

Président.

M. Germain de la Martiniere, Conseiller d'Etat, Chevalier de l'Ordre du Roi, Premier Chirurgien de Sa Majesté, Chef de la Chirurgie du Royaume, & membre de l'Académie Royale de Stockolm, en Cour.

M. Andouillé, Ecuyer, Conseiller, premier Chirurgien du Roi *en survie*. Associé libre de l'Académie Royale des Sciences, en Cour.

Directeur.

M. de la Faye, Professeur & Démonstrateur Royal, rue neuve St Roch.

Vice-Directeur.

M. Bordenave, Professeur au Collége Royal de Chirurgie, de l'Académie des Sciences de Rouen, Membre de celle de Florence, rue de Touraine, près les Cordeliers.

Secrétaire perpétuel.

M. Louis, de la Société Royale des Sciences de Montpellier, des Académies de Lyon, Rouen, Metz, Gottingen, Bologne & Florence, Docteur en la Faculté de Médecine de Halle-Magdebourg, Professeur & Censeur Royal, Chirurgien consultant des Armées du Roi, Inspecteur des Hôpitaux Militaires du Royaume, ancien Chirurgien major de la Charité, Docteur en Droit de la Faculté de Paris, & Avocat en Parlement, rue des Fossés S. Germain l'Auxerrois, près la Colonnade du Louvre.

Commissaire pour les Extraits.

. . . . . .

Commissaire pour les Correspondances.

M. Sabatier, Professeur & Démonstrateur Royal d'Anatomie aux Ecoles de Chirurgie, Chirurgien-Major-Adjoint de l'Hôtel Royal des Invalides, aux Invalides.

Trésorier.

M. Goursaud, Lieutenant de M. le Premier Chirurgien, en Chef aux petites Maisons.

Bibliothécaire.

M. Dubertrand, rue & vis-à-vis le Temple.

Anciens Secrétaires.

M. Morand, Ecuyer, Ch^er de l'Ordre du Roy, Membre de l'Académie Royale des Sciences, de la Société Royale de Londres, & des Académies de Rouen, Peterbourg, Stockolm, Bologne, Florence, Cortone, Porto & Harlem, Inspecteur des

Hôpitaux militaires du Royaume, Chirurgien major de l'Hôtel Royal des Invalides, & Censeur Royal, rue de Grenelle S. Germain.

M. Quesnay, Ecuyer, Premier Médecin ordinaire & Consultant du Roy, des Académies des Sciences de Paris, Londres, & Lyon, en Cour.

Académiciens.

Tous les Maîtres en Chirurgie de Paris, dont *quarante* sont Conseillers du Comité perpétuel, & *vingt* Adjoints au Comité.

Associés étrangers, Messieurs,

Schligting, *à Amsterdam.*
Grashuis, *à Amsterdam.*
Henckel, *à Berlin.*
Guyot, *à Geneve.*
Charron, *à Dresde.*
Acrell, *à Stockolm.*
Legrand, *à Bruxelles.*
Moscati, *à Milan.*
Le Baron de Haller, *à Berne.*
Fernandes, *à Madrid.*
Sharp, *à Londres.*
Bianconi, Ministre de la Cour de Dresde *à Rome.*
Boehmer, *à Hale de Magdebourg.*
Tronchin, au Palais Royal.
Ritsch, *à Varsovie.*
Le Comte de Carburi, en Cour.
Camper, *à Groningue.*

Associés régnicoles, Messieurs,

Boucher, *à Lille en Flandre.*
Charrau, *à la Rochelle.*
Goullard, *à Montpellier.*
Serres, *à Montpellier.*
Lamorier, *à Montpellier.*
Grassot, *à Lyon.*
Bailleron, *à Beziers.*
Hugon, *à Arles.*
Charmetton, *à Lyon.*
Willius, *à Mulhausen en Alsace.*
Flurant, *à Lyon.*
Caqué, *à Reims.*
Le Blanc, *à Orleans.*
Buttet, *à Etampes.*
Sarrau, *à Montpellier.*
Brouillard, *à Marseille.*
Pouteau, *à Lyon.*

CENSEURS ROYAUX.

Théologie, MESSIEURS,

LE Seigneur, au Collége de Lizieux.
Cotterel, Curé de S. Laurent.
Foucher, Principal du College de Navarre.
Le Mercier, en Sorbonne.
Buret, dans la maison des Docteurs de Navarre.
Dupont, rue du Cimetiere St André.
Riballier, au Collége Mazarin.
Genet, au Collége Mazarin.
Chevreuil, en Sorbonne.

Du Sauzet, Grand-Maître de Navarre.
De Loriere, en Sorbonne.
Adhenet, Bibliothécaire de Sorbonne.
Bouillerot, Curé de S. Gervais.
Aubry, Curé de S. Louis en l'île.
De la Hogue, en Sorbonne.
Affeline, en Sorbonne.
Du Voisin, en Sorbonne.

Jurisprudence, MESSIEURS,

Saurin, rue neuve des petits Champs, vis-à-vis la rue de Louis le Grand.
Courchetet, rue du Pot-de-fer S. Sulpice.
Maignan de Savigny, rue des Postes, près le Séminaire Anglois.
Terasson, rue du Battoir.
Coqueley de Chaussepierre, rue des deux Portes S. Severin.
Moreau, place Vendôme.
Marchand, rue Bourglabbé.
Moussier, rue de la grande Truanderie.
Roussélet, Cloître Notre-Dame, près le Puits.
Regnard, rue Hautefeuille.
Cadet de Saineville, rue des vieilles Audriettes.
De la Laure, cloître S. Benoit.
Bouchaud, rue St Thomas, Porte St Michel.
De Lignac, rue Cassette, Faubourg S. Germain.
L'Abbé Piole, à Vienne en Dauphiné.
Du Châtel, à Reims.
Perin, rue de la Harpe, près S. Cosme.

Histoire Naturelle, Médecine, & Chymie, MESSIEURS,

Cazamajor, rue S. Thomas du Louvre.
Vernage, rue S. Pierre, quartier de Montmartre.
Pousse, *absent*.
Malouin, au Louvre.
Guettard, au Palais Royal.
Adanson, rue neuve des Petits Champs, près la rue de Richelieu.
De Lassone, aux Tuileries, ou en Cour.
Poissonnier, rue des deux Portes S. Sauv. à l'Hôtel de Coaslin.
Demours, rue de Tournon, près la rue du petit Bourbon.
Venel, à Montpellier.
Macquer, rue S. Sauveur.
Poissonnier Desperieres, rue de la Verrerie.
Bartés, à Montpellier.
Le Begue de Presle, rue S. Jacques, près S. Benoit.
Coste, rue Sainte Marguerite, fauxbourg S. Germain.
Descemet, rue de l'Arbalêtre.
Raulin, rue des Fossés Montmartre, près la Place des Victoires.

Gardanne, rue du Doyenné S. Louis du Louvre.
Valmont de Bomare, rue de la Verrerie, vis-à-vis la r^e du Coq.
Missa, rue Barbette, au Marais.

Chirurgie, MESSIEURS,

Morand, rue de Grenelle, près la Croix rouge.
Louis, rue des Fossez S. Germain l'Auxerrois, près la Place de la Colonnade du Louvre.
Suë, rue des Fossez S. Germain, près la rue de l'Arbresec.
Le Bas, rue Christine, au Bureau des Journaux.

Mathématiques, MESSIEURS,

L'Abbé de la Chapelle, quay des Orfévres, près la pl.^e Dauphine.
Le Blond, cul-de-sac des Jacobins de la rue S. Honoré.
Bézout, rue Christine.
De la Lande, place du Palais Royal.
Montucla, rue S. Louis du Louvre.
Marie, au College Mazarin.

Belles-Lettres, Histoire, &c. MESSIEURS,

De Villefroy, Abbé de Blasimont, rue Barbette au Marais.
Lallemand, au Collége de la Marche.
L'Abbé Foucher, hôtel de la Trémoille, rue de Charonne, faubourg S. Antoine.
Floncel, rue S. Thomas du Louvre.
L'Abbé Jolly, à Dijon.
Picquet, rue de Richelieu, chez M. de Senozan.
L'Abbé de Condillac, rue des Francsbourgeois S. Michel.
Remond de Sainte-Albine, rue Ste Anne, près les Nouvelles Catholiques.
Capperonnier, à la Bibliotheque du Roy.
L'Abbé Barthélemy, à la Bibliotheque du Roi.
L'Abbé Guiroi, rue de la Villévêque, Faubourg St Honoré.
Philippe de Pretot, rue de la Harpe, vis-à-vis la rue des 2 Portes.
L'Abbé Blanchet, rue Dauphine, hôtel de Flandre, *ou* à Saint Germain-en-Laye.
Tanevot, rue de Vaugirard, vis-à-vis le Luxembourg.
De Guignes, rue Ste Anne, butte S. Roch.
L'Abbé Demonty, rue du petit Bourbon, près S. Sulpice.
L'Abbé Granès de Lavaur, rue du Cimetiere St André.
De Passe, rue Couture Ste Catherine.
De Jeze, à Toulouse.
Butel du Mont, rue & près l'Abbaye S. Victor.
L'Abbé de Graves, rue de l'Université, vis-à-vis l'Hôtel de Pomponne.
D'Hermilly, rue des Fossés M. le Prince, près le petit hôtel de Condé.
Gaillard, rue du Cimetiere Saint André.
Michault, à Dijon.

La Grange de Chécieux, rue S. Nicaise, à la pte Ecurie du Roy.
Le Bret, rue des Moulins, butte S. Roch, vis-à-vis la fontaine.
De Beaujon, rue neuve de Luxembourg.
L'Abbé Grivod, rue des grands Augustins.
De Crébillon, rue du Chantre
Arnoult, rue S. Jacques, vis-à-vis la rue des Mathurins.
Marin, & *Censeur de la Police*, rue des Filles S. Thomas.
Dupuy, vieille rue du Temple, hôtel de Soubize.
De Brequigny, rue S. Honoré, vis-à-vis les Jacobins.
Brisson, au College de Navarre.
D'Albaret, au Palais du Luxembourg.
Bejot, à la Bibliotheque du Roy.
Ameilhon, rue Pavée au Marais, hôtel de Lamoignon.
L'Abbé Bruté, rue neuve St Denis, près la Porte St Denis.
De Pulignieu, à Lyon.
Maillet du Clairon, à Amsterdam.
L'Abbé Lourdet, rue S. Honoré, près les Jacobins.
Louvel, au College d'Harcourt.
Chenu, rue & vis-à-vis la Comédie Françoise.
L'Abbé Chrétien, à Arras.
L'Abbé Bonnay, à S. Jacques du Hautpas.
Postel, au Collége du Plessis.
De Solignac, à Nancy.
L'Abbé Simon, Chanoine de Saint-Quentin, à Saint-Quentin.
De la Canorgue, rue Cassette.
L'Abbé Forget, à la Chancellerie.
Le Tourneur, rue de Richelieu, près le Caffé de la Foi.
Desfontaines, vis-à-vis la rue de Menars.
Fontaine-Malherbe, quai de la Mégisserie, maison de M. Regnier.

Géographie, Navigation, & Voyages.

M. Robert de Vaugondy, quai de l'horloge, pre le Pont-Neuf.
M. Cochin, aux Galeries du Louvre, *les Estampes.*
. . . . . *l'Architecture.*

Inspecteurs de la Librairie, Messieurs,

D'Hemery, Fauxbourg S. Honoré, à l'hôtel des Ambassadeurs extraordinaires.
Desfontaines, vis-à-vis la rue de Menars.

Chambre Royale & Syndicale de la Librairie & Imprimerie.

CEtte Chambre étoit anciennement, par concession du Roy, dans le Collége Royal, & successivement dans le Collége de Cambray; mais le nombre des Professeurs ayant augmenté, & l'exercice du Droit étant rétabli, ce Bureau a été transféré rue des Maturins, & est à présent rue du Foin, vis-à-vis la rue Boudebric.

C'est

C'eſt dans cette Chambre que les Syndic & Adjoints font, en préſence des Inſpecteurs de la Librairie, la viſite des Livres qui viennent des Pays Etrangers ou des Provinces du Royaume en cette Ville : ceux qui viennent pour retirer les Ballots, Caiſſes, & Paquets de Livres & d'Eſtampes & Gravures, qui ſont apportez de la Douanne, pour y être viſitez par les Syndic & Adjoints, doivent repréſenter un Billet de M. de la Bapaumerie, Inſpecteur à l'Hôtel des Fermes. Les jours de Viſite ſont le Mardi & le Vendredi, depuis trois heures de relevée juſqu'à cinq.

L'on y doit apporter auſſi les Priviléges & Permiſſions qui s'obtiennent en la grande Chancellerie pour l'impreſſion des Livres, à l'effet d'être regiſtrez, ſuivant ce qui eſt preſcrit par leſdits Priviléges, qui ordonnent que cet Enregiſtrement ſera fait dans les trois mois du jour de leur obtention, à peine de nullité.

Les Permiſſions de M. le Lieutenant Général de Police doivent être pareillement regiſtrées en cette Chambre, avant la publication des Ouvrages imprimez en vertu de ces Permiſſions.

Les Syndic & Adjoints ſont encore prépoſez pour la viſite des Bibliotheques & Cabinets de Livres, dont la vente ne peut être faite en gros ou en détail, qu'après cette viſite, conformément aux Réglemens.

Les Libraires & Imprimeurs ſont Membres & Suppôts de l'Univerſité de Paris, & ont la qualité de *Libraires Jurez* ; en conſéquence ils jouiſſent des Priviléges, Exemptions, & Immunitez attribuez à l'Univerſité & à ſes Suppôts, qui leur ont été confirmez par leurs Réglemens.

Les Officiers qui compoſent cette Chambre, ſont les Syndic & Adjoints en Charge, avec les anciens Syndics & Adjoints.

Syndic,

1772 M. Jombert, rue Dauphine.

Adjoints, MESSIEURS,

1771 Didot aîné, rue Pavée S. André.
1771 Hardy, quai de la Tournelle, p^s le Magaſin de Fayence.
1772 Prault pere, quai de Gèvres.
1772 Samſon, quai des Auguſtins.

Anciens Syndics, *Meſſieurs*,

1756 Le Mercier. 1762 Le Breton. 1766 Ganeau. 1768 Briaſſon.

Anciens Adjoints, *Meſſieurs*,

1742 Villette.	1762 Ch. G. Le Clerc.	1767 Tilliard.
1745 Debure.	1762 Etienne, J.	1768 Knapen.
1753 Deſprez.	1763 D'Houry.	1768 Babuty.
1755 Etienne, L.	1763 Deſpilly.	1769 Lottin aîné.
1757 Saillant.	1766 Le Prieur.	1769 Didot jeune.
1759 Moreau.	1766 Piſſot.	1770 L. F. Leclerc.
1759 Vincent.	1767 Delormel.	1770 Brocas.

Imprimeurs du Roy, *Meſſieurs*,

Le Breton, rue de la Harpe, vis-à-vis la rue S. Severin.
Deſprez, Le Prieur, Boudet, } rue S. Jacques.
Veuve Hériſſant, *& ſeul Imp. du Cabinet*, *Maiſon & Bâtimens de S. M* rue S. Jacques.
Ballard, *ſeul Imprimeur de la Muſique*, *& Noteur de la Chapelle de Sa Majeſté*, rue des Noyers.

ACADE'MIE ROYALE
OU
ECOLE D'EQUITATION,
au Manege des Tuileries.

IL n'y a plus à Paris qu'un seul Manege, à la tête duquel eſt M. le Chevalier DUGARD.

Pour les différens Exercices. Meſſieurs.

Les Armes,	Teillagory.
Les Mathématiques,	Delaſſont.
Le Deſſein,	Herbelot.
La Langue Allemande,	Hadix.
La Danſe,	Dubois.
A voltiger,	Denys.

ECOLE ROYALE VE'TE'RINAIRE.

M. Bertin, Miniſtre & Secrétaire d'Etat.

M. Bourgelat, Commiſſaire général des Haras, *Directeur général*, & de celle établie à Lyon, rue Ste Apolline.

Dans cette Ecole, établie au Château d'Alfort, près Charenton, réſident les Officiers qui la compoſent. Il y en a une ſeconde établie à l'inſtar de celle-ci à Lyon.

M. De Villiers, Docteur-Régent de la Faculté de Médecine de Paris, *Médecin de l'Ecole*, rue Tirechappe.

M. Cadet le J. de l'Acad. Impériale des Curieux de la Nature, ancien Apothicaire Major de l'Hôtel des Invalides, Démonſtrateur en Chimie & Pharmacie, rue St Antoine.

EXPERTS JUREZ, créez par Edit de May 1690

Pour faire les Rapports, Viſites, Priſées, Eſtimations de tout ce qui concerne les Bâtimens; enſemble les Licitations, Servitudes, Alignemens, Cours d'eau, Chauſſées, Arpentages; comme auſſi de tout ce qui a rapport aux Bâtimens, tels que Maçonnerie, Charpenterie, Menuiſerie, & tous autres, &c.

PREMIERE COLONNE.

Architectes Experts Bourgeois, MESSIEURS,

1724 POirin, *Tréſorier*, rue & vis-à-vis Ste Avoie.
1727 Gillet de la Fontaine, rue des Fontaines, vis-à-vis le Temple.
1732 Quiroi, rue du Haſard-Richelieu.
1733 Deſbœufs, rue Ste Croix de la Bretonnerie.

1728 Puiſieux, Carré Ste Génevieve.
1736 Payen, rue Chapon.
1738 Danjan, pere, rue du Fouarre, Place Maubert.
1740 Dauphin, re des petits Careaux, vis-à-vis la re Thévenot.
1743 Martin, rue S. Nicaiſe, près l'Hôtel de Longueville.
1751 Danjan, fils, rue du Fouarre.
1751 De Villers, rue des Gravilliers, près la rue Jean-Robert.
1751 Le Camus de Mezieres, rue des Marmouzets, près le cloître Notre-Dame.
1752 Pruneau de Montlouis, rue Poiſſonniere, vis-à-vis la rue Beauregard.
1752 Debias Aubry, rue S. Martin, au coin de la rue de Veniſe.
1758 Blanchard, cour du Palais, près la Fontaine.
1762 Clavareau, rue du Sépulcre, au coin de la grande rue Taranne.
1764 Deleſpine, rue Lévêque, Butte S. Roch.
1764 Paulick, rue Pavée S. Sauveur, chez le Notaire.
1764 Ducret, rue des Mauvaiſes-Paroles, vis-à-vis la rue des Déchargeurs.
1764 De Beſſe, rue du Chantre.
1765 Taboureur, rue Bertinpoirée.
1766 Goupy, à l'hôtel de Toulouſe.
1766 Bleve, rue des Ecouffes, derriere le petit S. Antoine.
1766 Porquet, rue Patourelle.
1767 Gabriel, rue de la Croix, près le Temple.
1768 Poulain, rue Serpente.
1769 Radel, quai de l'Ecole, près le Pont-neuf.
1770 Terrier, rue des Anglois, place Maubert.
1734 Deſmaiſons, Ecuyer, *honoraire*, rue de Verneuil, près la rue de Baune

SECONDE COLONNE.

Experts Entrepreneurs, MESSIEURS,

1720 CHauveau, *Doyen*, rue Galande, Hôtel de Leſſeville.
1723 CRichard, rue Ste Avoye, près la rue S. Merry.
1728 Vedy, rue des Tournelles, près la Fontaine.
1735 Simon, rue des Quatre-Vents.
1738 Bourgeois L. rue de la Harpe, près S. Côme.
1739 Mouchet, *Syndic*, rue des Poulies.
1751 De Vouges, rue Ste Avoie, au coin de la rue du Plâtre.
1752 Egreſſet, rue des Nonaindieres.
1752 Deſmaiſons, rue de Joui, vis-à-vis l'hôtel de Fourcy.
1754 Giraud, rue de Bracq, près la Mercy.
1755 Dumont, rue de la Mortellerie, près la rue des Barres.
1756 Coupart de la Touche, rue N. Dame des Victoires, vis-à-vis la rue Montmartre.

1757 Perard, rue des Moulins, butte S. Roch.
1760 Antoine, au nouvel hôtel de la Monnoie.
1760 Cacqué, rue Thevenot, vis-à-vis le cul-de-sac de l'Etoile.
1761 Chasteau, rue du Temple, près la rue des Gravilliers.
1761 Bourgeois J. rue de la Colombe, en la Cité.
1762 Villetard, rue des Rosiers, vis-à-vis la rue des Ecouffes.
1764 Boüillette de Chambly, rue S. Martin, vis-à-vis la Fontaine Maubué.
1766 Fortin, rue de Seine, Faubourg S. Germain.
1766 Buron, rue Ste Croix de la Bretonnerie.
1767 Thevenin, rue Lévêque butte S. Roch.
1767 Regnard de Barentin, rue des Gravilliers.
1768 Jacob, rue des trois Mores.
1768 Laperiere, pont Notre-Dame, à la Pompe.
1770 Neveu, rue du Four, faubourg St Germain.
1770 Lardant, rue Ste Croix de la Bretonnerie.
1772 Angot, rue & vis-à-vis S. Victor.

Honoraires, Messieurs,

1737 De Varenne, rue de Jouy, hôtel de Fourcy.
1738 Bourgeois pere, rue de la Colombe, en la Cité.
1738 Arnoult, quai de l'Ecole.

Leur Bureau, rue de la Verrerie, vis-à-vis l'Hôtel de Pomponne.

Greffiers des Bâtimens à Paris, pour recevoir les Rapports des Experts.

MAISTRES,

MAngin, *Doyen*, Cimetiere S. Jean.
Mallerot, *Syndic*, rue de la Verrerie, chez le Notaire.
Bouillerot, pont Notre-Dame, près la Pompe.
Laurent, rue Girard-Bocquet, près S. Paul.
Liébault de la Neuville, rue & cul-de-sac des Billetes.
Foucart, rue Mauconseil, vis-à-vis la rue Françoise.
Forestier, quai Pelletier, vis-à-vis le Pont Notre-Dame.
Guiroux, rue de S. Florentin.
Le Cœur, rue Michel-Comte, près la rue du Temple.
Picquenon, rue des Lombards, à la Coupe d'or.
Gobert, rue des vieux Augustins, près la rue Montm.
Goüel, rue Gillecœur.
Quirot, rue de la Verrerie.
Forget, rue du Plâtre S. Jacques, au College de Cornouailles.
Frédin, rue S. Denis, près l'Apport-Paris.
Vallée de Flageols, Pont-aux-choux.

Leur Bureau, rue de la Verrerie, vis-à-vis l'Hôtel de Pomponne.

ACADE'MIE ROYALE D'ECRITURE.

MESSIEURS,

DE la Fontaine, *Doyen*, place de Sorbonne.
Guillaume pere, rue du Bout-du-monde.
Poiret, rue de Biévre.
Dambresville, *Syndic*, rue Quincampoix, vis-à-vis la rue de Venise.
Jon, rue S. Jacques, vis-à-vis la rue du Plâtre.
Dautrepe, rue Saint Honoré, aux grandes Ecuries du Roi.
Baron, rue de Grenelle St Honoré.
Gardon, rue de la Comédie Françoise.
Jacques, rue des Boulangers S. Victor.
Glachant, rue S. Thomas du Louvre, à l'Hôtel de Longueville.
Demory, à la Compagnie des Indes.
Taxis Deblaireau, rue S. Germain l'Auxerrois.
Michel, quai S. Paul.
Leroy, rue de la vieille Draperie.
Payelle, rue S. Sauveur.
Legros, rue Saint Jacques de la Boucherie.
Bruant, rue S. Denis, vis-à-vis le Sépulcre.
Tiré, rue S. Julien des Ménétriers.
Liverloz, à la nouvelle Halle au bled, près la fontaine.
Duchemin, rue des vieux Augustins.
Lespart, rue des petits Champs S. Martin.
Deschamps, rue des Boucheries S. Germain.
Grosse tête, fauxb. S. Martin.
Monleon, rue St Honoré, vis-à-vis S. Roch.
Bigot, vieille rue du Temple.
Rolland, rue Culture Ste Catherine.
Violet, rue S. Antoine, vis-à-vis la Place Royale.
Henard, rue Croix des petits Champs.
Levacher, rue S. Anastase.
Ansoine, rue de la Truanderie.
Thiery, rue neuve des petits Champs, près la rue de Richelieu.
Chr. Blin, rue S. Jacques, vis-à-vis le College du Plessis.
Leullier, rue Transnonain.
Deseutre, rue St Honoré, près la rue des Prouvaires.
Vermand, rue Greneta.
Vallain, rue & vis-à-vis la Comédie Françoise.
Segard, rue S. Martin, vis-à-vis la rue de Montmorency.
Chouilly, rue du gros Chenet.
Potier, à la Croix rouge.
Lefevre, carrefour S. Hyppolite, Faubourg S. Marceau.
Leroux, rue du Faub. S. Jacques.
Maslelot, rue S. Martin, au coin de la rue aux Ours.
N. Bruant, rue Galande.
Drabot, rue d'Orléans Saint Honoré.
Poulain, vieille rue du Temple, près l'Egoût.
Mignon, rue Feydeau.

Leroy, rue Greneta.
Thevenin, rue Quincampoix, près l'hôtel de Beaufort.
Leloup, rue du petit Pont.
Pacquet, rue de Savoie.
Gilles, rue Ste Croix de la Bretonnerie.
Collas, rue des Prouvaires.
Gallampois, rue Montorgueil.
Vilquin, rue S. Honoré, près S. Roch.
Renard, rue des deux Ponts, près le pont de la Tournelle.
Legrand, rue Froidmanteau.
Guillaume fils, rue Feydeau, porte Montmartre.
Huot, rue S. Paul.
Sellier, rue des cinq Diamans.
Ducy, rue Bourglabbé.
Pollard, rue de la Harpe, vis-à-vis la rue de la Parcheminerie.
Lecœur, à Passy-lez-Paris.
Filiol, rue S. Louis St Honoré.
Charme, rue de Bussy.
Leroux, rue du Four, à la Croix rouge.
Mulot, rue des Canettes.
Duchosal, re Montmartre, près la rue du Mail.
Parvillé, rue Mouffetard, près les Hospitalières.
Ouvrard, re Geoffroy-Lasnier.
Boette, rue des vieux Augustins, ps l'Egoût Montmartre.
J. N. Blin, vieille rue du Temple, vis-à-vis le cul-de-sac d'Argenson.
Maurin, rue St Honoré, près les Capucins.
Macquet, rue du Paon Saint Victor.
Jourdan, rue des deux Boules, près le Grenier à Sel.
Rousseau, rue St Antoine, vis-à-vis la rue des Ballets.
Coulon, rue Taranne.
Gondré, à l'Ecole Militaire.
Bret, rue St Sauveur.
Martinet, rue de l'Arbresec.
Gely, rue S. Merry, au Bureau des Jurés Crieurs.
Mahieu, rue des Juifs.
Remy, rue d'Anjou, Faubourg St Honoré.
Pecquet, rue de la vieille Draperie.
Pourchasse, rue des Gravilliers.
Goulain, rue S. Martin, vis-à-vis S. Julien.
Harger, *Greffier*, rue des Rosiers, au Marais.
Paillasson, rue des Fossés S. Germain l'Auxerrois.
Arvisenet, rue S. Jacques, au petit marché.
Daubernay, boulevard Saint Honoré.
Hardouin, au Trésor Royal.
Potier, rue St Honoré, vis-à-vis les Ecuries du Roi.
Bertin, carré St Landry.
Hiecmane, rue du petit Pont.
Gorlay, rue S. Denis, près la rue Mauconseil.
Girardot, quai des Ormes.
Bonbardier, rue St Martin, près St Julien.
Ouvrier de Lisle, rue S. Jacques, à la vieille Poste.
Collier, rue S. Denis, près la rue S. Magloire
Bédigis, rue St Antoine, au coin de la rue de l'Egoût.
Lanoue, rue de la Barillerie.
Courtaux, cloître S. Germain-l'Auxerrois.
Légaré dit Rolland, rue des Gravilliers.
Roberge, re des Fossés S. Germ.
Bodequin, rue neuve Luxembourg S. Honoré.

Richard, rue S. Jacques, vis-à-vis la rue de la Parcheminerie.
Quinton, rue S. Jacques, près les Capucins.
Hémart, rue S. Denis, près le grand Cerf.
Vuilleme, rue S. Jean de Beauvais, vis-à-vis le Puits certain.
De Savignac, rue Sainte Avoie, près la rue des Blancs-Manteaux.
Michelet, rue des cinq Diamans, vis-à-vis la rue Trouſſevache.
Audeart, rue S. Denis.
Champion, Place Maubert.
Vauberckelaer, rue Poiſſonniere.
Rochon, à Verſailles.
Le Maire, rue S. Martin, au coin de la rue de Veniſe.
Normand, à l'Ecole Militaire.
Robillard, rue du Foin.
Rapinat, rue Phélipeaux.
Lechard, rue S. Jacques, vis-à-vis les Dames de Sainte Marie.
Mangin, rue S. Victor, vis-à-vis la rue des Foſſés.
Penvern, rue des Maſſons.
Monléon, fils, rue d'Argenteuil.
Dauptain, rue Caſſette.
De Beaumont, place Maubert.
Petit, Faubourg S. Antoiné.
Goblet, rue de la vieille Monnoie.
Rabilly, à Séve.
Ferrand, rue . . . . .
Chavel, rue Feydeau.
Réal, Abbaye S. Germain, cour des Moines.
Lefebvre, rue S. Honoré, cloître des Jacobins.
Corneau Dupuis, r^e du Champfleury.
Communeau, à la nouvelle Halle.
Le Prince, quai des Ormes.
Pompardin, cloître S. Etienne-des-Grès.
Peliſſiez, rue des Gravilliers, au coin de la r^e du Temple.
Gaultier, rue du Faubourg S. Antoine.
Mouſſand, rue de la Bucherie, près l'Hôtel-Dieu.
Dorizy, rue Montmartre, près S. Joſeph.
Legrand, rue des deux-Ponts, île S. Louis.
Collekette, rue . . . . .
Baliat, rue de la Verrerie.
Brodart, rue Couture Sainte Catherine.
Deſruelles, rue. . . . . .
Glachant, fils, rue de la Tabletterie, au coin de la rue S. Denis.
Paccard, rue Quincampoix.
Jacqueſſon, à l'Ecole Militaire.
Cagniard, rue S. Denis, cloître du Sépulcre.
Daumé, rue Dauphine, près la rue de Buſſy.
Lautrier, r^e Salle-au-Comte.
Gomet, rue de Richelieu, vis-à-vis la Fontaine.
Lelong, rue Geoffroy-Laſnier.
L. Chr. Blin, rue S. Jacques.
Richard, rue S. Jacques, vis-à-vis la rue de la Parcheminerie.
Tinet, rue S. Nicaiſe.
Payen, île S. Louis.
Coadalen, rue S. Pierre, près S. Joſeph.
Brazier, rue S. Honoré, au coin de la rue de la Lingerie.

Le Roux, rue S. Dominique, Fauxbourg S. Germain.
Laurent, rᵉ des Nonaindieres.
Duban, rue du Four, près la Croix rouge.
De la Porte, rᵉ du petit Pont.
Payen, au gros Caillou.
Haillot, rue Montorgueil.
Dinant, rue d'Enfer, à l'hôtel de Vendôme.

Arithméticiens Mathématiciens Jurés Teneurs de Livres de Comptes à parties doubles.

Pertin, rue Sᵗ Martin, près le Caffé Maillard.
Dewertrieux, rᵉ des Lions S. P.
Baltet, rue aux Ours.
Baudin, rue des Frondeurs.

Pelletier, *Concierge*, rue S. Martin, près la rue Aubriboucher.

BIBLIOTHEQUE DU ROI.

BIBLIOTHÉCAIRE.

1772 M. BIGNON, à l'Hôtel de la Bibliotheque du Roy.

Garde des Médailles & Antiques.

M. l'Abbé Barthelemy, de l'Académie Royale des Inſcriptions & Belles-Lettres, des Académies de Londres, de Madrid, de Cortone, & de Pezaro, à la Bibliotheque du Roi.
M. l'Abbé de Courçay, *Adjoint*,

Garde des Livres imprimés.

M. Capperonnier, Profeſſeur Royal pour le Grec, de l'Académie des Inſcriptions & Belles-Lettres, à la Bibliotheque.

Garde des Manuſcrits.

M. Béjot, de l'Académie des Inſcriptions & Belles-Lettres, Profeſſeur Royal en Eloquence Latine, à la Bibliotheque.

Garde des Titres & Généalogies, & Tréſorier.

M. De la Cour, rue Colbert.

Garde des Planches gravées & Eſtampes.

M. Joly, rue Colbert.

Garde de la Bibliotheque particuliere du Roy à Verſailles, & du Cabinet des Livres à la ſuite de la Cour.

M. de Sancy, à Verſailles.

Garde des Livres du Cabinet du Roy à Choiſy.

M. Bernard, Secretaire Général des Dragons, rue Coqhéron, à l'Hôtel de Coigny.

Secretaire.

M. Lefebvre, à la Bibliothéque.

Interprètes pour les Langues Orientales, MESSIEURS,

Cardonne, Secrétaire Interprete du Roy, Profeſſeur Royal en Arabe, rue de la Harpe, près le Collége d'Harcourt.
Fourmont, à la Bibliotheque.

Le Roux des Hauterayes, Professeur Royal en Arabe, au College Royal.
De Guignes, Professeur Royal en Syriaque, de l'Académie des Inscriptions & Belles-Lettres, rue Ste Anne, butte S. Roch.
Bernard de Valabregue, rue de Seine, vis-à-vis la rue du Colomb.
Galand, rue de la Parcheminerie, vis-à-vis la rue des Prêtres.
Anquetil, de l'Académie des Inscriptions & Belles-Lettres, rue Sainte Anne, butte S. Roch.

Interprète pour les Langues Allemande, Danoise, Suédoise, Flamande & Angloise.

M. Tobiesen-Duby, à la Bibliotheque.

Interprete pour les Langues Italienne, Espagnole & Angloise.

M. l'Abbé Blanchet, Censeur Royal, rue Dauphine, à hôtel de Flandre, *ou* à S. Germain-en-Laye.

Homme de Lettres attaché à la Bibliotheque.

M. De la Beaumelle, cul-de-sac S. Thomas du Louvre.

M. Fessard, *Graveur* attaché à la Bibliotheque.

Interpretes pour l'Hébreu, le Grec, l'Arabe, le Syriaque, & autres Langues. *Voyez* les Professeurs du Collége Royal, p. 360.

Autres Interpretes du Roy, MESSIEURS,

Le Grand, rue de la Harpe, au Prebytère de S. Cosme. — *Pour les Langues Orientales.*
De Gobelius, à l'École Militaire.
Gerbault, rue neuve des petits Champs, au coin de la rue de Louis le Grand. — *Pour la Langue Allemande, Espagnole, & Italienne.*
Bertera, rue Pot-de-fer, près Saint Sulpice. — *Pour les Langues Italienne & Espagnole.*
Belluci Déconti, en Italie. — *L'Italien.*
Pereire, Pensionnaire du Roi, de la Société Royale de Londres, rue Plâtriere, au petit hôtel d'Arménonville. — *Pour les Langues Espagnole & Portugaise.*
L'Abbé Desfrançois, rue du Colombier, vis-à-vis la Grille de l'Abbaye. — *L'Anglois & l'Italien.*

IMPRIMERIE ROYALE.

M. Anisson du Perron, *Directeur*, M. Anisson fils, *en survivance*, aux Galeries du Louvre.

JARDIN ROYAL DES PLANTES.

Intendant du Jardin & du Cabinet.

M. Le Comte de Buffon, de l'Académie Françoise, de l'Académie Royale des Sciences, de la Société Royale de Londres, au Jardin du Roi.

M. le Comte de la Billarderie d'Angivillers, Chevalier des Ordres de S. Louis & de S. Lazare, de l'Académie Royale des Sciences, *en survivance*, cul-de-sac de l'Oratoire.

Pour la Botanique.

Professeur, M. Le Monnier, premier Méd. ordinaire du Roi en surviv. de la Faculté de Paris, en Cour.

Démonstrateur, M. Bernard de Jussieu, Méd. de la Faculté de Paris, de l'Académie Royale des Sciences, & de la Société R. de Lond. rue des Bernardins.

Pour la Chymie.

Professeur, M. Bourdelin, Médecin de la Faculté de Paris, de l'Académie Royale des Sciences, rue Mazarine, *ou* en Cour.

Démonstrateur, M. Rouelle, Apothicaire de M. le Duc d'Orléans, rue Jacob, près la Charité.

Pour l'Anatomie.

Professeur, M. Petit, Médecin de la Faculté de Paris, de l'Académie Royale des Sciences, rue des Bernardins.

Démonstrateur, M. Mertrud, r^e & près la Culture Ste Catherine.

Pour l'Histoire Naturelle.

Garde & Démonstrateur du Cabinet. } M. Daubenton, Docteur en Méd. de l'Ac. R. des Sciences de la Société R. de Lond. & de l'Acad. de Berlin, au Jardin du Roy.

M. Daubenton, J. *Garde & Sous-Démonstrateur du Cabinet*, de l'Académie des Sciences de Nancy, au Jardin du Roi.

Mlle Basseporte, *Peintre & Dessinateur.*

M. Valmont de Bomare, Apoticaire de Paris, Membre de plusieurs Sociétés Littéraires, *Démonstrateur d'Histoire naturelle*, rue de la Verrerie, vis-à-vis la rue du Coq.

TRE'SORIERS DES DENIERS ROYAUX.

GARDES DU TRESOR ROYAL.

1755 M. Micault d'Harvelay, *ancien*, rue Montmartre au-dessus de l'hôtel d'Uzès, *en exercice impair.*

1756 M. Savalete de Magnanville, *alternatif*, rue S. Honoré, au-dessus des Jacobins, *en exercice pair.*

Receveur Général des Revenus Casuels & Deniers extraordinaires de Sa Majesté.

1742 M. Bertin, rue d'Anjou, au Marais.

Gardes des Registres du Contrôle Général des Finances.

Mrs { Perrotin de Barmont, vieille rue du Temple, au-dessus de l'Egout, *en éxercice impair ; & pour le Contrôle de l'Annuel, les années paires.*
Clautrier, rue de Paradis, au Marais, *pour le Contrôle général en exercice pair ; & pour le Contrôle de l'Annuel, les années impaires.*
De Launay, *en survivance*, même maison.

Conservateurs des Saisies & Oppositions faites au Trésor Royal.

1734 Mrs { Villefroy, rue Simon-le-franc.
1755 { Villain de Quincy, rue de Montmorency.

Les oppositions au Trésor Royal se forment sur les Offices supprimés, sur tous Fermiers & Traitans, pour raison de leurs avances : pour vente & échange avec le Roi dans le cas de remboursement au Trésor Royal : sur les successions des Officiers Militaires de la Maison du Roi, Académiciens, & généralement tous ceux qui ont des Pensions, Gages, Appointemens & récompenses à toucher au Trésor Royal, pour ce qui est dû au jour du décès seulement.

Trésorier des Offrandes, Aumônes, Dévotions, & Bonnes-Œuvres du Roy.

1760 M. Lenoir, rue neuve S. Eustache.

Trésorier Général de la Maison du Roy.

1771 M. Cahouet de Villers, rue neuve des petits Champs, près la rue de Ventadour.

Contrôleurs Généraux des Trésoriers de la Maison du Roy.

1742 { Andrieu, *triennal*, rue Bardubec.
1756 Mrs { Jacob, *alternatif*, rue St Dominique St Michel.
1767 { Cleret, *ancien*, rue Ste Avoie, hôtel de Mesmes.

Contrôleur des Quittances des Officiers de la Maison du Roy.

M. Maupas, rue de la Vrilliere.

Chambre aux Deniers. Messieurs,

1746 Lorimier, *alternatif*, place de Vendôme, *en exercice* 1774.
1763 Sanson, *triennal*, rue du Faubourg du Temple, près le Rempart, *en exercice* 1775.
1757 Pavé de Provencheres, *ancien*, rue Ste Anne, près la rue des Petits-Champs, *en exercice* 1773.

Le Bureau de ces Mrs chez M. Guénard, leur premier Commis, rue de Ventadour, près la rue des Petits-Champs.

Trésorier de l'Argenterie, des Menus-Plaisirs & Affaires de la Chambre du Roy.

1725 M. Hebert, rue des Srs Peres, vis-à-vis la rue de Verneuil.

Intendans & Contrôleurs Généraux de l'Argenterie, Menus-Plaisirs, & Affaires de la Chambre du Roy.

1756 { Papillon de la Ferté, rue Bergere, chargé de tous les exercices.
1756 Mrs { L'Escureul de la Touche, rue des Blancs-manteaux au Mar. chargé du Contrôle des années d'exercice.

Intendans & Contrôleurs Généraux des Ecuries & Livrées de S. M. tant d'ancienne que de nouvelle création.

1749 Mrs 1770 { Lorimier de Chamilly, *ancien & mitriennal*, rue Saint Honoré, vis-à-vis S. Roch, *en exercice* 1774. Teiſſier, *alternatif & mitriennal*, *en exercice* 1773, rue Poiſſonniere.

Leur Bureau, rue Sᵗ Honoré, à la grande Ecurie du Roy.

Treſorier Général des Ecuries & Livrées de Sa Majeſté.

1740 M. Boula de Charny, rue neuve Saint François.

Tréſoriers de la Prevôté de l'Hôtel.

1755 M. Lemarchant, *ancien*, *triennal*, *& alternatif*, rue d'Argenteuil, près la rue neuve S. Roch.

Treſorier de la Vennerie, Fauconnerie, & Toiles de Chaſſe.

1761 M. Collin, rue Hautefeuille.

Contrôleurs dudit Tréſorier de la Vennerie, Meſſieurs,

1762 Dupont, au coin de la rue de la Chaiſe, Fauxb. S. Germ.

1763 Carré, rue de Richelieu, à l'hôtel de Louvois.

1770 Chartier de Paché, rue du Bouloi, hôtel d'Hollande, ou à Poitiers.

Secrétaire général de la grande Fauconnerie de France.

M. Gouillard, rue neuve des Petits-Champs, au coin de la rue Sᵗ Roch.

Tréſorier Secrétaire de la Vennerie & grande Louveterie.

1768 M. Joret de Reulin, rue de Vaugirard, près la rue Pot-de-fer.

Tréſoriers Généraux de l'Ordinaire des Guerres, de la Gendarmerie & des Troupes de la Maiſon du Roy, MESSIEURS,

1757 Pernon, *ancien*, rᵉ de la Chauſſée d'Antin, *en exercice impair.*

1748 Dupille de Saint-Severin, Chᵉʳ de S. Louis, ancien Capitaine au Régiment d'Egmont Cavalerie, *alternatif*, rue S. Louis, au Marais, *en exercice pair.*

Contrôleurs deſdits Tréſoriers. Meſſieurs.

1753 Cocquebert de Touly, *premier ancien*, rue Poiſſonniere, vis-à-vis la petite rue S. Roch.

1756 Cury, *ſecond ancien*, rue Poupée Sᵗ André.

1753 Baſtin, *alternatif, a les deux Charges*, rue de la Sourdiere S. Roch.

Tréſoriers Généraux de l'Extraordinaire des Guerres.

1749 1772 1758 Mrs { De Pange, *ancien*, vˡˡᵉ rᵉ du Temp. *en exercice* 1774. Megret de Serilly, *adjoint & en ſurvivance*, place Royale. De Boullongne, rue du Bac, Faubourg S. Germain, vis-à-vis la grille des Jacobins, *en exercice* 1773.

Le Sieur Robillard Commis par Arrêt du Conſeil aux exercices de feu M. de Vilette, années 1755 & 1757, rue du vieux Colombier Faubourg S. Germain, vis-à-vis la Miſéricorde.

Contrôleurs Généraux de l'Extraordinaire des Guerres,

Mrs { Bellot de Buffy, rue Mazarine, derriere le Collége des quatre Nations. / David de la Boullaye, rue Traverſiere S. Honoré, près la rue Clogeorgeot. / De Condé, rue Montmartre, près la rue Notre-Dame des Victoires. } *Contrôlent les années d'exerc. de M. de Pange.*

Mrs { Meuſnier, rue des Petits-Champs, vis-à-vis la rue Vivienne. / Boullanger, rue S. Jacques, près la rue de la Parcheminerie. / De Chavanes, quai d'Orléans, Iſle Saint Louis, près le Pont-rouge. } *Contrôlent les années d'exercice de M. de Boullongne.*

Tréſoriers Généraux de l'Artillerie & du Génie.

1759 / 1772 Mrs { Le Maiſtre, *ancien*, rue Saint Florentin, *année paire.* / Preaudeau de Montchamp, *alternatif*, rue Baſſe porte Saint Denis, *année impaire.*

Contrôleur Général des Tréſoriers de l'Artillerie & du Génie.

M. Paſſot de Moulincourt, Place des Victoires.

Tréſoriers Généraux des Maréchauſſées de France, MESSIEURS,

1765 Preaudeau de Chemilly, *ancien*, rue Baſſe porte S. Denis, *en exercice impair.*

1770 Perſonne de la Chapelle, *alternatif*, rue de la Madelaine de la Villévêque, *en exercice pair.*

Contrôleurs deſdits Tréſoriers.

1753 / 1769 Mrs { Venard, *ancien*, rue des Gravilliers. / Guyon, *alternatif*, re du Monceau S. Gerv. ps l'Orm.

Tréſoriers Généraux de la Marine & des Colonies Françoiſes dans l'Amérique, MESSIEURS,

1763 De Selle de la Garejade, *ancien*, rue Ste Anne, butte S. Roch, *l'Exercice imp. & Commis par Arrêt du Conſeil pour achever les exercices* 1751, 1753, 1755, 1757, & 1759.

1758 Baudard de Sainte-James, *alternatif*, rue neuve S. Euſtache, *l'exercice pair*, & acheve l'exercice des Colonies 1761, 1763, 1765, 1767 & 1769.

Sandré, *Commis par Arrêt du Conſeil pour achever les Exercices* 1756, 1758, 1760, 1761 & 1762, re des Bons-Enfans.

Marigner, *Commis par Arrêt du Conſeil pour achever les exercices* de feu Mr Perichon, 1758, 1760 & 1762, rue du Grand Chantier.

Contrôleurs Généraux de la Marine, des Galeres, Fortifications, & Réparations des Ports, Havres, & Places Maritimes, & des Colonies Françoiſes dans l'Amérique.

1761 / 1761 Mrs { Godefroy, *ancien*, rue & vis-à-vis le jardin de l'hôtel de Condé, *en exercice* 1774. / Le Couſturier, *alternatif & mitriennal*, rue des deux Boules, *en éxercice* 1773.

Tréſorier Général des Invalides de la Marine.

1759 M. Nouette, rue Plâtriere, hôtel de Bullion.

1767 M. Nouette fils, *Adjoint*, & *en ſurvivance*, même demeure.

Contrôleur Général dudit Tréſorier.

1755 M. Boiſneuf, rue Ste Avoie, au coin de la rue du Plâtre.

M. Boiſneuf de Senneviere fils, *Adjoint & en ſurvivance*, même demeure.

Tréſorier Général des Gratifications des Troupes.

1745 M. de la Faye, grande rue du Faubourg St Honoré.

Tréſorier de la Caiſſe des Arrérages, établie par Edit de Décembre 1764.

M. Blondel de Gagny, place de Louis le Grand.

M. Darras, *en ſurvivance*, même maiſon.

M. Hennet, *Contrôleur*, rue neuve S. Paul.

Ledit Tréſorier paye, ſçavoir,

Échéances.		Jours de payemens.
1er Janvier.	Rentes provenantes de la converſion des Lettres de change tirées des Colonies.	
	Celles idem du Canada.	
1er Avril.	Celles idem de l'Emprunt de 50 millions.	
1er Octobre.	Celles idem des annuités.	*Lundi.*
	Celles provenantes de la converſion des promeſſes de la Compagnie des Indes, ſçavoir,	
1er Janvier.	Délibérations des 24 & 29 Déc. 1751.	
1er Janvier.	Délibération du 18 Septembre 1755.	
1er Avril & 1er Octobre.	Délibération du 27 Août 1765.	
	Rentes ſur les Cuirs, Ed. de Mai 1760.	
	Celles idem ſur les Cuirs, Edit de Juillet 1761.	
	Celles provenantes de liquidations d'Offices municipaux.	
1er Janvier & 1er Juillet.	Celles provenantes de liquidations d'Offices & taxations qui ſe payoient au Tréſor Royal.	*Mardi.*
	Offices ſupprimés, Edit d'Avril 1771.	
	Autres idem, Arrêts du Conſeil des 21 Avril & 17 Août 1771.	
	Autres idem, Arrêt du Conſeil du 21 Avril, & Lettres-Patentes du 31 Août 1771.	
	Droits manuels, Arrêt du Conſeil du 10 Novembre 1771.	
1er Avril & 1er Octobre.	Rentes provenantes des Actions des Fermes.	

Celles à trois pour cent sur les Postes, Edit de Mai 1751.
Celles sur les deux sols pour livre du Dixieme.
Celles sur les Cuirs, à cinq pour cent, Edit d'Août 1759.

1er Janvier & 1er Juillet. Celles provenantes d'Effets au Porteur, convertis en vertu de l'Edit de Décembre 1764. *Jeudi.*

Celles sur la Flandre maritime.
Celles de l'emprunt de 40 millions sur la Bretagne.
Rentes viageres de l'Hôpital de Toulouse.

1er Janvier. Celles provenantes des dettes de la Guerre.

1er Mai. Celles provenantes de l'Emprunt d'Alsace.

1er Juillet. Celles provenantes de la conversion des billets de la 4e Loterie Royale. *Vendredi.*

Le même Trésorier continuera de payer les Rembourſemens échus jusqu'au 1er Janvier 1766, tant aux Effets au porteur, qu'aux Rentes ci-dessus détaillées.

Trésorier de la Caisse générale des Amortissemens pour le Remboursement des Dettes de l'Etat, en exécution de l'Edit de Decembre 1764.

1766 M. Dubu de Long-Champ, rue Coqhéron, à l'hôtel des Amortissemens.

1766 M. Denis, *Contrôleur*, rue neuve des Bons Enfans.

Trésorier-Payeur des Rentes perpétuelles & viageres, créées par Edit de Mai 1761, sur l'Ordre du S. Esprit.

M. Caron, aussi Trésorier Général du Marc d'or, continuera de payer les arrérages desdites Rentes perpétuelles & viageres des années 1761 à 1765 inclusivement, rue neuve des Petits Champs, près la rue d'Antin.

* Ce Trésorier est encore commis par le même Edit, pour le rembourſement desdites rentes perpétuelles par la voie de la Loterie, & Commis par Lettres-Patentes, tant pour le payement desdites Rentes perpétuelles & viageres, que pour le rembourſement des Capitaux de celles perpétuelles dont l'exercice a commencé le premier Janvier 1766.

Trésorier Payeur des Charges assignées sur les Fermes.

1759 M. Trudon, re neuve S. Roch, vis-à-vis le petit Portail.

Contrôleur dudit Trésorier.

M. Polissard, rue Sainte Avoie, près la rue Simon-le-Franc.
M. Hardy, *honoraire*, à Corbeil.

Tréſorier Général de la Police de Paris.

1770 M. Rouillé de Létang, *ancien & alternatif*, rue de Richelieu, près la rue de Menars.

Contrôleurs dudit Tréſorier.

1746 } Jouette, rue du Bout-du-monde, près la rue Montmartre, *les années impaires.*
1752 Mrs } Langlade, rue des Juifs, vis-à-vis l'hôtel des Juifs, *les années paires.*

Tréſoriers Généraux des Pays d'Etats.

1771 M. Chartraire de Montigny, rue Vivienne. *Bourgogne.*

L'on paye les Rentes le matin ſeulement, les lundi, mardi, jeudi, & ſamedi.

1754 M. Mazade de Saint-Breſſon, rue neuve des Capucines. } *Languedoc.*

L'on paye les Rentes le matin ſeulement, les lundi, mercredi & vendredi : l'on délivre les mandemens les mêmes jours.

1765 M. De la Lande Magon, re Grange Bateliere. *Bretagne.*
M. Lyon Saint-Fereol, à Aix. *Provence.*

Agent général des Etats de Provence à Paris.

M. Aublay, rue & près la grille des Petits Peres.

Tréſoriers Généraux des Ligues Suiſſes & Griſons.

1724 } Auzillon de Berville, *alternatif*, à Soleure.
1759 } Mariane, *ancien*, rue S. Dominique, vis-à-vis Bellechaſſe.
1763 Mrs } Sonnet de Fontenelle, Chevalier de Saint Louis, ancien Capitaine d'Infanterie, *triennal*, rue Serpente.

1758 M. Le Roy de Senneville, *Contrôleur deſdits Tréſoriers*, rue S. Honoré, près la place de Vendôme.

Commiſſaire Général des Suiſſes & Griſons.

1758 M. de Courcelles, rue de Grammont, près le Boulevard.

BATIMENS DU ROY.

Directeur & Ordonnateur Général des Bâtimens, Jardins, Arts, Académies, & Manufactures Royales.

1746 M. le Marquis de Marigny, Conſeiller d'Etat ordinaire, ancien Officier & Commandeur des Ordres du Roy, petite Place du Louvre.

Premier Architecte & Inſpecteur Général des Bâtimens du Roy, Jardins, Arts, & Manufactures.

1742 M. Gabriel, rue de Lorty, près les Galleries du Louvre.

Tréſoriers des Bâtimens du Roy, MESSIEURS,

1730 Denis, *triennal & mi-ancien*, rue neuve S. Euſtache, *en exercice impair.*

1768 Dutartre, *alternatif & mi-ancien*, vieille rue du Temple, près la rue Sainte Croix, *en exercice pair.*

Intendans & Ordonnateurs des Bâtimens du Roi, Jardins, Arts, & Manufactures.

1749 Hazon, *ancien*, rue Chapon, *ou* à Choisy-le-Roy.
1762 Mrs Billaudel, *alternatif*, à Bellevue; & à Paris, rue des
1768 Poulies, hôtel de Conti. Trouard, *triennal*, re Montorgueil, *ou* à Versailles.

Contrôleurs Généraux des Bâtimens du Roy, Jardins, Arts, & Manufactures.

1727 Gabriel, à Versailles; à Paris, rue de Lorty.
1764 Mrs Gabriel fils, *conjointement en exercice*, à Marly.
1757 Mollet, Place Royale, ou à Montceaux.
1764 Soufflot, cul-de-sac de l'Orangerie.

M. l'Abbé le Blanc, *Historiographe des Bâtimens*, rue neuve des bons Enfans.

MANUFACTURE DE PORCELAINES DE FRANCE A SÉVE.

Directeur & Administrateur général.

M. BERTIN, Ministre & Secrétaire d'Etat.

Intendant.

M. Parent, Conseiller à la Cour des Monnoies, à Séve; & à Paris, rue du Faubourg Montmartre : *le détail.*

Caissier & Contrôleur.

M. de Levisfon, à Séve.

Inspecteur.

M. Berthelin de Mauroy, rue des Champs Elisées, Faubourg Saint Honoré.

Commissaires de l'Académie Royale des Sciences, pour les recherches.

M. de Montigny, rue des vieilles Audriettes.
M. Macquer, rue Saint Sauveur.

PONTS ET CHAUSSE'ES DE FRANCE.

Directeur Général des Ponts & Chaussées de France, du Barrage & Entretenement du Pavé de Paris, des Turcies & Levées, Pépinieres Royales & Ports de Commerce.

M. L'Abbé Terray, Ministre d'Etat, Conseiller ordinaire au Conseil Royal, Commandeur des Ordres du Roi, Contrôleur Général des Finances, rue neuve des petits-Champs, à l'Hôtel du Contrôle Général.

Le détail, M. Trudaine, Conseiller d'Etat, & ordinaire au Conseil Royal, & au Conseil Royal de Commerce, & Intendant des Finances, rue des vieilles Audriettes.

Premier Ingénieur des Ponts & Chaussées de France.

1763 M. Perronet, Chevalier de l'Ordre du Roi, Architecte du Roi, Directeur du Bureau des Plans, & des Eleves pour les Emplois d'Ingénieurs de ce Département, rue de la Perle, au Marais.

Inspecteurs Généraux des Ponts & Chaussées, MESSIEURS,

Gendrier, Chevalier de l'Ordre du Roi, rue de Bondy.
Querret, rue du Chaume.
Bouchet, vieille rue du Temple.
De Voglie, rue . . . . . .
Dubois, à Rouen; *à Paris*, rue Montorgueil.

Bureau de M. Trudaine, pour le détail des Ponts & Chaussées, turcies & levées, pavé de Paris, & pépinieres Royales, chez M. Cadet de Chambine, premier Commis, rue des Enfans Rouges, vis-à-vis l'Hôtel Tallard.

Tréſoriers Généraux des Ponts & Chaussées de France, Turcies & Levées, & Pavé de Paris.

1747 / 1771 Mrs { Prevoſt, *alternatif & quatriennal*, rue des quatre Fils, au Marais. / Thoynet, *ancien & triennal*, rue Vivienne.

Contrôleurs Généraux des Ponts & Chaussées, Turcies & Levées, MESSIEURS,

1751 Berniere, *alternatif*, au Louvre, porte de la Colonnade.
1753 Michaux, *ancien*, rue Sᵗ Honoré, près l'hôtel de Noailles.
1758 Gevroüin, *triennal*, & Secrétaire des Commandem. de feu S. A. S. M. le Cᵗᵉ de Clermont, rue Théreſe butte S. Roch.
1768 Langlois, *quatriennal*, rue de la Féronnerie, vis-à-vis la rue des Déchargeurs.

Contrôleur du Pavé de Paris.

1767 M. Le Moyne, rue S. Martin, vis-à-vis la rue Aumaire.

Ingénieurs des Turcies & Levées.

M. de Regemorte le j. rue de Montmorency, ou à Montargis.
M. Soyer, à Orléans.
M. Gaulier, à Moulins.

Pavé de Paris & Banlieue.

1771 M. de Chezy, *Inspecteur général*, rue de la Perle.
1771 M. Pleſſis, *Ingénieur*, rue de Bourbon, près les petits Carreaux.

Ingénieurs du Roi pour les Ponts & Chauſſées, & Ports maritimes, employés dans les différentes Provinces du Royaume.

Meſſieurs,		*Réſident à*
1732 Picault.		Auch.
1744 Barbier,		Poitiers.
1745 De Clinchamp,	*Alſace*,	Strasbourg.
1745 Roger,		Orléans.
1746 De Saint-André,		Bordeaux.
1747 De Belleiſle,	*Haynault*,	Valenciennes.
1748 Dubois,		Rouen.
1748 Le Noir Deſvaux,		Moulins.
1750 Gourdain,		Metz.
1753 Boeſnier,		Montauban.
1754 Hüe,		la Roçhelle.
1758 Fortin,	*Languedoc*,	Lodève.
1760 Advyné,		Soiſſons.
1760 Lallié,		Lyon.
1763 Chézy,	*Paris*,	rue Chapon.
1764 Vallée,	*Pont de Tours*,	Tours.
1764 Bochet de Coluel,	*Champagne*,	Châlons.
1764 Miſque,	*Lorraine*,	Lunéville.
1764 Treſaguet,		Limoges.
1765 Frignet,	*Bretagne*.	Rennes.
1765 Le Brun,		Verſailles.
1765 De Limay,		Tours.
1766 Aubry,	*Breſſe, Bugey & Gex*.	Dijon.
1766 Lomet,		Grenoble.
1767 Kolly de Montgazon,	*Rouſſillon*,	Perpignan.
1767 De Ceſſart,		Alençon.
1769 Bertrand,	*Franche-Comté*,	Beſançon.
1770 Mauricet,	*Auvergne*,	Clermont.
1770 Valframbert,		Bourges.
1771 Marie,	*Dombes*,	Trévoux.
1772 Desfirmins,		Amiens.
1772 Lefevre,		Caen.

FERMES ROYALES UNIES.

Du Bail de Julien Alaterre, cinquieme année.

Fermiers Généraux, MESSIEURS,

SAlliot, rue des Champs Eliſées.
Alliot de Muſſey, rue de la Madeleine.
Augeard, rue S. Honoré, vis-à-vis les Capucins.

Baudon, rue de Richelieu, vis-à-vis la rue Faydeau.
Lavoisier, rue neuve des Bons-Enfans.
Bertin de Blagny, rue d'Anjou, au Marais.
Borda, De Saint Cristau, } rue neuve des Capucines.
Bouilhac, Bouilhac fils, } Place des Victoires, à l'hôtel de Massiac.
Boulongne de Preninville, rue des Capucines.
Sanlot, rue neuve des Capucines.
Bouret, rue du Faubourg S. Honoré, près la rue de Marigny.
Gaulard, rue S. Marc.
Bouret de Valroche, rue de la Magdeleine, Fauxbourg S. Honoré.
Kolly, cul-de-sac S. Hyacinthe, rue de la Sourdiere.
Brac de la Perriere, rue du Jour.
De Saint-Prix, place des Victoires.
Chalut de Vérin, Place de Louis le Grand, près la Chancellerie.
D'Agincourt, rue S. Th. du Louvre, à l'hôtel de Longueville.
Dangé, Dangé de Bagneux, } Place de Louis le Grand, près la Chancellerie.
D'Arjuzon, rue de Louis le Grand.
Vassal de Saint-Hubert, rue Vivienne.
D'Arlincourt, D'Arlincourt fils, } Place de Louis le Grand, près la rue St Honoré.
D'Arnay, rue de Bracq, au Marais.
D'Aucourt, D'Aucourt, fils, } rue Vivienne, près les Filles S. Thomas.
De Boisemont, rue Coqhéron.
Loiseau de Berenger, Place de Louis le Grand, vis-à-vis la Chancellerie.
De Laâge, Place de Louis le Grand.
De la Garde, place de Louis le Grand, près la Chancellerie.
De la Loge, rue de l'Arbresec.
De la Hante, rue neuve S. Augustin, hôtel de Pomponne.
De la Haye, rue de Vendôme au Marais.
De Montcloux, rue S. Nicaise, hôtel de Longueville.
De Neuville, De Neuville, fils, } place de Louis le Grand, près la rue S. Honoré.
D'Erigny, rue des Jeuneurs.
De Luzines, rue du Doyenné.
De Saint-Hilaire, rue de Ventadour.
Didelot, rue des Bons-Enfans.
Douet, rue de Gaillon.
Douet fils, rue Bergere.
Faventines, Faventines de Fontenilles, } rue des Filles Saint Thomas, près la rue Vivienne.

Gauthier Deſpréaux, rue neuve des petits Champs, au coin de la rue d'Antin.
Gigault de Criſenoy, rue Coquilliere, près la rue du Boulloi.
Girard du Meslean, rue du Hasard.
Grimod de la Reyniere, rue Grange Bateliere.
Haudry de Soucy, rue Montmartre, près l'hôtel d'Uzès.
Serpaud, rue des Lavandieres Sainte Opportune.
Le Bas de Courmont, De Courmont, fils, } rue de Menars.
Le Gendre de Villemorien, rue & porte Montmartre.
Le Roi de Senneville, rue S. Honoré, près l'hôtel de Noailles.
Marchant de Varennes, rue neuve S. Gilles au Marais.
Marquet de Peyre, rue Bergere.
Mazieres, rue des vieilles Audriettes, hôtel de Mailly.
Thevenin de Margency, rue neuve des Petits-Champs.
Menage de Preſligny, rue des Jeuneurs.
Mercier, rue Bergere.
Muiron, rue de Grammont, vis-à-vis la rue de Menars.
Papillon d'Autroche, rue Bergere.
Parſeval, rue & vis-à-vis l'Egliſe des Filles S. Thomas.
Paulze, rue de Richelieu, près la Fontaine.
Paulze, fils, même demeure.
Pignon, rue des Orties, près la rue S. Thomas du Louvre.
Poujaud, Poujaud, fils, } rue de Richelieu, hôtel de Caumont, près la rue Feydeau.
Puiſſant, Puiſſant de la Villeguerif, } rue S. Honoré, vis-à-vis les Capucins.
Richard de Livry, re Croix des Petits-Champs, hl de Beaupréau.
Roſlin, rue baſſe du rempart, no. 10.
Rougeot, Simonet de Coulmiers, } rue S. Honoré, près S. Roch.
Saint-Amand, rue S. Marc.
Saleur de Grizien, rue Théreſe butte S. Roch.
Senac, rue Bergere.
Teſſier, rue Poiſſonniere, près le Boulevard.
Tronchin, rue d'Antin.
Tronchin de Witt, rue de Richelieu, au Palais Royal.
Varanchan, rue Feydeau.
Verdun, Verdun neveu, } rue neuve St Auguſtin, vis-à-vis l'hôtel de Richelieu.

Des Touches, *Secrétaire général des Fermes*, à l'Hôtel des Fermes.

Départemens de Meſſieurs les Fermiers Généraux.

ARTICLE PREMIER.

LE ſoin de faire faire la remiſe des deniers des Caiſſes de Paris, & des Provinces à la Recette générale de Paris; d'examiner les Bordereaux des Receveurs généraux des Provinces; ſuivre les payemens qui doivent être faits, & l'acquittement des charges de l'Etat du Roy; de vérifier les Bordereaux qui ſeront envoyés tous les dix jours par les Receveurs généraux, & le Contrôle de la dépenſe générale des Caiſſes, & des dépenſes extraordinaires.

Le ſoin de ſolliciter l'arrêté des Etats du Roy, de raſſembler toutes les Piéces juſtificatives des Etats au vrai, & de ſuivre la reddition des Comptes aux Chambres des Comptes, juſqu'à ce que leſdits Comptes ayent été appurés, & qu'ils ayent paſſé à la correction.

Et la diſpoſition des Emplois des Directeurs des Fermes, ainſi que celle des Emplois des Receveurs généraux des Fermes, du Tabac, des Domaines & des Aides, pour ceux qui remettent directement à la Recette générale de Paris.

Il ſera tenu pour ces objets, tous les lundis matin, une aſſemblée compoſée de

MESSIEURS,

Dangé.	De Boiſemont.	De Criſenoy.
Bouret.	Baudon.	Puiſſant, pere.
Roſlin.	Faventines, pere.	Gauthier.
De la Reyniere.	Mazieres.	Paulze.
Douet, pere.		

II. Le ſoin d'examiner les Bordereaux de recette & dépenſe actuelles du Receveur général de Paris; de vérifier les Etats de produit qui ſont envoyés tous les mois à l'Hôtel des Fermes.

L'examen des Caiſſes des Bordereaux, extraits de Journaux & de tout ce qui a rapport à la ſuite de la rentrée des fonds des recettes particulieres aux recettes générales, & de ceux de ces dernieres recettes à celles des Fermes de Paris.

M. Gauthier, pere. MESSIEURS,

Dangé.	Roſlin.	Mazieres.
Bouret.	Douet, pere.	Paulze.

III. Les achats du Tabac, tant en France qu'à l'Etranger, la correſpondance avec les Commiſſionnaires, & la diſtribution des Tabacs dans les manufactures.

Il sera tenu pour ces objets une assemblée par semaine, le jour qui sera convenu, laquelle sera composée de

	MESSIEURS,	
M. Paulze.		
Dangé.	Douet, pere.	Gauthier.
Bouret.	De Boisemont.	Mazieres.
Roslin.	Faventines, pere.	

IV. Le soin de la manutention & régie générale de la Ferme, & la connoissance des affaires les plus importantes.

Le soin d'arrêter les états de frais de régie de toutes les parties, d'examiner & d'arrêter les changemens que l'on estimera devoir y être faits postérieurement à l'arrêté desdits états.

La suite des manufactures du Tabac, les approvisionnemens des Bureaux, la nomination aux emplois des manufactures.

Le soin des fournissemens des grandes Gabelles, l'achat, voitures & emplacemens des Sels, & comptes des Entrepreneurs.

La suite des Salines de Franche-Comté, Trois-Evêchés & Lorraine; vente des Sels à l'Etranger, & les parties de comptabilité qui y ont rapport.

Les gages intermédiaires & les comptes qui en seront rendus.

Il sera tenu pour ces objets, les mercredi & vendredi matin de chaque semaine, une assemblée composée de Messieurs les Fermiers Généraux du Comité des Caisses.

	MESSIEURS,	
De Neuville.	D'Aucourt, pere.	Haudry.
Borda.	Chalut.	Douet, fils.
De la Reyniere.	Bouilhac, pere.	Poujaud.
De la Garde.	Verdun, oncle.	Pignon.
D'Erigny.	De Saint-Amand.	De la Hante.

V. La nomination à tous les Emplois des Fermes, à l'exception des Directions & des Recettes générales désignées par l'article premier; & encore à l'exception des Emplois des Aydes & des Domaines, & de ceux des manufactures du Tabac.

	MESSIEURS,	
M. Roslin.		
Dangé.	De Boisemont.	De Saint-Amand.
Bouret.	Mazieres.	Gauthier.
De la Reyniere.	De Crisenoy.	De la Hante.
Douet, pere.	Puissant, pere.	Paulze.

Et avec eux le Fermier de correspondance dans le département duquel l'Emploi sera vacant, & le Fermier qui aura fait la derniere tournée, lorsqu'il sera à Paris.

VI. Le soin de faire fournir & examiner les cautionnemens immobiliaires; celui de faire remettre à la Caisse les cautionnemens par consignation, & la suite de ce qui y aura rapport.

MESSIEURS,

Dangé. Alliot, pere. Mazieres.
Roſlin. De Boiſemont. Gauthier.
De Neuville, pere.

VII. L'examen, l'enregiſtrement & la garde de tous les actes, comptes, ſoumiſſions, & autres pieces dépoſées aux armoires de la Compagnie.

M. Gauthier, pere. MESSIEURS,
Roſlin. Alliot, pere. De Boiſemont.

VIII. L'inſtruction & la ſuite des Procédures & Affaires contentieuſes dans tout le Royaume ; la correſpondance avec les Agens, l'aſſiſtance au Conſeil de la Ferme, & la ſollicitation des affaires, ſoit au Conſeil du Roi, ſoit à la Cour des Aides, & autres Tribunaux de Paris.

M. Paulze. MESSIEURS,
Borda. De Boiſemont. De la Hante.
Mazieres. Rougeot. Parſeval.
Verdun, oncle. Douet, fils. De Montcloux.
De Saint-Amand. Pignon. Puiſſant, fils.

IX. La Régie des Grandes Gabelles & de celles de Franche-Comté, Trois-Evêchés, Alſace & Lorraine.

M. Puiſſant, pere. MESSIEURS,
Dangé. Senac. De Courmont, fils.
Borda. Douet, fils. Paulze.
De la Garde. Pignon. Puiſſant, fils.
Chalut. De Preſſigny. Richard de Livry.
De Villemorien. D'Arlincourt, pere. Verdun, neveu.
Mazieres. De la Hante. Tronchin de Witt.
Mercier. Parſeval. Marchand.
Verdun, oncle. Bertin de Blagny. Thevenin.
Haudry. De Montcloux. Bouilhac, fils.
D'Arnay. D'Aucourt, fils. Alliot de Muſſey.

X. La Régie des Cinq Groſſes Fermes, Domaine d'Occident, haut conduit de Lorraine, le dépôt & la ſuite des ſaiſies des marchandiſes prohibées.

M. de Criſenoy. MESSIEURS,
Roſlin. Mercier. D'Agincourt.
Borda. De Saint-Amand. Loyſeau de Berenger.
De la Reyniere. Haudry.
De la Garde. De Preninville. De Montcloux.
De Valroche. Teſſier. Augeard.
Bouilhac, pere. Marquet de Peyre. Thevenin.
De Villemorien. Pignon. Bouilhac, fils.
Alliot, pere. De Preſſigny. Alliot de Muſſey.
Mazieres. Faventines, fils.

XI. La régie des petites Gabelles, avec la suite des fourniſſemens & voitures des Sels.

M. de la Reyniere. MESSIEURS,

Borda.	De Saint-Amand.	D'Agincourt.
De la Garde.	D'Arnay.	Paulze.
D'Erigny.	De Courmont, pere.	Puiſſant, fils.
D'Aucourt, pere.	Rougeot.	Tronchin de Witt.
De Villemorien.	Delaâge.	Kolly.
Bouilhac, pere.	Parſeval.	Thevenin.
Mercier.		

XII. La Régie du Tabac dans toute l'étendue du Royaume, non compris la Ville de Paris.

M. De la Hante. MESSIEURS,

De Neuville.	De Criſenoy.	Bertin de Blagny.
Borda.	Haudry.	De Montcloux.
De la Reyniere.	De Preninville.	De Courmont, fils.
De la Garde.	Teſſier.	D'Arjuzon.
D'Erigny.	Marquet de Peyre.	Paulze.
D'Aucourt, pere.	Rougeot.	Saleur.
Chalut.	Delaâge.	Muiron.
Alliot, pere.	De la Haye.	Richard de Livry.
Mazieres.	Pouiaud.	Tronchin de Witt.
Mercier.	Parſeval.	Bouilhac, fils.
De Verdun, oncle.	D'Agincourt.	

XIII. La nomination aux emplois deſtinés pour retraites aux Employés des Brigades, & la diſpoſition en faveur des mêmes Employés, des gratifications de retraites qui leur ſont deſtinées.

M. de la Hante. MESSIEURS,

Verdun, oncle.	Douet, fils.	Paulze.
De Saint-Amand.	D'Agincourt.	

XIV. L'examen des Comptes généraux & particuliers des grandes Gabelles, & de celles de Franche-Comté, Trois-Evêchés, Alſace & Lorraine.

M. Puiſſant, pere.

M. Mercier. MESSIEURS, M. Tronchin.

Borda.	De Courmont, pere.	Parſeval.
De Villemorien.	Marquet de Peyre.	D'Aucourt, fils.
De Verdun, oncle.	Rougeot.	D'Arjuzon.
Bouilhac, pere.	Delaâge.	Saleur.
Haudry.		

XV. L'Examen des Comptes généraux & particuliers des Cinq Groſſes Fermes & haut-conduit de Lorraine, & la vérification des Paſſeports & Etats des Marchandiſes entrées & ſorties en franchiſe, avec la ſuite des Acquits à caution.

M. de Crisenoy.

M. de la Garde.	MESSIEURS,	M. Mercier.
Roslin.	De Saint-Amand.	Senac.
De la Reyniere.	D'Arnay.	Pignon.
Puissant, pere.	Marquet de Peyre.	Augeard.

XVI. L'examen des Comptes des Receveurs généraux & particuliers, & Entrepren. de la voiture des Sels des petites Gabelles.

M. De la Reyniere.

M. Bouilhac, pere.	MESSIEURS,	M. Paulze.
Roslin.	D'Aucourt, pere.	Marchant.
De la Garde.	Gauthier.	Kolly.
D'Erigny.		

XVII. L'Examen des Comptes gén. & particuliers du Tabac.

M. De la Hante.	MESSIEURS,	M. Senac.
Roslin.	Gauthier.	Poujaud.
De Valroche.	De la Haye.	Augeard.
De Preninville.		

XVIII. L'examen des Comptes généraux & particuliers des Receveurs des entrées de Paris, tant pour les anciens droits que pour les quatre sols pour livre de l'Edit de Septembre 1747, des Directeurs & Receveurs du Plat-pays de Paris & des droits de riviere.

M. Mazieres.	MESSIEURS,	M. D'Arjuzon.
Baudon.	De Berenger.	Muiron.
Tessier.	Bertin de Blagny.	Marchant.
De Pressigny.	Daucourt, fils.	Kolly.
Faventines, fils.	De Courmont, fils.	

XIX. La Régie des Salines de Franche-Comté, Gabelles des Evêchés, Alsace & Lorraine.

M. Haudry.	MESSIEURS,	
Verdun, oncle.	De la Hante.	Verdun, neveu.
Pignon.	Puissant, fils.	

XX. Il sera tenu tous les quinze jours une assemblée pour l'amélioration de la Régie du Tabac dans le Royaume, composée de

MESSIEURS,

Chalut.	Delaâge.	De Montcloux.
Mazieres.	De la Hante.	Paulze.
Verdun, oncle.	Parseval.	Puissant, fils.
Rougeot.		

XXI. Le soin de veiller au travail & à la capacité des Commis des différens Bureaux de Paris, & celui d'ordonner les fournitures de toute espece, nécessaires pour l'approvisionnement, tant des Bureaux établis à l'Hôt. des Ferm. que des autres Bur. de Paris,

M. Roſlin. MESSIEURS,

Dangé.	Borda.	Pignon.
Bouret.	Gauthier.	Paulze.

XXII. La ſuite de la Régie des Aides & du Tabac de la Ville de Paris, & celle des Aides du Plat-pays.

M. Mazieres. MESSIEURS,

Douet, pere.	Gauthier.	De la Hante.
De Boiſemont.	Rougeot.	D'Agincourt.
Faventines, pere.	Delaâge.	De Montcloux.
Verdun, oncle.	Douet, fils.	Muiron.
De Courmont, pere.	Pignon.	Puiſſant, fils.
	D'Arlincourt, pere.	Verdun, neveu.

XXIII. La Régie des Aides & droits y joints, dans les Provinces où ces droits ont cours, diviſés, pour la correſpondance, en cinq Départemens, ſuivant la compoſition qui eſt faite ci-après, & pour les aſſemblées, en trois Bureaux qui ſe réuniront pour la nomination aux emplois de cette partie.

Premier Bureau pour les premier & deuxieme Départemens.

M. Pignon. MESSIEURS, M. Verdun, neveu.

De Neuville.	Marquet de Peyre.	Bertin de Blagny.
De Valroche.	De la Haye.	Muiron.
De Boiſemont.	D'Arlincourt, pere.	Puiſſant, fils.
Gauthier.	De Berenger.	Marchant.
Teſſier.		

Deuxieme Bureau pour les troiſieme & quatrieme Départemens.

M. Douet, fils. MESSIEURS, M. Deliſle.

Borda.	De Preninville.	De Courmont, fils.
Douet, pere.	Senac.	Saleur.
Mazieres.	Rougeot.	Thevenin.
De Saint-Amand.	De la Hante.	Bouilhac, fils.

Troiſiéme Bureau pour le cinquieme Département.

M. d'Arlincourt, pere. MESSIEURS,

Bouret.	Chalut.	D'Arjuzon.
De la Reyniere.	De Villemorien.	Kolly.
D'Erigny.	De Preſſigny.	Richard de Livry.
D'Aucourt, pere.	D'Aucourt, fils.	Bouilhac, fils.

XXIV. La ſuite de la Régie des Domaines & droits y joints pour l'étendue du Royaume, avec la nomination aux emplois de cette partie. MESSIEURS,

Roſlin.	De Preninville.	Parſeval.
De Neuville.	D'Arnay.	De Berenger.
Chalut.	De Courmont, pere.	D'Arjuzon.
De Valroche.	Senac.	Augeard.
Baudon.	Poujaud.	Saleur.
Faventines, pere.	Faventines, fils.	Richard de Livry.
Alliot, pere.		

Provinces, Correſpondance & Départemens.

TRAITES ET DROITS Y JOINTS.

Premier Département, Ville de Paris, M. Mazieres.

Directions de

Amiens.
Saint-Quentin.
Soiſſons.
Charleville
Châlons-ſur-Marn.
Langres.
Dijon.
Challon-ſur-Saone.
Beſançon.
Moulins.
Bourges.
Orléans.
Tours.
Angers.
Laval.
Caen.
Rouen.
Alençon.

} M. de St Amand.

II. Département. Directions de

Lyon.
Belley.
Grenoble.
Montpellier.
Narbonne.
Valence.
Marſeille.
Toulon.
Toulouſe.
Villefranche.

} M. d'Agincourt.

III. Département. Directions de

Bordeaux.
Bayonne.
Auſch.
La Rochelle.
Poitiers.

} M. Marquet de Peyre.

IV. Département. Directions de

Nantes.
Lorient.
Rennes.
Lille.

} M. de Preninville.

Suite & Dépôt des Saiſies des Marchandiſes prohibées dans l'étendue du Royaume. } M. de Berenger. M. Paulze.

GRANDES GABELLES,

ET GABELLES DE FRANCHE-COMTÉ,

Les Evêchés, Alſace, & Lorraine, & TABAC.

Premier Département. Premiere diviſion.

Villes & Faubourgs de Paris & de Verſailles, M. Mazieres.

Deuxieme diviſion. Directions de

Rouen.
Caen.
Alençon.
Le Mans.
Laval.

} M. De Montcloux.

II. Département. Directions de

Angers.
Tours.
Orleans.
Bourges.
Moulins.

} M. Chalut.

III. Département.

Généralité & Plat-pays de Paris. } M. Puiſſant, fils.

Directions de

Amiens. Charleville.
Saint-Quentin. Châlons-ſur-Mar.
Soiſſons. Lille.

IV. Département. Premiere diviſion. Directions de

Langres. } *Tabac & grandes Gab.*
Dijon. } *Tabac & grandes Gab.*
Challon-ſur-Saone. } *Tabac & grandes Gab.*
Beſançon. *Tabac & vente des ſels d'ordinaire & de Roziere.* } M. Verdun, oncle.
Alſace. *Tabac & Gabelles.* } M. Verdun, oncle.

Deuxieme diviſion. Directions de

Nancy. *Gabelles & Tabac, Foraine & Haut-conduit.*
Straſbourg. *Droits de Domaines, de Gabelles, & Maſpheningue.* } M. Parſeval.
Metz. *Gabelles & Tabac.* } M. Parſeval.

TABAC ET PETITES GABELLES.

Cinquieme Département. Directions de

Lyon. Grenoble. } M. Delaâge.
Belley. Valence. } M. Delaâge.

VI. Département. Directions de

Narbonne. Montpellier. } M. Rougeot.
Toulouſe. Villefranche. } M. Rougeot.
Toulon. Limoges, *pour le Tabac.* } M. Rougeot.
Marſeille. } M. Rougeot.

TABAC *ſeulement. VII. Département.*

Premiere Diviſion. Directions de

Nantes. Poitiers. } M. Gaulard.
Lorient. La Rochelle. } M. Gaulard.
Saint-Malo. } M. Gaulard.

Deuxieme Diviſion. Directions de

Bordeaux. Auſch. } M. Borda.
Bayonne. } M. Borda.

AYDES, DROITS Y JOINTS,

& droits ſur les Huiles & Savons dans l'intérieur des Provinces où les Aydes ont cours.

Ville & Faubourgs de Paris, M. Mazieres.

Plat-pays de Paris, M. Muiron.

Premier Département.

Généralités de Paris. } M. Verdun, neveu.
Châlons. } M. Verdun, neveu.
Inſpecteurs aux Boucheries de Metz & Rouſſill. } M. Verdun, neveu.

II. Département. Premiere division.

Généralités d'Amiens & de Soissons. } M. Pignon.
Droits sur les Suifs dans la Ville, Faubourgs & Banlieue de Paris. }

Deuxieme division.

Domaines de Flandre ; Huiles & Savons des Provinces de Flandre, Haynault & Artois. } M. Muiron.
Marque des Fers du Royaume, y compris les Duchés de Lorraine & de Bar. }

III. Département. Premiere Division.

Généralités de Tours & Poitiers. M. Douet fils.

Deuxieme Division.

Généralité de la Rochelle. M. Delavoisier.

IV. Département.

Généralités de Lyon. Bourges. Moulins. Orleans. M. Sanlot.

V. Département.

Généralités de Rouen. Caen. Alençon. M. d'Arlincourt, pere.

DOMAINES.

I. Département.

Généralités de Paris. Rouen. Caen. Alençon. M. Baudon.

II. Département. Premiere Division.

Généralités de { Orleans. Tours. Bourges. Moulins. } M. Augeard.

Deuxieme Division.

Généralités de { Riom. Lyon. Grenoble. Aix. } M. Saleur.

III. Département. Premiere Division.

Généralités de { Toulouse. Montpellier. Montauban. Perpignan. } M. Faventines, fils.

Deuxieme Division.

Généralités de { Amiens. Soissons. Châlons. Dijon. Metz. Lorraine. Franche-Comté. } M. Poujaud.

IV. Département. Premiere Division.

Généralités de { Poitiers. Limoges. La Rochelle. } M. Faventines, fils.

Deuxieme Division.

Généralités de { Bordeaux. Pau. Auscb. } M. Poujaud.

Départemens uniques pour leurs parties.

Salines des Evêchés, Franche-Comté & Lorraine, la vente des Sels à l'étranger, & la Comptabilité tant des Receveurs de la Ferme attachés à ces parties, que celle des Régisseurs de la formation. } M. Haudry,

Achats, fournissemens & voitures des Sels des grandes Gabelles, & comptes des Entrepreneurs. } M. Puissant, pere.

Le soin de recueillir les états des frais de Régie arrêtés par la Compagnie, ainsi que les Supplémens ou Délibérations qui dans le cours du Bail y apporteront quelques changemens; & faire mettre le tout dans le Bureau où il doit être déposé. } M. Alliot, pere.

CONSEIL DE LA FERME GE'NE'RALE.

Avocats au Parlement, MESSIEURS,

Langloys, rue de Louis le Grand.
Marchand, rue Bourglabbé.
Duvaudier, Officier-Commandeur de l'Ordre Royal & Militaire de S. Louis, rue de la Verrerie, vis-à-vis la rue du Cocq.
Boudet, rue Guénégaud.
Cochin, rue Hautefeuille, au coin de la rue des Poitevins.
Savin du Mony, rue des Cordeliers.
De Petigny, rue neuve des petits Champs, près la rue d'Antin, ou en Cour.
Cadet de Saineville, rue des vieilles Audriettes.
Racine, Pavillon du Collége Mazarin, au bout de la r^e de Seine.

Avocat aux Conseils.

M. Brunet, rue Coquillere, près S. Eustache.

Avocat du Parlement.

Gabelles, Traites, Tabac & Aydes. M. Cousin, rue Geoffroy-Langevin.

Affaires des Aydes à l'Election de Paris.

M. Bercher, Procureur à l'Election, rue du Plâtre S. Jacques.

Affaires extraordinaires au Châtelet.

M. Carmen, Procureur au Châtelet pour toutes les Affaires du Châtelet & de la Commission devant M. de Sartine, rue de Touraine, Fauxbourg S. Germain.

Bureaux des Affaires contentieuses.

Traites, Prohibé, Gabelles, & Tabac. M. Couturier, *Directeur*, petit Hôtel des Fermes, rue de Grenelle.
Aydes. M. Griveau, *Directeur*, Hôtel des Fermes, rue du Bouloy.

Aydes du Plat-Pays.

M. Paulmier de Chamarande, *Directeur*, rue & Croix des Petits-Champs, à l'hôtel de Luſſan.

AGENT.

Aydes & Entrées de Paris. M. Carymantrand, cloître S. Médéric, près les Conſuls.

Directeurs & Chefs de Correſpondance des Traites, Gabelles & Tabac, à l'Hôtel des Fermes.

MESSIEURS.

Deſſain, *Directeur général*, Hôtel des Ferm. — *La Correſpondance générale des Traites & des Saiſies des Marchandiſes prohibées.*

Chefs de Bureaux.

La Correſpondance des Traites des Directions de

Chaumat, Hôtel des Fermes, rue de Grenelle.
- Alençon.
- Rouen.
- Caën.
- Angers.
- Bourges.
- Moulins.
- Tours.
- Orléans.
- Laval.

Digeon, Hôtel des Fermes, rue de Grenelle.
- Amiens.
- Saint-Quentin.
- Soiſſons.
- Châlons-ſur-Marne.
- Charleville.
- Langres.
- Dijon.
- Beſançon.
- Châlon-ſur-Saone.

La Correſpondance des Traites des Directions de

..... Au petit Hôtel des Fermes, rue de Grenelle.
- Lyon.
- Belley.
- Grenoble.
- Montpellier.
- Narbonne.
- Valence.
- Marſeille.
- Toulon.
- Toulouſe.
- Villefranche.

La Correſpondance des Traites des Directions de

Quiret, Hôtel des Ferm. rue Coquilliere.
- Bordeaux.
- Bayonne.
- Auſch.
- La Rochelle.
- Poitiers.

La Correſpondance des Traites des Directions de

Rouquairol, Hôtel des Ferm. rue de Grenelle.
- Nantes.
- Lorient.
- Rennes.
- Lille.

Dumont, Dir. gen. au pet. Hôt. des Ferm. rue de Grenelle. — *La correſpondance générale des grandes Gabelles, & la Confection des états de Franc-Salé.*

Chefs

Chefs de Bureaux. *La Correſpondance des Gabelles & Tabac de la Généralité de Paris, & des Directions de*

Cochereau, Petit Hôtel des Fermes, rue de Grenelle.
- Rouen.
- Caën.
- Alençon.
- Le Mans.
- Laval.

La Correſpondance des Gabelles & Tabac des Directions de

De la Hante nev. même demeure.
- Angers.
- Tours.
- Orléans.
- Bourges.
- Moulins.

La Correſpondance des Gabelles & Tabac des Directions de

Quillet, même demeure.
- Amiens.
- Saint-Quentin.
- Soiſſons.
- Charleville.
- Châlons-ſur-Marne.
- Lille.

La Correſpondance des Gabelles & Tabac des Directions de

Dumeſnil, même demeure.
- Langres.
- Dijon.
- Châlons-ſur-Saone.
- Beſançon.
- Alſace.
- Nanci.
- Metz.

La Correſpondance des Gabelles & Tabac des Directions de

De Neuilly, Hôtel des Ferm. rue du Bouloi.
- Lyon.
- Belley.
- Grenoble.
- Valence.

La Correſpondance des Gabelles & Tabac des Directions ci-après.

Berthelot, même demeure.
- Marſeille.
- Toulon.
- Montpellier.
- Narbonne.
- Toulouſe.
- Villefranche.
- Limoges.

La Correſpondance du Tabac des Directions ci-après, & la ſuite des objets généraux de la Régie du Tabac.

Benezet, rue du Bouloi, H. des F.
- Poitiers.
- La Rochelle.
- Lorient.
- Saint-Malo.
- Nantes.

La Correſpondance du Tabac des Directions ci-après, & celle relative à la diſpoſition des Retraites.

Perchel, petit hôtel des Fer. r^e de Gren.
- Bordeaux.
- Bayonne.
- Auſch.

Chefs de Bureaux.

Bruſſet, Eſtien, Palu,	*Les Comptes des Traites. Les comptes des grandes Gabelles. Les Comptes des petites Gabelles.*	Hôt. des F. rue du Bouloy.
Richard, Verdebrecq,	*Les Comptes du Tabac,* Hôtel de Longueville.	
Deviſmes, Deviſmes de S. Alphonſe, *Adjoint.*	*La Formation des Sels dans les Salines de Franche-Comté, Trois-Evêchés, & Lorraine.*	Hot. des F. rue du Bouloy.
Royer,	*Le Domaine d'Alſace, & la Vente des Sels à l'Etranger.*	Hôt. des F. rue de Grenelle.

Bureau des Cautionnemens & Commiſſions.

Mrs Roettiers de la Chauvinerie, *Directeur général.* Drouot, *Chef de Bureau pour les Commiſſ.* — Hôtel des Fermes, rue Coquilliere.

Directeur Général des Fourniſſemens des Gabelles de France.

M. Berger de Fontenay, rue des vieux Auguſt. près la rue Soly.

La Correſpondance des achats du Tabac.

M. Sermet, rue des Prouvaires.

Directeur pour le ſoin & approviſionnemens des Manufactures & Bureaux généraux du Tabac.

M. Arnauld, à l'Hôtel des Fermes, rue du Bouloy, ou rue Royale butte S. Roch.

Directeur de la Régie des Gabelles & du Tabac, pour le Département de Paris, le Plat-Pays, la Ville & arrondiſſement de Verſailles.

M. De la Roche, à l'Hôtel de Longueville.

Mrs Gigot, *Directeur Général des Entrées de Paris, & de la Formule.* Pignon, *Directeur des Comptes de cette partie.* — à l'Hôtel de Bretonvilliers.

La confection des Etats du Roy, & des Etats au vrai. — Mrs Mercier pere, rue neuve N. D. de Nazareth. Mercier fils, *Adjoint*, même demeure.

La ſuite de la rentrée des fonds des recettes, tant générales que particulieres, des Provinces. — M. Roze, hôtel des Fermes, rue Coquilliere.

Directeur des comptes & de la correſpondance du Domaine d'Occident, aux Iſles du Vent, & des états de produit des 5 groſſes Fer. — De la Salle, Quay de l'Ecole.

Directeurs de la Correſpondance des Aydes, Meſſieurs,

Paris, Châlons.	Niel.	à l'Hôtel des F. re du Bouloy.
Amiens, Soiſſons.	Le Maître,	
Tours, Poitiers, la Rochelle.	Rannequin.	

Lyon, Bourges, Moulins, Orleans.	De Laitre.	à l'Hôtel des Fermes, rue du Bouloy.
Rouen.	Bataille de Tancarville.	
Caen.	Du Lys.	
Alençon.	Thiaudiere.	
Aydes du Plat-pays, & Marque des Fers de tout le Royaume.	De Morambert, Hôtel de Luſſan, rue Croix des Petits-Champs.	
Comptes des Aydes de tout le Royaume.	Deſmarquets & Pruneau de Roſny, à l'Hôtel de Luſſan, rue Croix des petits Champs.	
La correſpondance générale des Eaux-de-vie.	Preverauld, à l'hôtel des Fermes, rue du Bouloy.	

Directeurs des Domaines & Droits y joints, réſidans dans les Prov. Villes.	*Meſſieurs,*	*Directeurs de la Correſpondance à Paris.* *Meſſieurs,*
PARIS.		Vincent, Hôtel de Luſſan, rue Croix des petits Champs.
AMIENS, Contrôle des actes, Inſinuat. & 100e denier.	Le Riche.	De Salverte, hôtel des Fermes, rue Coquillere.
Dom. Amortiſſ. & Francs-Fiefs.	Jacquin.	
Dijon.	Poujaud de Nanclas.	
Soiſſons.	Lemaire.	
Chaalons.	Le Noir des Aunelles.	
Tours.	Vente.	De Boiſliſle, Hôtel des Fermes, rue de Grenelle.
Bourges.	Deſchamps de Saint-Amand.	
Moulins.	Sallé.	
Orléans.	Le Breton.	
Aix.	Deſaages.	France de Vaugency, hôtel des Fermes, rue de Grenelle.
Grenoble.	Charbonnel.	
Lyon.	D'Origny.	
Clermont en Auv.	Hugaly.	
Toulouſe.	Joly.	De la Croix, Hôtel des Fermes, rue Coquilliere.
Montpellier.	Baudon de Mony.	
Montauban.	Roure.	
Perpignan.	Amat.	
Bordeaux.	Dublan.	Boſquet, Hôtel des Fermes, rue du Boulloy.
Pau.	De Beauregard.	
Auſch.	Guerard.	

Poitiers.	Desvaux.	Ducloslange, Hôtel des Fermes, rue du Boulloy.
La Rochelle.	Moreau.	
Limoges.	Cambessèdes.	
Rouen.	Baudon.	Dényau, Hôtel des Fermes, rue du Bouloy.
Caen.	Thibouſt.	
Alençon.	Barbazan.	
Metz.	Solier.	Sanlot du Boſpin, hôtel des Fermes, rue Coquilliere.
Beſançon.	Charbonel.	
Lorraine.	Ferriere. Lallemant fils.	
Domaines de Fland.	Thierry, *à Lille.*	Labbé, au petit hôtel des Fermes, rue de Grenelle.
Haynault & Artois.	Demauroy, *à Valenciennes.*	
Le commerce d'Eau-de-vie, & les comptes de cette partie.		

COMPTABILITÉ DES DOMAINES.

Directeurs, Meſſieurs,	*Généralités.*
Chailly, rue Croix des petits Champs, hôtel de Luſſan.	Paris, Ville & Généralité. Rouen. Caen. Alençon.
Charlot, même demeure.	Amiens. Chaâlons. Soiſſons. Dijon. Toulouſe. Montpellier. Montauban. Perpignan.
Couder, même demeure.	Tours. Bourges. Moulins. Orléans. Aix. Grenoble. Lyon. Auvergne.
Parlongues, même demeure.	Bordeaux. Pau. Auſch. Poitiers. Limoges. La Rochelle.
Rennes. Lorin.	Les Domaines de Bretagne réunis à la régie des droits pour la conſervation des hypoteques.
Nantes. Dubois de Pacé.	
Morlaix. Gouſſelin.	

De Vaines, l'un des Régiſſeurs, & *Directeur* de la Correſpondanc.

Directeurs des Fermes pour les Traites, Gabelles, & Tabac.

MESSIEURS,

Alençon, Valletau de Chabrefy.
Amiens, Bernard.
Angers, Eudel.
Auch, Laſſus.
Bayonne, Dauvergne.
Beauvais, Dautheuil, *Contrôleur général.*
Beſançon, Boutin de Diencourt.
Bordeaux, Bachelier.
Bourg en Breſſe, Sauvage de S. Marc.
Bourges, Contault.
Caen, Choron.
Châlons-ſur-Marne, Vallois.
Châlon-ſur-Saone, Ythier.
Charleville, de Montreuil.
Dijon, de Montigny.
Grenoble, Journel.
Langres, Duval de Romont.
Laval, Vivien de Chateaubrun.
La Rochelle, Gomé de la Grange.

Le Mans, Le Riche de Vandy.
Lille, Morel.
Limoges, Lamoureux de Chaumont.
Lorient, Dodun.
Lyon, Bonamy.
Marseille, Taillepied.
Meaux, Etienne, *Contrôleur général.*
Metz, Auberon.
Montpellier, Poan de Villiers.
Moulins, Priolo.
Nancy, Chesnau.
Nantes, Guerton.
Narbonne, Marcorelle.
Orléans, De Laage de Meux.
Poitiers, Bezombes.
Rouen, Richard.
Saint-Malo, Briche.
Saint-Quentin, de la Ville.
Sens, Benoît, *Contrôleur général.*
Soissons, Domilliers.
Strasbourg, Grau.
Toulon, Roche.
Toulouse, Carré.
Tours, Chevalier.
Valence, Desmonceaux.
Valenciennes, Delaserre.
Villefranche en Rouergue, Durand de Blonzac.

Recette générale des Fermes à Paris.

M. Colin de S. Marc, *Receveur général, correspondant pour toutes les Provinces*, à l'Hôtel des Fermes.

Avis pour les Reſcriptions.

Il est important au Public d'être instruit, que tous les Particuliers qui ont de l'argent à faire toucher en Province, peuvent aller le matin depuis huit heures jusqu'à midi, & depuis trois heures après midi jusqu'à six du soir, à l'Hôtel des Fermes, au Bureau de M. de Saint-Marc, Receveur général desdites Fermes, qui délivre des Reſcriptions payables à vûe, pour quelque somme que ce soit, sur les Receveurs ci-après.

Receveurs des Fermes en Province, qui remettent à la Recette générale de Paris.

Villes & Receveurs, Messieurs,

Aix. Domaines, Desaâges.
Alençon. Traites & Gabelles, Foacier; Domaines, Barbazan; Aides, Froger.
Amboise. Gabelles, Ribot.
Amiens. Traites & Gabelles, Devin; Tabac, de Riencourt; Domaines, Fuzillier; Aides, de Sevelinges.
Angers. Traites & Gabell. de Boullongne; Tab. de Montcler; Aides, Verot.
Angoulême. Tabac, Mariane.
Arles. Tabac, Michellon.
Avalon. Gab. Nogent.
Avignon. Tabac, Le Blanc.
Aumale. Gab. Traffon.
Auſch. Domaines, Guerard.
Authon. Gab. Duchenay.
Auxerre. Tabac, Le Bel; Gab. Choſſin de Latour.
Bar-le-Duc. Tabac, Vautier.
Bayonne. Traites, Moracin.
Beaumont. Aides, Deferriere.
Beauvais. Aides, de Peuille; Gab. Delacroix.
Bernay. Gab. Bréant.
Beſançon. Traites & Tabac, Morel; Dom. Charbonnel.

Blois. Aides, Trouſſel.
Boiſcommun. Gab. Lenoir.
Bordeaux. Traites, Doazan. Tabac, de La Ville; Domaines, Dublan.
Boulogne. Tabac, Audibert.
Bourges. Traites & Gab. Duret; Tabac, Dumontier; Aides, de la Codre; Dom. Deſchamps de Saint-Amand.
Breteuil. Gab. Liebault.
Breſt. Traites, Dautry.
Brie-Comte-Robert. Gab. Mallet.
Brives. Tabac, Demaſſac.
Caen. Traites & Gabelles, Geoffroy; Tabac, Belleville de Rupierres; Aides, de Vaudichon; Domaines, Thibouſt.
Cette. Tabac, Lavabre.
Châlons. Tabac, Durand; Aides, Giroſt; Dom. Lenoir; Gab. Leclerc.
Chalon-ſur-Saone. Tabac, Boyelleau.
Chartres. Aides, Batteau; Gab. Vallou de la Garenchère.
Château-du-Loir. Gab. Meſnard de Seillac.
Châteaudun. Aides, Jabre; Gab. Chantal.
Châteauroux. Tabac, de la Bruere; Aides, Gibert.
Château-Thierry. Gab. Dutremblay. Aides; Huby.
Châtellerault. Aides, Bouvet.
Châtillon-ſur-Seine. Gabelles, Vieſſe.
Clamecy. Aides, Gillette; Gab. Devilleneuve.
Clermont-Ferrand. Tab. de Cambefort. Dom. Hugaly.
Clermont en Beauvoiſis. Aides, Chocquet; Gab. Lemoyne.
Cognac. Aid. Alb. Deſgranges.
Compiegne. Aides, Demeaux; Gab. Lecaron.
Coulommiers. Aides, Cherette.
Creil. Gab. De Sellincourt.
Crépy. Gab. Liegeard; Aides, Lemaire.
Dieppe. Tabac, Lefebvre.
Dijon. Traites & Gabelles, Hebert; Tabac, Liebault; Domaines, Poujaud de Nanclas; marque des fers, Leſecq.
Dinan. Tabac, Dubourg.
Dourdan. Gab. Crochard.
Dreux. Aides, Donies; Gab. Dalvimard.
Dunkerque. Traites, Deplancy.
Epernay. Aid. Delarêne; Gab. Marthet.
Eſpalion. Traites & Gabelles, de Cabrieres.
Etampes. Aides, Delamotte; Gab. de Fenneville.
Evreux. Aid. de la Chaſſagne; Gab. Delahaye.
Foix. Marq. des fers, le Mercier.
Fontenay en Brie. Gab. Dambreville.
Gambais. Gab. Poincelet.
Gien. Aides, Geudin.
Giſors. Aides, Courtain; Gab. de Caſſant.
Gournay. Gab. Lefebvre.
Grenoble. Tabac, Baillieux; Domaines, Charbonnelle.
Joigny. Aid. Yvert; Gab. Filleul.
Iſſoudun. Arthuys.
La Charité. Aides, Fouët.
La Ferté-Bernard. Gab. Guerier de Petit-bois.
La Ferté-Milon. Gab. Thieſſon.
La Fleche. Gab. Bodin.
Lagny. Gab. Jubar.
La Roche-Guyon. Gab. Feugere.
La Rochelle. Traites & Gabell. Petit; Tabac, Gaillande; Aides, Dumeſnil; Domaines, ...

Laval. Trait. & Gabelles, Le Breton.
Le Havre. Tabac, de Longuemare.
Le Mans. Gabelles, Richard; Tabac, Daniel; Aides, de Durbois.
Lille. Traites, De la Baſſe Boulogne; Dom. Thierry.
Limoges. Tabac, Petit; Domaines, Le Breton.
Lizieux. Aides, Perdoulx; Gab. de la Roche.
Lorient. Traites, Labaſtie.
Louviers. Gab. de Biville.
Lyon. Traites & Gab. Caze; Tabac, Le Texier; Aides, Mermier; Dom. d'Origny.
Malesherbes. Gab. Lejeune.
Mantes. Aid Le Picard; Gab. de Plemont.
Marſeille. Tr. & Gab. Rouſſier; Tabac, Barthe.
Mayenne. Aides, Carré; Gab. Carré.
Meaux. Aides, Plouvier; Gab. de Saint-Lubin.
Melun. Aides, Parent; Gab. Allaire.
Metz. Traites & Gabel. Auberon: Tabac, Sorin; Domaines, Solier; marque des fers, Dubois de Saran.
Montargis. Aides, Bouſſinot; Gab. Moreau de Maurevert.
Montauban. Domaines, Roure.
Montbard. Gab. Daubenton.
Montfort. Aides, de la Motte; Gab. Couſtolle.
Montdidier. Aides, Hemery; Gab. de Varennes.
Montdoubleau. Gab. Geerbran.
Montoire. Gab. Canan.
Montpellier. Traites & Gabel. Devilliers; Tabac, Valette; Domaines, Baudon.
Monireau. Aides, Lafleche; Gab. Cretté.
Morlaix. Tabac, Dupleſſix.
Mortagne. Aides, Coquerelle; Gab. Chattier.
Moulins. Tr. & Gab. Barrême; Tabac, des Vernieres; Aid. Punctis; Dom. Sallé.
Nancy. Traites & Gab. Michel; Tabac, de Courville.
Nantes. Traites & Tab. Graſlin.
Nemours. Aides, Verdelet; Gab. Colin.
Neubourg. Gab. de Sant-Jean.
Nevers. Gabelles, Nerat; Tabac, de Cernuſchi; Aides, Debonnaire.
Nogent-ſur-Seine. Aides, Carriere; Gab. de Varville.
Nogent-le-Rotrou. Gab. Nerville.
Noyers. Gab. Truilliers.
Orleans. Gabelles, Phelippes; Tabac, Damneville; Dom. Lebreton: Formule, le Noir.
Pau. Tabac, Darripe; Domaines, Beauregard.
Péronne. Aides, Treſpagne.
Perpignan. Tr. Gab. & Tab. de Ribes; Dom. Amat.
Pithiviers. Gab. Cocatrix.
Poiſſy. Gab. Naudet.
Poitiers. Tr. & Tab. d'Arlus; Aid. Mallet; Dom. Deſvaux.
Pont-de-l'Arche. Gab. Queſnay.
Pontoiſe. Aides, Hamard; Gab. Guérin.
Provins. Aides, de Séjourné; Gab. Noël.
Quimper. Tabac, Perrin.
Rheims. Traites & Gabel. Darmancy; Tabac, Polonceau; Aides, Cabriſſeau.
Rennes. Tabac, De la Grange.
Rochefort. Aides, de Fleury.
Rouen. Traites & Gab. Co-

lin ; *Romaine*, Foacier ; Tabac, Truſſon ; Aides, Robert ; Dom. Baudon.
Roye. Gab. Fabignon.
Sablé. Gab. Deſgatines.
Saint-Amand. Gab. Vincent.
Saint-Brieux. Tab. Brindejonc.
Saint-Eſprit. Tabac, Gohin.
Sainte-Suzanne. Gab. Courly de Saint-Leger.
Saint-Florentin, Aides, Veſſieres ; Gab. Sainte-Suzanne.
Saint-Flour. Tabac, Pellier.
Saint-Malo. Traites, Delas.
Saint-Quentin. Traites & Gab. Neret ; Tabac, Dauchel ; Aides, Delacontrie.
Salins. Tr. & Gab. Bouchet.
Saulieu. Gab. Perſonne.
Saumur. Gab. Le Clerc.
Sedan. Traites & Gabell. Reneſſon ; Tabac, Richard ; Marque des Fers, Penard.
Senlis. Aides, Laflotte ; Gabelles, Bertrand
Sens. Aides, Janſon ; Gabel. Bouvyer.
Sézanne. Aides, Billotte ; Gab. Fontenelle.
Soiſſons. Traites & Gabel. Bertherand ; Tabac, de Sevelinges ; Aides, Auberlicque ; Domaines, Maillet.
Straſbourg. Domaines, Grau.
Tonneins. Tabac, Laperche.
Tonnerre. Aydes, Leuillier ; Gab. Gauthier.
Toulouſe. Traites & Gabelles, Defrance ; Tabac, Varnier ; Domaines, Joly.
Tours Gabelles, Gaut ; Tabac, Chaſion ; Aides, Graillet.
Troyes. Tr. & Gab. Marcenay ; Tab. Pechiné ; Aides, Brunel de la Buſſiere.
Valenciennes. Traites & Tabac, Geoffrion. Domaines, De Mauroy.
Vannes. Tabac, Senant.
Verdun. Tabac, Perret.
Vendôme. Gab. de Méhabert.
Verneuil. Aides, Bottu ; Gab. le Comte.
Vernon. Gab. le Moine.
Verſailles. Gab. Pigrais.
Vezelay. Gab. Floret.
Vierzon. Gab. Genſſim.
Yverdun en Suiſſe, Gabelles, de Buſſiere.

FERME des Droits de Marque & Contrôle ſur les Ouvrages d'Or & d'argent, réunie à la Ferme Générale. Voyez le SUPPLÉMENT.

RECEVEURS GE'NERAUX DES FINANCES *des vingt Généralitez & Pays d'Elections.*

Les 1ers ſont de l'exercice pair, les 2ds de l'exercice impair.

	MESSIEURS,	Généralités.
1742	MAuſſion de la Courtaujay, rue de Richelieu.	*Alençon.*
1761	Harvouin, rue du Paradis au Marais.	
1754	Bernard de Marville, rue du Sentier, près la rue des Jeûneurs.	*Amiens.*
1768	Le Normand fils, rue Saint Honoré, près les Feuillans.	

1766 Taillepied de Bondy, rue de Richelieu, près la fontaine
1771 Chanorier, rue d'Antin. } *Aufch.*

1755 Marquet, rue S. Louis, au Marais.
1750 Choart, rue Croix des petits Champs. } *Bordeaux.*

1750 Rouſſeau de Pantigny, rue de Richelieu, vis-à-vis la Bibliotheque du Roy.
1768 Barbaut de Glatigny, rue des Jeûneurs, au coin de la rue Saint Fiacre. } *Bourges.*

1742 Ourſin de Digoville, rue d'Anjou, F. S. Hon.
1771 Ourſin de Montchevreil, *en ſurv.* même dem.
1763 Le Preſtre de Neubourg neveu, rue Vivienne, près les Filles Saint Thomas. } *Caen.*

1740 Mouchard, rue Montmartre, près la rue Jocquelet.
17... Bureau de Serandey, rue de Louis le Grand.
Maucorps, *Commis aux exercices* de feu M. Bureau de Serandey pere, même demeur. } *Châlons.*

1767 Perrinet de Faugnes, rue de Richelieu, vis-à-vis la Bibliotheque du Roi. M. Guillot, ſon Caiſſier, chez Madame Dupezeau, rue du Faubourg St Honoré.
1727 De Launay, rue de Richelieu, près le Boulevard. } *Flandre, Hainault, & Artois.*

1762 Fougeret, rue des Poitevins, Hôtel de Mégrigny.
1762 Veron, r^e des p^ts Aug. p^s la r^e du Colombier. } *Franche-Comté.*

1760 Marquet de Montbreton, Place de Vendôme.
1759 Fayard de Bourdeil, rue du Chemin du Rempart, porte St Honoré.
1726 Gautier de Beauvais, *en ſurv.* même demeur. } *Grenoble.*

1756 De Beaujon, rue du Dauphin, près les Tuil.
1758 Leger, rue de Cléry, au coin de la rue du gros Chenet. } *La Rochelle.*

1755 Fontaine, chauſſée d'Antin.
1717 Renard de Roufiac, rue de l'Univerſité, vis-à-vis l'Hôtel de Guémené.
1767 Renard de Roufiac fils, *en ſurv.* même dem. } *Limoges.*

1768 Parat de Chalandray, rue du Bacq, vis-à-vis l'hôtel de Valbelle.
1756 Guillot de Lorme, cloître Notre Dame. } *Lorraine.*

1739 Ollivier, Place de Louis le Grand.
1738 Randon de Boiſſet, rue n^e des Capucines.
1769 Millon d'Ainval, *en ſurviv.* même demeure. } *Lyon.*

1746 De Foiſſy, rue de Cléry.
1738 Dupin, rue du Roi de Sicile, au Marais.
1768 Vallet de Villeneuve, *en ſurv.* r^e Plâtriere. } *Metz & Alſace.*

1741 Bergeret, rue du Temple, au coin du Boulev. } *Montauban.*
1771 Mel de Saint-Ceran, rue Chapon. }

1744 Millet, rue N. Dame des Victoires. }
1744 Lamouroux de Saint-Jullien, rue de Surene Faub. St Honoré, vis-à-vis le Couvent. } *Moulins.*
1769 Lamouroux, neveu, *en surv.* même demeure. }

1744 Dumas, rue neuve des Capucines. }
1741 Watelet, cour du vieux Louvre, au pavillon du bout du péristile donnant sur le quai. } *Orléans.*

1742 Meulan pere, *l'exerc. pair*, rue & près les Capucines, *Receveur des Finances à Riom 1734.* }
1772 Thiroux de Montsauge, *en surviv.* rue basse du Rempart, n° 9 bis. } *Paris.*
1760 Meulan fils, *l'exerc. imp.* r^e & p^t les Capucines. }
1767 Burband, *Contrôleur*, rue de Fourcy S. Ant. }

1763 Desbrest, rue Montmartre, vis à-vis le cul-de-sac S. Pierre. } *Poitiers.*
1768 Randon d'Hannucourt, Place de Louis le Gr. }

1762 Rolland de Villarceaux, rue de Cléry, près la rue du gros Chenet. }
1756 Rolland de Tremeville, *en surv.* même dem. } *Riom.*
1752 Landry, fils, rue & croix des petits Champs. }
1742 Landry, pere, *en surviv.* même demeure. }

1766 Millin du Perreux, rue Vivienne, près la Compagnie des Indes. }
1761 Paris de Treffonds, rue du Parc Royal, à l'Hôtel de Canillac. } *Rouen.*
Plastrier, *Commis aux exercices* de feu M. de Mennetou. }

1768 Randon de Pommery, grande rue du Fauxbourg S. Honoré, au Garde-Meuble de la Couronne. } *Soissons.*
1761 Batailhe de Frances, place de Louis le Grand. }

1741 Richard, grande rue du Fauxbourg S. Honoré, près la rue d'Anjou. }
1751 Richard de la Breteche, *en survivance.* } *Tours.*
1752 Boutin, r^e de Richelieu, p^s la r^e de Menars. }

Caissier général pour le Roi, des Recettes générales des Finances, & chargé de la Caisse d'emprunt desdites Recettes générales; ainsi que de celles des remboursemens à faire au Public, & le payemens des Reconnoissances de M. d'Harvelay.

1767 M. Geoffroy, rue Ste Avoie, Hôtel de Mesme.

L'on paye les intérêts des renouvellemens les lundi & mercredi, depuis neuf heures du matin jusqu'à une heure; & les remboursemens les jeudi & samedi à la même heure.

Caisse commune du Vingtieme & Deux Sols pour livre du Dixieme.

M. Blondel de Gagny, Place de Vendôme.

Receveurs généraux des Pays d'Etats.

1757 Vaſſal, rue Vivienne. { *Languedoc, Rouſſillon, & Pays de Foix.*

1760 Carrelet, *à Dijon, Bourgogne.*

1766 De Varenne, rue de la Sourdiere, } *anciens, alternatifs & mitriennaux* en concurrence. } *Bretagne.*
1767 DeVarenne de Béoſt, même demeure, }

Tréſoriers, Receveurs généraux des Finances de Navarre, du Béarn, & de l'ancien Domaine.

1770 M. Péne, *ancien*, petite rue S. Roch.
1766 M. Lauſſat, *alternatif*, à Pau.

POSTES.

Intendans Généraux des Couriers, Poſtes, & Relais de France.

M. Rigoley, Baron d'Ogny, *la Cour, & la Police generale des Poſtes aux Lettres, ainſi que la direction des Poſtes aux chevaux*, à l'Intendance des Poſtes, rue Coqhéron.
M. Thiroux de Monregard, rue de Bourbon Faubourg S. Germ.
M. Meſnard de Conichard, *Adjoint* à M. Thiroux de Monregard, rue Feydeau.

Contrôleurs Généraux des Poſtes.

Mrs { Marie, à la Cour. / Richard, *avec l'Inſp. gén. ſur la partie des Lettres*, re S. Hon. / Enguehard, rue Montmartre, vis-à-vis S. Joſeph.

Secrétaire des Poſtes.

M. De la Ponce, à l'Hôtel Royal des Invalides.

Tréſorier Général.

M. de Caze, rue des Champs Eliſées.

Viſiteur & Inſpecteur général à la ſuite de la Cour.

M. Toulon, rue croix des petits Champs.

Viſiteurs Généraux.

Mrs { Dupleſſis, rue de l'Echelle Sc Honoré. / Le Brun, rue Mêlée. / Leſchevin, à Verſailles.

Adminiſtrateurs généraux, & leurs Départemens.

Meſſieurs,	Département.
Thiroux de Monregard, rue de Bourbon Faub. S. Germain. / Meſnard de Conichard, *Adj.* rue Feydeau.	*La Bourgogne, la Fr. Comté, le Bourbonnois, l'Auvergne, le Lyonnois & l'Italie.*
Bouret, rue du faubourg Saint Honoré, no. 17.	*Le Poitou, la Saintonge, & la Guyenne.*
Le Gendre de Villemorien, rue du Faubourg Montmartre, au coin du Boulevard.	*La Provence, le Dauphiné, & le bas Languedoc.*

Thiroux de Montſauge, rue Baſſe du Rempart, n°. 9 *bis*. } *La Champagne, la Brie, les trois Ev. la Lorraine, & l'Alſace.*

D'Arboulin, rue Poiſſonniere, près le Boulevard. } *Le Pays Chartrain, l'Orléanois, l'Anjou, & le Maine.*

D'Arboulin de Richebourg, *Adjoint*. } *Le Pays Chartrain, l'Orléanois, l'Anjou, & le Maine.*

De la Reyniere, rue Grange-Bateliere. } *La Normandie & la Bretagne.*

De la Freté le J. rue des Bons-Enfans S. Honoré } *La Picardie & la Flandre.*

De la Freté l'aîné, *Adjoint*. } *La Picardie & la Flandre.*

Gauthier, rue neuve des petits Champs, près la rue d'Antin. } *Le Limouſin, & le haut Languedoc.*

Gauthier de Lizolle, *Adjoint*. } *Le Limouſin, & le haut Languedoc.*

Dubut de Longchamp, *Adjoint*, rue Coqhéron.

Caiſſier général de la Ferme.

M. Laborde, rue de Cléry.

Secrétaires généraux de la Ferme, Meſſieurs,

De Lorme, rue de la Juſſienne, *pour la correſpondance étrangere.*

D'Iſſautier, à l'hôtel des Poſtes, *pour la correſpondance de l'intérieur du Royaume.*

Diſtribution des Paſſeports pour courre la Poſte.

M. Soldini, Premier Commis, à l'hôtel des Poſtes. Son Bureau eſt ouvert jour & nuit.

Caiſſier des Envoys d'argent.

M. Delorme des Petits-francs, à l'Hôtel des Poſtes, rue Plâtriere.

M. Challaye, Avocat ès Conſeils du Roi *& de la Ferme*, rue du Roi de Sicile, près la rue Pavée.

Il y a tous les jours un de Mrs les Adminiſtrateurs qui eſt depuis ſept heures du mat. juſqu'à une heure à l'Hôtel des Poſtes, pour veiller au ſervice, & écouter les différentes demandes ou plaintes du Public.

Diſtrib. génér. des Lettres qui arrivent des Provinces pour Paris. Chefs des Bureaux de diſtribution.

Meſſieurs,	Quartiers.
Pugin.	*Le Faubourg S. Germain.*
Collignon.	*Le Louvre, St Honoré, & S. Roch.*
Bridou.	*S. Denis, S. Martin, & le Temple.*
Malzard.	*Montmartre, Montorgueil, & les Halles.*
David.	*St Antoine & le Marais.*
Frudhomme.	*La Place Maubert, S. Victor, S. Marceau, & l'Iſle S. Louis.*
Coſſon.	*St André des Arts & S. Jacques.*
De Mauroy.	*Le Palais, la Cité, la Greve, & S. Paul.*
Deſmaſſes.	*Les Lettres chargées & la Poſte reſtante.*

COMPAGNIE DES INDES.

M. De Lessart, Maitre des Requêtes, rue du Sentier.
M. du Vaudier, Officier-Commandeur de l'Ordre Royal & Milit. de S. Louis, r^e de la Verrerie, vis-à-vis la r^e du Coq.

Directeurs.

M. Lemoyne, à l'Hôtel de la Compagnie.
M. de Méry d'Arcy, rue Vildot.
M. Derabec, rue des Fossés Montmartre.
M. Risteau, *absent.*
M. De Sainte-Catherine, rue des Fossés Montmartre.

Secrétariat général.

M. Costar, *Secrétaire général*, à l'Hôtel de la Compagnie.
De Varigny le J. *Chef du Bureau du Secrétariat général*, rue Saint Honoré, près S. Roch.

Départemens des Caisses.

M. de Mory, L. *Caissier général.*
M. Fossau, *Caissier du Comptant.* } à l'Hôtel de la Compagnie.
M. de Mory, J. *pour le renouvellement des Actions & Billets d'emprunt.* }

Chefs des Bureaux.

M. Dorez, rue des Rosiers au Marais, *l'inspection des Livres & du Bureau de l'Inde.*
M. Perès, r^e S. Hon. vis-à-vis le Pal. R. *la confection des Livres.*
M. Robert d'Affay, rue de Bourbon Villeneuve, au coin de la rue S. Philippe, *la Correspondance & la suite des liquidations.*
M. Meuniez, Avocat en Parlement, à l'Hôtel de la Compagnie, *les Affaires contentieuses.*
M. Vieilh, à l'hôtel de la Compagnie, *les Archives.*

Anciens Chefs de Bureaux.

M. Boize, *pour les Armemens.* } à l'Hôtel de la
M. Fabre, *pour les Achats.* } Compagnie.
M. Martin, *ci-devant Payeur des Dividendes d'actions.*
M. Rollot, } *anciens Payeurs des Rentes.*
M. Berluc de Peruffy, }

CONSULS DE FRANCE,

Résidens dans les Villes & Ports d'Espagne, de Portugal, d'Italie, & du Nord, des Echelles du Levant, & de Barbarie.

Résidences. EN ESPAGNE. *Consuls, Messieurs;*

Madrid, { Boyetet, chargé des Affaires de la Marine & du Commerce de France.

Cadiz, { De Puyabry, *Consul.*
D'Iraudas, *Chancelier.*
Poirel, *Vice-Consul.*

Séville & S. Lucar de Barrameda,	De Villars, *Vice-Consul.*
Malaga,	Humbourg, *Consul.*
Carthagene,	Jean Pierre de Bertellet, *Consul.*
Alicant,	Brochier, *Consul.*
Gijon,	Lesparda, *Consul.*
La Corogne,	De Tournelle, *Consul.*
Barcelone,	De Laire d'Estavigny, *Consul.*
Bilbao,	D'Abadie, *Député de la Nation.*
S. Sebastien,	. . . . *Agent du Commerce.*
Oran,	De Prat, *Consul.*
Mayorque,	Oyon, *Consul.*
Isles Canaries,	Le Comte, *Consul.*

EN PORTUGAL.

Lisbonne & Ports de Portugal,	De Bessiere, *Consul.*
Porto,	Emanuel de Clamouse, *Consul Honoraire.*
Isle de Madere,	De la Tuelliere, *Consul.*

EN ITALIE.

Nice,	Le Seurre, *Consul.*
Cailleri, & les Ports de Sardaigne,	Le Grand, *Consul.*
Gênes, & les Ports de la Repabl.	Regny, *Consul.*
Final,	. . . . , *Vice-Consul.*
Livourne, & Ports de Toscane,	De Bertellet, *Consul.*
Porto-Ferraio,	Lambardy, *Vice-Consul.*
Rome,	Digne, *Consul.*
Civita Vecchia,	Vidau, *Consul.*
Ancone,	Le Marq. de Benincasa, *Consul.*
Sinigaglia,	Le Comte de Beliardi, *Consul.*
Naples, Ports du Royaume, & les Ports de Sicile,	Astier, *Commissaire de la Marine & Consul.*
Messine,	De Benezet-Armeny, *Vice-Consul.*
Palerme,	Gamelin, *Vice-Consul.*
Venise,	Le Blond, *Consul.*
Isle de Corfou,	. . . . . , *Consul.*
Isle du Zante,	Reinaud, *Consul.*
Isle de Cérigo,	. . . . . , *Consul.*
Trieste,	De Saint-Sauveur, *Consul.*
Raguse,	Desfrivaux, *Consul.*

DANS LE NORD.

Amsterdam,	Maillet du Clairon, *Commissaire de la Marine de France.*

Rotterdam,	Potin,	*Agent de la Marine de France.*
Hambourg,	De Lesseps,	*Commissaire de la Marine de France.*
Dantzick,	Gerard,	*Consul.*
Berghen, & les Ports de Norwege,	De Chezaulx,	*Consul.*
Christiansandt,	De Chezaulx-Desprez,	*Vice-Consul.*
Drontheim,	Framery,	*Consul.*
S. Petersbourg, & Ports de Russie,	Hazon de Saint-Firmin,	*Cons.*
	Raimbert,	*Vice-Consul.*
Ostende,	Garnier,	*Consul.*

DANS LES ECHELLES DU LEVANT.

Consuls, Vice-Consuls & Chanceliers. MESSIEURS,

Constantinople,	Raulin,	*Chancelier.*
Les Dardanelles,	Guys,	*Vice-Consul.*
Smyrne,	De Peyssonel,	*Consul.*
	Arasi,	*Chancelier.*
Scio,	Jouvin,	*Vice-Consul.*
	Arnaud,	*Chancelier.*
Milo & Largentiere,	Brest,	*Vice-Consul.*
Rhodes,	Rozan,	*Vice-Consul.*
Salonique,	Mure,	*Consul.*
	P. de Clairambault,	*Chancelier.*
Corron,	Amoreux,	*Consul.*
	Seguier,	*Chancelier.*
Patras,	Nicolas Roze,	*Vice-Consul.*
Naples de Romanie,	. . . . .	*Vice-Consul.*
Athènes,	Gaspary, *faisant les fonctions de Consul.*	
Larta,	Jean Julien,	*Consul.*
Candie,	De Vaugrigneuse,	*Vice-Consul.*
La Canée,	Meny,	*Consul.*
Chypre,	Astier,	*Consul.*
	Doublet,	*Chancelier.*
Le Caire,	D'Amirat,	*Consul.*
	Dez,	*Chancelier.*
Alexandrie,	Boriès,	*Vice-Consul.*
	Durocher,	*Chancelier.*
Rossette,	Montier,	*Vice-Consul.*
Seyde,	le Cher de Taulès,	*Consul.*
	Souchon,	*Chancelier.*
Tripoly de Syrie,	Chaillan,	*Consul.*
	Mille,	*Chancelier.*
Alep,	Petro de Perdriau,	*Consul.*
	Dinamary,	*Chancelier.*

Alexandrette,	Jean Fr. Callene,	*Vice-Consul.*
Bagdad,	L'Ev. de Babylone,	*Consul.*

DANS LES ECHELLES DE BARBARIE.

Maroc,	Chenier,	*Consul. réſidans*
	Pothonier,	*Chancel. à Salé.*
Alger,	Valliere,	*Consul.*
	Meinfrun,	*Chancelier.*
Tunis,	Barth. de Saizieu,	*Consul.*
	de Laudon,	*Chancelier.*
Tripoly de Barbarie,	De Lancey,	*Consul.*
	Pinatel,	*Chancelier.*

CONSULS ET VICE-CONSULS des Nations étrangeres, réſidans dans les Ports de France.

Réſidences.	MESSIEURS,	
	De l'Etat Eccléſiaſtique.	
Marſeille,	P. P. Rangoni,	*Conſul.*
Toulon,	Blanc,	*Vice-Conſul.*
Cette & Agde,	Roux,	*Vice-Conſul.*
	De l'Empereur, de S. M. l'Impératrice Reine de Hongrie, & de Son Alteſſe Royale le Grand Duc de Toſcane.	
Marſeille,	Jean Jacques Kick,	*Conſul.*
	De leurs Majeſtés Impériales & Royale.	
Dunkerque,	Delaſtre,	*Conſul.*
Bordeaux,	JeanJacq.Bethman,	*Conſul.*
	D'Eſpagne.	
Marſeille,	Jean de la Roſa,	*Conſul.*
	Joſ. Compodonico,	*Vice-Conſul.*
Toulon,	Jean Marie Blanc,	*Vice-Conſul.*
Caſſis,	Bremont,	*Vice-Conſul.*
Bordeaux,	Raymond d'Aunis,	*Conſul.*
	Ant. Minguella,	*Vice-Conſul.*
Bayonne,	Eſtevan Gazan,	*Conſul.*
S. Jean de Luz,	Martin Pagez,	*Vice-Conſul.*
Agde,	J. C. Belliere,	*Vice-Conſul.*
Cette,	Ignace Dominique Boſc,	*Conſul.*
Morlaix,	Jean David,	*Vice-Conſul.*
Nantes,	Louis Landaluce,	*Vice-Conſul.*
Port-Louis, Lorient & Hennebon,	Pierre Montleger,	*Conſul.*

Havre,

Havre,	Joseph Paulo,	*Consul.*
	Laurent la Vigne,	*Vice-Consul.*
Caen,	Collet Duval,	*Vice-Consul.*
La Rochelle,	Pierre Carrel,	*Vice-Consul.*
Rouen,	Pierre Planter,	*Vice-Consul.*
Saint-Malo,	J. B. Du Laurent,	*Vice-Consul.*
Dunkerque, Boulogne & Calais,	Jean Laurent Vanhec,	*Consul.*
Calais,	P. Robert Tellier,	*Vice-Consul.*
Vendre & Collioure,	Narciso Montener,	*Vice-Consul.*
Honfleur,	Jean-Baptiste Piqueu de Bermont,	*Vice-Consul.*
Antibes,	Louis-Mich. Badin,	*Consul.*
Corse,	Ant. Marc Cardy,	*Consul.*
	Des deux Siciles.	
Marseille,	. . . . .	*Consul.*
	Philippe Giribaldi,	*Vice-Consul.*
Agde,	Jean Char. Belliere,	*Vice-Consul.*
Cette,	Domin. Contaldo,	*Vice-Consul.*
Corse,	Joseph Rozaguti,	*Consul.*
	De Sardaigne.	
Marseille, Nantes,	Dominiq. Feraudy,	*Consul.*
	De Suede.	
Bordeaux,	Mich. Harmensen, Chevalier de l'Ordre de Vasa,	*Consuls.*
Rouen,	Henry Borchers,	
Nantes,	Babut,	
Bayonne,	Jean Holsch,	
L'Isle de Ré,	Antoine Favre,	
Marseille,	Jacob Folsch,	
Montpell. & Cette,	Holm,	
Dunkerque,	Emmery,	
	Emmery, fils, *Adj.*	
Au Croisic,	Gardeman,	
	De Prusse.	
Nantes,	J. Ulric Pelloutier,	*Consul.*
	De Danemarck.	
Bordeaux,	Frédéric Hanssen,	*Consul.*
	Jacob Herman Hanssen,	*Adjoint.*
La Rochelle, Nantes,	Gustav. Noordingh,	*Consuls.*
Rouen,	Isaac Compigné,	
Marseille,	Ployart,	
Bayonne,	Du Tisné,	
Dunkerque,	Donquer,	

Breſt,	Jourdain,	*Vice-Conſuls.*
Saint-Malo,	Bidault de Juttiguay,	

De Pologne & Dantzick.

Bordeaux,	Zimbert Preuller,	*Conſuls.*
Nantes,	Laurent Hoys,	
Bayonne,	De Harmenſen,	*Conſul.*

Du Grand Duc de Toſcane.

Marſeille,	Jean Jacob Kick,	*Conſul.*
Toulon,	Louis Fauchier,	*Vice-Conſul.*

De l'Iſle de Malte.

Marſeille, Mrs Simon, *Agens de la Marine & du Commerce.*

De la République de Veniſe.

Toulon,	Brun,	*Conſul.*
Marſeille,	Bortolo Cornet,	*Conſul.*

De la République de Gênes.

Marſeille,	François Gazzino,	*Conſul.*
Ceute & Agde,	Antoine Roſſi,	*Conſul.*
Antibes, Cannes, & golphe Jouan,	Marc Philippe Aubarnone,	*Conſul.*
Bordeaux,	Pierre Louis Ravina,	*Conſul.*

De la République de Raguſe.

Marſeille,	Joachim Marie de Pavola,	*Conſul.*

POUR LE COMMERCE DE MARSEILLE.

M. de Monthion, Maître des Requêtes, Intendant en Provence, à Aix.

LE COMMERCE ET LES MANUFACTURES.

M. L'Abbé TERRAY, Miniſtre d'Etat, Conſeiller ordinaire au Conſeil Royal, Commandeur des Ordres du Roi, Contrôleur Général des Finances, rue neuve des Petits Champs, hôtel du Contrôle Général.

M. Trudaine, Conſeiller d'Etat, & ordinaire au Conſeil Royal, & au Conſeil Royal de Commerce, & Intendant des Finances, rue des vieilles Audriettes : *Pour le détail.*

Inſpecteurs Généraux.

Mrs Holker, *pour les Manufactures étrangeres, à Rouen.*
Holker fils, *Adjoint.*
Abeille, rue de la Feuillade, près la place des Victoires.
Cliquot de Blervache, rue de la Sourdiere.

Inſpecteurs des Provinces,

Provinces ou Généralitez.	*Inſpecteurs*, *Meſſieurs*,	Réſidences.
Alençon,	Brunet, *Draperies & Toileries.*	*Alençon.*
Alſace,	Daigrefeuille, *pour les Papeteries.*	*Colmar.*
Amiens,	Roland de la Platiere.	*Amiens.*
	Biart, *Inſpect.* à la Halle.	*Amiens.*
	Huet, pere.	*Calais.*
	Tribert, *pour les Toiles & Batiſtes.*	*S. Quentin.*
Auch,	Lauvergnat.	*S. Gaudens.*
Auvergne,	Jubié.	*Clermont.*
Bordeaux,	Dorgemont.	*Bordeaux.*
Bourges,	Taillarda.	*Bourges.*
Bourgogne,	De Vercy.	*Dijon.*
Bretagne,	Guillotou, *Inſp. de la Province.*	*Rennes.*
	Watier fils.	*Nantes.*
	Le Marchant, *pour les Toiles.*	*Saint-Malo.*
	Tribert le jeune.	*Morlaix.*
Caen,	Godinot de Ferrieres, *Inſpect.*	*Caen.*
Champagne,	Deſmaretz.	*Châlons.*
Dauphiné,	Dubu de la Plonniere, *pour les Draperies & Toiles.*	*Romans.*
	Dubu fils, *Sous-Inſpecteur.*	
Hainault,	Crommelin, *Sous-Inſpecteur pour les Toiles.*	*Valenciennes.*
Languedoc,	Le Blanc, *Inſpecteur de la Prov.*	*Montpellier.*
	Cazaban.	*Carcaſſonne, Limoux, & Saiſſac.*
	De la Geniere.	*Caſtres.*
	Tricou fils.	*S. Chinian & S. Pons.*
	Imbert de Saint-Paul.	*Niſmes.*
	Huet fils.	*Toulouſe.*
	Vaugelade, *Sous-Inſpecteur.*	*Clermont de Lodeve.*
Limoges,	Cornuau.	*Limoges.*
Lyonnois & Beaujollois,	Briſſon, *Inſpect. de la Géneral.*	*Lyon.*
	Le Marchant fils, *ſous-Inſpect.*	*S. Simphorien de Lay.*
	De Coiſy, *Sous-Inſpecteur.*	*Charlieu.*
Metz,	De la Ville.	*Metz.*
	Delo Deſaunois, *Sous-Inſpecteur.*	*Sedan.*
Montauban,	Bruté.	*Montauban.*
Moulins,	De Châteaufavier.	*Aubuſſon.*

Orléans,	Taillarda, J.	*Orléans.*
Pau,	Carget.	*Bayonne.*
Paris,	Gromaire de la Bapaumerie, *Inspect. pour la Librairie & pour la Bonneterie*, à la Douanne.	*Paris.*
	Watier de la Conté, *Inspecteur de la Généralité.*	
Poitiers,	Fontanes.	*Niort.*
Provence,	Artaud.	*Marseille.*
	De la Geniere.	*Aix.*
Rouen,	Pemartin.	*Aumale.*
	DeBoisroger.	*Elbœuf.*
	Godinot, *Inspecteur principal des Toiles & Toileries.*	*Rouen.*
	Goy, *Adjoint, & à la Halle foraine.*	
	Fontenoy, *Sous-Inspecteur.*	
	. . . . .	
Tours,	Brisset, *pour les Toiles.*	*Laval.*
	Aubry.	*Tours.*
	Nioche de Tournai.	*Le Mans.*
	Regnault.	*Amboise.*

Communauté des Conseillers du Roy Inspecteurs sur les Vins, &c.

Bureau général, Quay de Bourbon, Isle S. Louis.

Syndics, MESSIEURS,

1736 Dinet.
1738 Houllier.
1754 Scot.
Berton.
1755 Barré.
Dortet.
1766 Langlois, (Pierre.)
Desperelles.
1767 Compagnon.
Le Marinier.
Bonnet.
Hémart.

Officiers, MESSIEURS,

1736 Michelin.
1737 Duparc. (Nic.)
De la Chambre, L. *Caissier.*
1743 Durand.
1748 Mercier.
1749 Tisset.
1750 Dulac.
1751 Grard.
1751 Rouen.
Bouillerot.
1752 Collet.
Fortin.
Marlot.
Baroche.
1753 Dupuid.
Vollée.
Cléry.
1753 Mocquot de Montval.
1754 Rivet.
Desmenage.
Procope Couteaux.
Lenoir.
Ecosse.
1755 Chappey.
Dey.

1755 Aubert (J.R.)
1757 Detté.
Barbier.
Marteau, L.
Poullain.
Maurel.
Mouras.
De Villy.
1758 Ducloz.
1760 Boucher.
Couart.
Henry.
Lefranc.
1762 Bouju.
1763 Tabernacle.
De Mory.
Roberge.
1764 Bienaymé.
Fortenfant.
Leroux.
Morange.
1765 De la Chambre, J.
1765 Moreau.
De Bray, *Directeur.*
Bertault.
Loreau.
1766 Pannelier.
Fouaſſe.
Garnier.
Payen.
Macody.
1767 Houette.
Langlois, (Gilles)
Boyeldieu.
Petit.
Duqueſnoy.
1768 Chomel.
Roze.
Robert.
Marteau, J.
Bedeau.
Leroy Darcy.
1768 Laurent.
Godin.
Bénard.
1769 Lefebvre.
Bléſimare.
1770 Legrand.
Guichard.
Foncier.
Paillet.
Duparc, (J. M.)
Marchant.
1771 Géniès.
Auguy.
Beſnard.
Chappron.
Bellot.
De la Chambre, (Louis.)
Simon.
De Beauvais.
Lardin.

Cette Communauté paye les Rentes conſtituées ſur elle, le Jeudi matin depuis neuf heures juſqu'à midi.

BOURSE POUR LES NEGOTIANS.

LA Négotiation de toutes ſortes de Billets, Lettres de Change, Effets Royaux & Effets commerçables, autoriſée par Arreſt du Conſeil du 24 Septembre 1724, ſe fait journellement depuis dix heures juſqu'à une heure après midi, dans la cour de la Compagnie des Indes, rue Vivienne.

M. le Lieutenant Général de Police connoît de toutes les conteſtations qui peuvent s'élever ſur le négoce deſdits Effets, & généralement de tout ce qui regarde la Bourſe.

Officiers prépoſés pour y maintenir le bon ordre.

M. le Commiſſaire Girard, rue S. Roch, près S. Joſeph.
M. D'Hemery, Penſionnaire du Roy, Inſpecteur de Police Honoraire, rue du fauxbourg S. Honoré, à l'hôtel des Ambaſſadeurs extraordinaires.

Agens de Change, Banque & Finances, MESSIEURS,

DAllée, *Doyen*, rue des Prouvaires.
Brulé, rue neuve S^t Euſtache.
Dumaine, rue Montorgueuil, près la rue Pavée.

De Vaudichon, rue neuve S. Merry.
Dallée de Chavincourt, rue des Prouvaires.
Atger, rue du Renard S. Sauveur.
Chapelain, rue des foſſés Montmartre.
Courtier, rue Thevenot.
Bergier, rue Poiſſonniere, près la rue Bergere.
Villet, rue S. Martin, vis-à-vis la rue aux Ours.
Genevey, *Syndic*, rue Montmartre, vis-à-vis la rue de la Juſſienne.
Mehaignery de la Richardiere, rue Coquillere, vis-à-vis la rue des vieux Auguſtins.
Roberdeau, rue de la gr. Truanderie, vis-à-vis la rue Réale.
Mallet, cour de la vieille Poſte, vis-à-vis la place Ste Opportune.
Prevoſt, L. rue neuve S. Euſtache.
Rodollet, rue Tranſnonain, près la rue de Montmorency.
Bonneval, rue des Moulins, butte S. Roch.
Page, L. rue Beaurepaire.
Girardot, rue Quincampoix.
Boudin, rue S. Martin, près S. Julien.
Prevoſt Deſpreaux, rue des Gravilliers, au coin de la rue des Vertus.
Moreau, rue Sainte Anne, au coin de la rue Théreſe.
Page, rue Thevenot.
Grimprel, rue Bourglabbé.
Deſvaux, Ecuyer, rue des Roſiers, au Marais, près la rue des Juifs.
Barral, rue de Cléry, vis-à-vis la rue du Gros Chenêt.
Benoiſt, rue neuve S. Euſtache.
Autran, place des Victoires.
Minel, rue Saint Denis, vis-à-vis la Trinité.
Lavenant, rue Ste Avoie, près la rue Sainte Croix.
Bréant de la Neuville, rue neuve S. Euſtache.
Charpentier, rue de Gèvres, maiſon de M. de Saint-Paul, Notaire.
Jame, rue Tictonne, près la rue Montmartre.
Boſçary, rue du Cimmetiere St Nicolas des Champs.
Goujon, rue du petit Carreau, près la rue du Bout-du-monde.
Berton, rue neuve des Capucines, près la rue de Louis le Grand.
Duruey, rue Montmartre, au coin de la rue Joquelet.
Jourdain, rue des Foſſés Montmartre, à côté de M. Bouron, Notaire.
Atger de Peniſſon, rue du Renard S. Sauveur.
Lefebvre, rue Sainte Anne, butte S. Roch.

Leur *Bureau* eſt au Palais, dans la Cour du May.

Banquiers pour les Traites & Remises de Place en Place.

MESSIEURS,

BAllet (J. Ferdinand), rue Montmartre, près la rue du Jour.
Banquet & Pache, cul-de-sac de l'Etoile.
Batbedat (Jean François), rue des Moulins, Butte S. Roch.
Bayard (François), cloitre Ste Opportune.
Bidault, rue des Marmouzets, en la Cité.
Boggiano (Nicolas), rue de Richelieu, près la Fontaine.
Bouffé & Dangirard, rue d'Orléans Saint Honoré.
Bourgeois (Jean François), rue du petit Bourbon, au coin de la rue de Tournon.
Cottin (Jean) l'aîné, & fils, place de Louis le Grand.
Dandiran, rue St Honoré, à l'Hôtel d'Auvergne.
De Bout & Compagnie, rue Thévenot.
Desbrieres (Pierre), rue du Sentier.
Duclos, rue S. Martin, vis-à-vis la rue aux Ours.
Dumoussay (Auguste), rue Jean Robert.
Dupont, pere & fils, rue Ste Croix de la Bretonnerie.
Dupont, Arnoult, rue Beaubourg.
Forestier (Augustin), rue Bourlabbé.
Frin (J. F.), & Comp. rue du Carousel, près la re de l'Echelle.
Giambonne (Octave), rue Mauconseil.
Girauld des Noyers, rue Ticquetonne.
Grand & Labhart, rue Montmartre, vis à-vis S. Joseph.
Jaume, & Compagnie, rue Thérese, butte S. Roch.
Julien (Louis), rue Simon-le-Franc.
Julien (Adrien Bertrand), rue des Lavandieres Ste Opportune.
Kornmann, & Compagnie, rue S. Martin, vis-à-vis la rue Grenier S. Lazare.
Le Couteulx & Compagnie, rue Montorgueil.
Leleu (l'aîné), rue neuve S. Denis.
Leroy (Pierre), rue Pavée, vis-à-vis la rue des deux Portes.
Legrand, rue des deux Portes S. Sauveur.
Le Maistre (Isaac), rue & vis-à-vis l'Hôtel de Montmorency.
Le Vacher pere & fils, rue du Cimetiere S. André.
Mallet & le Royer, rue Montmartre, au coin de la rue du Jour.
Marcet (Nicolas), rue Michel-Comte.
Marck & Lavabre, rue du Mail.
Marchant (freres), rue S. Martin, cul-de-sac de Clairvaux.
Panchaud (Isaac & J. F.), rue S. Sauveur.
Pradel, rue des Poulies, vis-à-vis la Colonnade.
Pichault, rue des Blancs-Manteaux.
Ragueneau de la Chainaye, rue Mauconseil.

Riederer (Michel Chriſtophe), rue S. Sauveur.
Rilliet, Lullin & Compagnie, rue Thévenot.
Roger de Fréville, rue Beaubourg, vis-à-vis le jeu de Paume.
Rougemont (freres), rue de la Croix des Petits Champs, hôtel de Beaupréaux.
Rouland, rue Beaubourg.
Sellonf, Brenner & Compagnie, rue de la Vrilliere.
Taſſin (veuve & fils), rue neuve des petits Champs, près les écuries de M. le Duc d'Orléans, ancien hôtel de Reynel.
Teillier, fils aîné, rue des petits Champs S. Martin.
Tonnellier le jeune & fils, rue Bourglabbé.
Tourteau, quai des Orfevres.
Tourton & Baur, rue des 2 Portes, vis-à-vis la rue Beaurepaire.
Vallienne, rue Montmartre, près le cul de-ſac S. Pierre.
Vanden-Yver, freres, & Compagnie, rue Royale, butte S. Roch.
Veron (Paul), rue S. Martin, vis-à-vis la rue aux Ours.
Verzure (Nicolas), rue S. Denis, près S. Chaumont.
Volpeliere, rue Beaubourg.
Woulfe (Georges), rue Ste Anne, vis-à-vis la rue Vildot.

MEDECINS DU ROY.

Premier Médecin.

17.. M. Eſſire . . . . . .

Premier Médecin ordinaire.

Mrs { Queſnay, Docteur en Médecine, en Cour.
Le Monnier, Médecin de la Faculté de Paris, en Cour, *en ſurvivance.*

Medecins ſervans par Quartier en Cour.

Les Médecins ordinaires du Roi ſervant par quartier, font au Louvre des Conſultations gratuites, tous les Mardis de chaque Semaine, excepté les jours de fête, depuis trois heures de l'après-midi juſqu'à cinq.

Meſſieurs,

Janvier, { Ducheſnay, Docteur en Médecine, rue & près les petits Auguſtins.
Soullier de Choiſy, Médecin de l'Univerſité de Montpellier, re de Baune, au coin du quai des Théatins.

Avril, { Delon de Laſſaigne, Médecin de l'Univerſité de Montpellier, Médecin du Palais des Tuileries & du Louvre, aux Tuileries, Pavillon de Flore.
De Seehy, Docteur en Médecine, hôtel d'inoculation, à Charonne-ſous-Montlouis.

Juillet,
- Daniel des Varennes, Docteur en Médecine, & Aggrégé au College de Limoges, rue Ste Anne, près la rue neuve des petits Champs.
- Thibault, Médecin de l'Université de Montpellier, rue de Richelieu, près la rue Vildot.

Octobre,
- Garnier, Médecin de l'Université de Montpellier, & Professeur au Collége de Lyon, re S. Joseph, près la rue Montmartre.
- Raulin, membre de la Société Royale de Londres, *&c. &c.* rue des Fossez Montmartre, la derniere porte cochere à gauche entrant par la Place des Victoires.

Médecin du Roy n'ayant quartier.

M. Duchemin de Létang, de l'Université de Montpellier, rue Bourglabbé, vis-à-vis la rue du petit Hurleur.

Médecins Consultans DU ROY, *Messieurs*,

Quesnay, Docteur en Médecine, en Cour.

Poissonnier, Conseiller d'Etat, Médecin de la Faculté de Paris, rue des deux Portes S. Sauveur.

Richard de Hautesierck, Ecuyer, Chevalier de l'Ordre du Roi, premier Médecin des Camps & Armées du Roy, de l'Académie royale de Gottingen, rue S. Honoré, vis-à-vis S. Roch, aux Ecuries du Roy.

Gatti, Professeur en Médecine en l'Université de Pise, rue de la Planche, Faubourg S. Germain.

Ninnin, Docteur en Médecine de Reims, rue des Fossés S. Germain l'Auxerrois, vis-à-vis la poste aux Chevaux.

Thierry, Docteur en Médecine de la Faculté de Paris, rue St. Honoré, près l'hôtel de Noailles.

Pomme, de l'Université de Montpellier, Medecin de la grande Fauconnerie, rue St Benoît, hôtel Duglas.

Mahony, Ecuyer, Docteur en Médecine, rue de Tournon.

Le Comte de Carbury, des Académies Royales de Londres & d'Edimbourg, en Cour.

Médecin Oculiste ordinaire du Roy.

M. Demours, Docteur en Médecine, rue de Tournon.

Médecins de feu LA REINE *& de Madame* LA DAUPHINE.

M. de Lassone, Conseiller d'Etat, Médecin de la Faculté de Paris, *Premier Médecin*, en Cour.

M. Malouin, Médecin de la Faculté de Paris, *Médecin ordinaire & du Commun*, au Louvre.

Médecin de Mgr LE DAUPHIN, *& des Enfans de France.*

M. Lieutaud, Docteur en Médecine en l'Université d'Aix, en Cour.

*

Médecins de Monseigneur LE COMTE DE PROVENCE.

M. Lieutaud, *Premier Médecin*, en Cour.
M. Delon de Lassaigne, *Médecin ordinaire*, aux Tuileries, Pavillon de Flore.

Médecins de quartier, Messieurs,

Duprez de Lisle, Docteur en Médecine, en Cour.
Le Roy, Docteur en Médecine, cloitre S. Honoré.
Passerat de la Chapelle, premier Médecin des Troupes du Roi en Corse.
Albert, rue S. Dominique, Faubourg S. Germ. hôtel Molé.
Buchoz, *Médecin Botaniste & de quartier surnuméraire*, rue de Touraine, Faubourg S. Germain.
Mahony, Ecuyer, Docteur en Médecine, *Médecin de l'Ecurie*, rue de Tournon.

Médecins de feu MONSEIGNEUR LE DAUPHIN, *de feu* MADAME LA DAUPHINE, *& de Madame* LA COMTESSE DE PROVENCE, *Messieurs,*

Pautier de la Breuille, de la Faculté de Paris, *premier Médecin*, rue des Capucines, chez M. Bertin, Ministre.
Audirac, de l'Université de Montpellier, *Médecin ordinaire*, en Cour.
Le Comte de Carburi, *Médecin Consultant.*

Médecin de MADAME.

M. Bourdelin, Médecin de la Faculté de Paris, en Cour.

Médecins de M. LE DUC D'ORLEANS, *Messieurs,*

Tronchin, *Premier Médecin*, au Palais Royal.
De Torrès, ci-devant Médecin de la Famille Royale du Roy d'Espagne, rue Tireboudin, près la Comédie Italienne.
Petit, rue des bons Enfans.
Fautrier, Médecin ordre du feu Roy Staniſlas, rue de Jouy.
Herrenchwand, rue de Seine, au pavillon des Quatre-nations.
Rebillé de Grandmaiſon, re de Jouy, vis-à vis l'hôtel de Fourcy.
Puyperoux, de l'Univerſité de Montpellier, *ancien Médecin ordinaire*, rue ne des petits Champs, près la rue de Richelieu.
Duchemin, rue Mauconſeil.

Médecin du Roy ordinaire pour les Analyſes.

M. Piot, de la Faculté de Reims, en Cour.

Médecins de la Grande & Petite Ecurie, Messieurs,

Michelon, de l'Univerſité de Montpellier, & Médecin des Camps & Armées du Roy, rue S. Honoré, aux Ecuries du Roy.
Gaullard, *vétéran & en ſurvivance*, rue Tiron Se Antoine.
Richard de Hautesierck, Ecuyer, rue S. Honoré, vis-à-vis S. Roch, aux Ecuries du Roy.

Médecins de la Compagnie des Cent-Suisses. Messieurs,

Caumont, Docteur en Médecine, rue de Bourgogne, près la rue de Varenne.

Chevalier, Médecin de S. A. E. Madame l'Electrice de Baviere, fauxbourg S. Denis, n°. 29. *en survivance désigné.*

Médecin de l'Infirmerie Royale & de la Charité de Versailles.

M. Dumont, en Cour.

Médecin du Roy pour les Bâtimens, & de l'Infirmerie Royale de Fontainebleau.

M Ducholet, à Fontainebleau.

Médecin ordinaire du Roy pour les Maisons Royales de Meudon, Choisy, & Bellevûe.

M. Bruna, Docteur en Méd. rue des Poulies, au pt Hl de Conty.

Médecin ordinaire des Bâtimens du Roy.

M. Trucy, au Luxembourg, cour d'Enfer.

Médecin de la Maison Royale de S. Cyr, & de la Vennerie.

M. Audirac, de l'Université de Montpellier.

Médecin ordinaire du Roy pour le Château de la Muette.

M. Weiss, ci-devant Médecin ordinaire du feu Roi de Pologne, rue Phelippeaux.

Médecin ordinaire de la Cavalerie de France & Etrangere.

M. Geille de Saint-Leger, de la Faculté de Paris, rue Sainte Anne, au coin de la rue neuve S. Augustin.

Médecin des Haras du Roi.

M. Valmont de Bomare, Docteur de la Faculté de Caen, rue Comtesse d'Artois, vis-à-vis la rue Mauconseil.

Médecin du Régiment des Gardes Françoises.

M. Le Ragois, rue des Mauvais Garçons S. Jean.

CHIRURGIENS DU ROY.

1747 M. Pichaut de la Martiniere, Conseiller d'Etat, *Premier Chirurgien*, en Cour.

1760 M. Andouillé, Ecuyer, Conseiller, Premier Chirurgien *en survivance*, en Cour.

1752 M. Boiscaillaud, *premier Chirurgien ordinaire*, en Cour.

1768 M. Lamarque, ancien Chirurgien des Camps & Armées du Roi, *en survivance*, en Cour.

Chirurgiens par Quartier, Messieurs,

Janvier, { Léonard, en Cour. / Chaupin, en Cour.

Avril, { Lamarque, en Cour. / Colon, rue de Montmorency, près la re du Temple.

Juillet,
- Bayart, au Château de Choisy.
- Dureige, *en survivance*, en Cour.
- Nolin, en Cour.

Octobre,
- Daran, Ecuyer, rue du Sentier, près le Boulevard.
- Loustonau fils, *en survivance*, en Cour.
- De Luze, au coin de la rue de Condé & de la rue des Fossés M. le Prince.
- Testard, *en survivance*, rue de Varenne.

Chirurgiens de la Grande & Petite Ecurie, Messieurs,

Garre, à l'Ecole Militaire.
Coffon, rue des Juifs, derriere le petit St Antoine.
Dupont, rue Sainte Anne Butte S. Roch.
Traverse, rue S. Jacques, près le College du Plessis.
Lamy, *Vétéran*, à l'Hôtel d'Armagnac.

Chirurgiens Renoueurs ordinaires, MESSIEURS,

Vasor, rue de la grande Truanderie.
Nicole de Morsan-sur-Seine, rue des Poulies, à l'ancien hôtel de Conti.
Dupont, à Versailles.

Chirurgien Oculiste ordinaire.

M. Grandjean, L. rue Galande, près la Place Maubert.

Chirurgien Dentiste DU ROY, *de Madame* LA DAUPHINE, *de feu* LA REINE, *de Monseigneur le Comte & de Madame la Comtesse* DE PROVENCE.

M. Bourdet, rue de la Croix des petits Champs.

Chirurgiens DE FEU LA REINE *& de Madame* LA DAUPHINE, *Messieurs*,

Chavignat, *Premier Chirurgien*, en Cour.
Leger, pere, *Chirurgien ordinaire*, en Cour.

Chirurgiens du Commun.
- Bourdeaux, en Cour.
- Maurin, *en survivance*.
- Leger, fils, rue Comtesse d'Artois, vis-à-vis le passage de la Reine d'Hongrie.

Silvy, *Chirurgien ordinaire des Ecuries*, rue S. Benoît. F. S. G.
De Morlane, *Chirurgien des Ecuries*; à Paris, rue de Bourgogne, près le Palais Bourbon.

Chirurgien de MONSEIGNEUR LE DAUPHIN ET DES ENFANS DE FRANCE.

M. Loustonau, à Versailles.
M. Loustonau fils, *en survivance*.

Chirurgiens de Monseigneur le Comte DE PROVENCE, *Messieurs*,

Loustonau, fils, *Premier Chirurgien*, en Cour.
Gauthier, Ecuyer, *Chirurgien ordinaire*, en Cour.

Chirurgiens servans par quartier, Messieurs;

Janvier. Marchais, place de l'Ecole.
Avril. Beauregard, en Cour.
Juillet. Coffinié, rue du Four S. Honoré.
Octobre. Marmouget de la Coste, rue neuve de Luxembourg.
Millot, *Chirurgien de l'Ecurie*, rue de Richelieu, vis-à-vis l'hôtel Royal.

Chirurgiens de feu MONSEIGNEUR LE DAUPHIN, *de feu* MADAME LA DAUPHINE, *& de Madame* LA COMTESSE DE PROVENCE, *Messieurs,*

Hevin, *premier Chirurgien*, en Cour.
Duval, *Chirurgien ordinaire*, en Cour.
Levret, *Chirurgien Accoucheur*, rue des Fossez Montmartre.
Leger, pere, *Chirurgien ordinaire des Ecuries*, en Cour.

Chirurgien de MADAME ADÉLAÏDE.

M. Loustonau fils, à Versailles.

Chirurgien de Mesdames VICTOIRE *&* SOPHIE.

M. Lassus, en Cour.
M. Dauvers, *Chirurgien Dentiste*, rue de l'Arbresec.

Chirurgiens DE M. LE DUC D'ORLEANS, *Messieurs,*

Marsolan, *Premier Chirurgien*, au Palais Royal.
Piquet, rue des Fossez S. Germ. l'Aux.
Sorbier, rue de Condé.
Coquart, rue de Tournon.
Saint-Martin, au Palais Royal.
} *Chirurgiens ordinaires.*

Chirurgiens Majors dans les Gardes du Corps du Roy, Messieurs,

Bouquot, à Troyes.
Faguier, à *Châlons*, ou hôtel de Villeroi, rue de Bourbon.
Vigne, *à Amiens.*

Chirurgien Major des Chevaux-Legers de la Garde ordinaire du Roy.

M. Gauthier, Ecuyer, à Versailles, à l'hôtel.

Chirurgien Major des Gendarmes de la Garde ordinaire du Roy.

M. Bagieu, Ecuyer, rue Simon-le-franc.

Chirurgiens Majors des Mousquetaires de la Garde du Roy, Mrs,

Sorbet, Ecuyer, rue de l'Université, vis-à-vis l'hôtel d'Aligre. } *Premiere Compagnie.*
Guerin, Ecuyer, Cher de l'Ordre du Roi, re Ste Avoie, ps la re des vlles Audriettes. } *Seconde Compagnie.*
Guerin de la Tour, *en survivance*, rue Ste Avoie.

Chirurgiens Majors des Gardes Françoises.

Mrs { J. Faget, rue de l'Université, près la rue des SS. Peres.
Dufouart, rue de Varennes, hôtel de Biron.

Chirurgiens Majors des Gardes Suisses.

M. Ruffieux, *III. Bataillon*, à Courbevoie.
M. Koëniq, *I. Bataillon*, à Paris, rue . . . .
M. Pallinges, *IV. Bataillon*, à Courbevoie.
M. Cherrer, *II. Bataillon*, à Ruel.

Chirurgien Major de la Compagnie générale des Gardes Suisses.

M. Jarry, rue des Prouvaires, vis-à-vis la rue des deux Ecus.

Chirurgien Major de la Gendarmerie.

M. Sorbier, rue de Condé, vis-à-vis la rue du petit Lion.
M. Lescurre, rue du Battoir.

Chirurgien Major de la Cavalerie Françoise & Etrangere.

M. Rabuffier Dulattié, Hôtel de Bouillon, quai des Théatins.

Chirurgien du Roy pour la visite des Deserteurs & Soldats detenus dans les prisons de Paris pour discipline militaire.

M. Louis, rue des Fossés S. Germain l'Auxerrois.

Chirurgiens de la Compagnie des Cent-Suisses, Messieurs,

Dibon, rue du Four S. Honoré, près S. Eustache.
Dibon, son neveu, *en survivance*, même maison.

Chirurgien Major des Hôtels de la Guerre, de la Marine, & des Affaires Etrangeres.

M. Gauthier, rue Satory, à Versailles.

Chirurgien des Bâtimens du Roi.

M. Greuzard, rue Froidmanteau, basse cour du Louvre.

Chirurgien du Palais des Tuileries.

M. Cagnard, rue Montmartre, vis-à-vis la rue Joquelet.

Chirurgien ordinaire des Suisses de la Garde de Monseigneur le Comte de Provence.

M. Thion, à la Chancellerie de France.

INSPECTEURS DES HOPITAUX MILITAIRES DU ROYAUME ET DES ARMÉES,

Formant une Commission pour l'administration des Hopitaux Militaires, sous les ordres du Secrétaire d'Etat au Département de la Guerre, établie par Ordonnance du Roi du 4 Août 1772.

M. Richard de Hautesierck, Ecuyer, Chevalier de l'Ordre du Roi, premier Médecin des Camps & Armées de Sa Majesté en Allemagne, *Inspecteur Général*, rue Saint Honoré, vis-à-vis Saint Roch.

M. Imbert, Chancelier de l'Université de Médecine de Montpellier, rue de Menars.

M. Ninnin, Médecin Consultant du Roi, ci-devant premier Médecin de l'Armée du Roi en Portugal, rue des Fossés S. Germain l'Auxerrois, vis-à-vis la Poste aux Chevaux.

M. Petit, Médecin de la Faculté de Paris, de l'Académie Royale des Sciences, Professeur d'Anatomie au Jardin Royal, rue des Bernardins.

M. de la Chapelle, premier Médecin des Troupes du Roi en Corse.

M. Elie de la Poterie, Médecin de la Faculté de Médecine de Paris, rue de Tournon.

M. Morand, Chevalier de l'Ordre du Roi, de l'Académie Royale des Sciences, Chirurgien Major de l'Hôtel Royal des Invalides, rue de Grenelle, Faubourg Saint Germain.

M. Louis, Professeur Royal aux Ecoles de Chirurgie, Secrétaire perpétuel de l'Académie Royale de Chirurgie, Chirurgien Consultant des Camps & Armées du Roi, rue des Fossés Saint Germain l'Auxerrois, près la Colonnade du Louvre.

Inspecteur & Directeur général de la Médecine des Ports & des Colonies.

M. Poissonnier, Conseiller d'Etat, ci-devant Médecin en Chef de l'Armée, rue des deux Portes S. Sauveur.

M. Poissonnier des Perrieres, *Adjoint*, rue de la Verrerie.

COMMISSION ROYALE DE MÉDECINE,

Pour l'examen des Remedes particuliers, & Surintendance des Eaux minérales.

Membres de la Commission Royale de Médecine, suivant l'ordre dans lequel ils sont dénommés par la Déclaration du Roi du 25 Avril 1772, regîstrée en Parlement le 28 Août suivant.

M. . . . . Conseiller d'Etat, premier Médecin du Roi, *Président*, en Cour.

M. de la Martiniere, Conseiller d'Etat, Premier Chirurgien du Roi, en Cour.

M. Quesnay, Ecuyer, Médecin ordinaire du Roi, en Cour.

M. Boiscaillaud, Chirurgien ordinaire du Roi, en Cour.

M. de la Sône, Conseiller d'Etat, Premier Médecin de Madame la Dauphine, en Cour.

M. Raulin, Médecin du Roi servant par quartier, rue des Fossés Montmartre.

M. de Laſſaigne, Médecin du Roi ſervant par quartier, au Louvre.

M. le Doyen de la Faculté de Médecine de Paris, *Préſident* de la Commiſſion en l'abſence de M. le premier Médecin du Roi.

M. De Lépine, Docteur-Régent de la Faculté de Médecine, rue de Cléry.

M. Belleteſte, Docteur-Régent de la Faculté, au Collége de Louis le Grand, rue S. Jacques.

M. Gourſaud, Lieutenant de M. le premier Chirurgien du Roi, aux petites Maiſons.

M. Brailliet, premier Prevôt en exercice du Collége de Chirurgie, rue de Biévre.

M. de la Faye, Directeur de l'Académie Royale de Chirurgie, rue neuve S. Roch, près la rue d'Argenteuil.

M. Bordenave, Vice-Directeur de l'Académie Royale de Chirurgie, rue de Touraine.

M. Louis, Secrétaire perpétuel de l'Académie Royale de Chirurgie, rue des Foſſés S. Germain l'Auxerrois, près la Colonnade du Louvre.

M. Sabatier, Commiſſaire pour les Correſpondances de l'Académie Royale de Chirurgie, à l'Hôtel Royal des Invalides.

M. Habert, Apoticaire du corps du Roi, en Cour.

M. Jamart, Apoticaire du Corps du Roi, en Cour.

M. Charas, premier Garde Apoticaire en charge, rue des Boucheries, Faubourg S. Germain.

M. Mitouard, Apoticaire de Paris, rue de Baune.

Secrétaire de la Commiſſion.

M. Nogaret, à l'Hôtel de la Police, rue de Grammont.

Les Aſſemblées ordinaires ſe tiennent au vieux Louvre, appartement de l'Infante, le premier Lundi du mois, à quatre heures de relevée.

MAISTRES EN L'ART ET SCIENCE DE CHIRURGIE *de la Ville de Paris.*

MEſſire Germain PICHAUT DE LA MARTINIERE, Conſeiller d'Etat, Premier Chirurgien du Roy, Chevalier de S. Michel, *Chef & Garde des Chartres, Statuts & Priviléges de la Chirurgie du Royaume*, en Cour; *à Paris*, aux Tuileries.

Meſſire ANDOUILLÉ, Ecuyer, Conſeiller, Premier Chirurgien du Roy en ſurvivance, Aſſocié libre de l'Académie Royale des Sciences, en Cour: à Paris, rue S. Benoit, Faubourg S. Germain.

M.

M. GOURSAUD, *Lieuten.* de M. le Ier Chirurgien du Roy, & *Prevôt perpétuel*, aux Petites-Maisons.

Prevôts en Charge, *Messieurs*,

Brailliet, au milieu de la rue de Bievre, place Maubert.
Mertrud, rue & près la Couture Sainte Catherine.
Le Bas, rue Christine, au Bureau des Journaux.
Coste, à l'entrée du Faubourg St Honoré.
Delaporte, *Receveur en Charge*, rue des Petits Champs, vis-à-vis la rue du Bouloy.

Professeurs & Démonstrateurs Royaux en Chirurgie, *Messieurs*,

Le matin. De relevée.

Physiologie.

Louis, rue des Fossez S. Germain-l'Auxerrois. — Bordenave, rue de Touraine, près les Cordeliers.

Pathologie.

Fabre, rue des Saints Peres, près la rue de Grenelle. — Tenon, rue d'Argenteuil, Hôtel de la Prévôté.

Thérapeutique.

Hevin, en Cour. — Brasdor, rue du Hazard-Richelieu.

Anatomie.

Sabatier, aux Invalides. — J. Joseph Suë, rue des Fossez S. Germain l'Auxerrois.

Opérations.

De la Faye, rue St Roch, près la rue d'Argenteuil. — Goursaud, aux petites Maisons.
Ferrand, *en survivance*, rue Mazarine.

Démonstrateurs.

Accouchemens. Barbaut, rue Regratiere, *pour les Etudians & les Sage-femmes.*
Le Bas, *en surv.* de M. Barbaut, rue Christine.
Pean, à Naples.
Deleurye, *en surv.* de M. Pean, quai d'Orléans.

Maladies des yeux, Deshayes Gendron, rue de la grande Truanderie, près la rue Comtesse d'Artois, *de relevée.*

MESSIEURS,

1720.

G Armont, *Doyen*, rue de Vaugirard, près le Luxembourg.
Th. Coste, rue Mauconseil, près la Comédie Italienne.

1722.

Lamblot, Ier, rue du Sépulcre, près la petite rue Taranne.

1723.

L. Duval, *à Toul.*

1724.

Morand, Ecuyer, rue de Grenelle, près la Croix rouge.

1726.

N. P. Deleurye, rue Mauconseil, vis-à-vis S. Jacques de l'Hôpital.

Galin, rue des Prouvaires.

1727.

Boiſcaillaud, rue S. Nicaiſe.

Daſtes, rue du Bacq, près la Viſitation, Faub. S. Germ.

1729.

Allien, *abſent.*

Dumont, Ier, rue S. Denis, près la rue des Filles-Dieu.

Guérin, Ecuyer, rue Ste Avoie, près la rue des vieilles Audriettes.

1730.

Jallet, rue Traverſiere, vis-à-vis la rue Clogeorgeot.

L. E. Deleurye, rue de Montmorency, près la rue Saint Martin.

Houſtet, rue du Dauphin, vis-à-vis S. Roch.

1731.

P. Le Doux, rue Ste Croix de la Bretonnerie.

Perchet, Ecuyer, Ier Chirurgien du Roy d'Eſpagne.

La Faye, rue S. Roch, à côté de la rue d'Argenteuil.

Fauchat, rue des Srs Peres, vis-à-vis la Charité.

1732.

Barbaut, rue Regratiere, Iſle Notre-Dame.

Godefroy, rue S. Victor, vis-à-vis la rue des Bernardins.

Lamy, à l'Hôtel d'Armagnac, près les Tuileries.

1733.

J. Lagrave, rue de Bourbon, Fauxbourg S. Germain.

Moureau, *abſent.*

Bagieu, Ecuyer, rue Simon-le-franc.

Courſin, rue Ste Marguerite, Fauxbourg S. Germain.

Menjon, rue S. Thomas du Louvre.

Moreau, à l'Hôtel-Dieu.

1734.

Laſſite, rue Serpente.

Deſſoumaignes, rue de la Joaillerie.

1735.

Marcel, rue des Foſſés Saint Bernard.

Neble, rue des Enfans-rouges.

Didier, Ier, rue & porte Montmartre.

1736.

Dupouy, *Demiſte*, rue d'Argenteuil, près S. Roch.

Bajet, rue Michel-Comte, du côté de la rue du Temple.

Taſtet, rue S. Dominique, près la rue Taranne, F. S. Germ.

1737.

Caignard, rue Montmartre, près S. Joſeph.

Bourru, rue S. Victor, vis-à-vis la rue du Paon.

Deshayes Gendron, *Oculiſte*, rue de la Truanderie, près la rue Comteſſe d'Artois.

Hevin, Ier Chirurgien de feu M. le Dauphin, de feu Made la Dauphine, & de Madame la Comteſſe de Provence, en Cour.

Planés, *abſent.*

1738.

Botentuit-Langlois, rue Montmartre, vis-à-vis la re du Jour.

Calmejane, rue de la Coſſonnerie.

Dubertrand, rue & vis-à-vis le Temple.

Delamalle, rue du Dauphin, vis-à-vis S. Roch.

Garrigues, rue S. Germain, près le Fort-l'Evêque.

Buiſſon, Pont S. Michel.

1739.

Daunis, rue du Figuier.

Sorbet, Ecuyer, rue de l'Université, Faub. S. Germain, vis-à-vis l'Hôtel d'Aligre.
J. Arrachart, rue & Isle S. Louis.
Reſclauze, rue S. Germ. l'Aux. près le grand Châtelet.
Bourbelain, rue du Four Saint Honoré, près S^t Euſtache.
Leſpinard, rue neuve S. Merry, au coin de la rue du Renard.

1740.

Debuſſac, Place du Quay de l'Ecole.
Boſcher, rue St Antoine, près la Viſitation.
Ribadeau Duclos, rue de Richelieu, près la r^e des Filles S. Thomas.
Marlot, rue de l'Univerſité, près la rue de Beaune.
Rouſſeau, *abſent.*

1741.

Perron, rue du Four, près la rue St Honoré.
Ravenet, rue des Billettes.
La Cathon de la Foreſt, rue d'Anjou, près la r^e Dauphine.
Debaig, rue Poiſſonniere, vis-à-vis la rue Beauregard.
Sauré, *abſent.*

1742.

Levret, rue des Foſſez Montm. près la rue Montmartre.
Caixonnet Dumouret, rue de Grenelle S. Germain, près la Fontaine.
R. Allouel, rue de la Mortellerie.
Bouquot, *à Troyes.*

1743.

Baudot, à l'Hôtel de Condé.
Dieuzayde, rue & Croix des Petits-Champs.
Delaporte, rue des petits Champs, vis-à-vis la rue du Bouloy.

1749.

Morin, rue S. Barthélemy, p^s la rue de la vieille Draperie.
J. B. Sorbier, Ecuyer, rue de Touraine, près les Cordeliers.
Veyret, rue de la Sourdiere, p^s le cul-de-ſac St Hyacinthe.
Potron, rue de la Licorne.
Dufouart, rue de l'Univerſité, près la rue des Sts Peres.
Louis, rue des Foſſés S. Germain l'Aux. près la Place de la Colonnade du Louvre.
Frogier, rue Beaubourg.
Recolin, rue des vieux Auguſt. vis-à-vis la rue Soly.
De Luze, au coin de la rue des Foſſez & de la rue de Condé.
De Villeneuve, r^e des Noyers, près la rue S. Jacques.
Pean, Ier Chirurgien du Roi de Naples.
Pujol, aux Quinzevingts.
Daran, Ecuyer, rue du Sentier, près le Boulevart.
Georget, rue Ste Avoie, au coin de la rue de Bracq.
Bayart, *à Choiſy-le-Roy.*
De Marlat, en Cour.
Cluſau, rue St Honoré, Hôtel de Noailles.

1750.

Bordenave, rue de Touraine, près les Cordeliers.
Duval, en Cour.
Pipelet, Quay & près les Théatins, Hôtel de S. Severin.
Braſſant, rue Ste Croix de la Bretonnerie.
Berdolin, rue Coquilliere, près la rue de Grenelle.
F. M. Diſdier, rue des Poſtes, place de l'Eſtrapade.
Lagonnelle, rue du petit Carreau.

De la Roche, rue & près la Croix des petits Champs.
Mothereau, rue du Chaume, près la rue des Blancs-manteaux.

1751.

Amy, aux Incurables.
C. T. Vermond, r^e Beaurepaire.
Sue, rue des Foſſez S. Germain, près la rue de l'Arbreſec.
Pelletan, rue de Gêvres.
Fabre, rue des Saints Peres, près la rue de Grenelle.
Sereis, rue des Roſiers, vis-à-vis la rue des Ecouffes.
Bertrand, rue du Faub. S. Antoine, vis-à-vis les Enfans trouvés.

1752.

Gabon, rue Mauconſeil.
Sabatier, Chirurgen Major *en ſurvivance* de l'Hôtel royal des Invalides, aux Invalides.
Barthelemot Sorbier, rue de Condé, vis-à-vis la rue du petit Lion.
Try, rue du Bacq, vis-à-vis les Mouſquetaires.
Cadet, rue du Mail, vis-à-vis l'hôtel des Chiens.
Thevenot, rue Mauconſeil, vis-à-vis la rue Verderet.
Buſnel, rue du gros Chenet, p^s la rue de Cléry.
Tournay, rue Guénégaud, près la rue Mazarine.
Berard, rue du Puits.
Dupuid, au Marché-neuf.
Braſdor, rue du Haſard.

1753.

Souque, r^e de la vieille Monnoie.
Ruffel, *abſent*.
J. P. Ledoux, rue Grenier Saint Lazare.
Duvignau, rue n^e Notre-Dame de Nazareth.
Brailliet, au milieu de la rue de Bievre, place Maubert.
Louſtonau, en Cour.
Leſne, rue du petit Bourbon, p^s S. Sulpice.
A. J. Lagrave, rue du Sépulcre.

1754.

Dumont, 2e, rue Saint Martin, près la rue Aumaire.
Depenne, rue des Gravilliers.
Oſmont, rue des Mathurins, vis-à-vis la rue des Maſſons.
Cocquerel, Place de Greve, près la rue du Mouton.

1755.

De Lyvernet, *abſent*.
Herardin, rue de la Harpe, porte S. Michel.
Chaupin, rue de Richelieu, près la rue Traverſiere.
Bourgarel, rue du Four, vis-à-vis la rue de l'Egoût.

1756.

Le Bas, rue Chriſtine, au Bureau des Journaux.
Ballay, rue des deux Boules.

1757.

Tenon, rue d'Argenteuil, à l'hôtel de la Prevôté.
Picqué, rue S. Martin, près la rue de Veniſe.
Coſte, 2e, à l'entrée du Fauxbourg S. Honoré.
F. Pipelet, rue Mazarine, près la rue Guénégaud.

1758.

Bertholet, rue Thibotodée.
Camus, rue S. Antoine, derriere les Boucheries.
Garre, rue de Bourbon, près les Théatins.
La Taſte, rue du Bacq, Fauxbourg S. Germain, près les Miſſions Etrangeres.

F. A. Deleurye, Quai d'Orléans, vis-à-vis le Pont R.

1759.

Coſſon, rue des Juifs.

Mertrud, rue & près la Couture Ste Catherine.

Martin, Fauxbourg S. Jacques.

1760.

Beaupreau, *Dentiſte*, rue des Foſſés S. Germain, près la rue S. André.

Piet, rue Montmartre, près la rue de Cléry.

Gilles, rue du Foin S. Jacques.

De Cheverry, rue de Poitou, au Marais.

Levacher, *à Parme.*

1761.

Bonnaud, grande rue du Faub. St Antoine, vis-à-vis la rue de Reuilly.

Picquet, 2e, rue des Foſſez ſaint Germain l'Auxerrois.

Debalz, rue des Lavandieres Ste Opportune.

Detruffy, à l'Hôtel-Dieu.

Leger, 1er, rue des Amandiers, près Ste Génevieve.

1762.

Sautereau, Hôtel de Soubiſe.

Majault, rue & vis-à-vis Saint Roch.

Dupont, rue Ste Anne, Butte S. Roch.

Frigard, rue des Lavandieres, vis-à-vis la rue des 2 Boules.

De Bauve, rue Vivienne.

Cervenon, rue des vieilles Audriettes.

1763.

Valentin, rue Traverſiere, près la rue Clogeorgeot.

Rojare, rue Montmartre, près la rue du Jour.

Allouel, 2e, *à Monaco.*

Ferrand, rue Mazarine, près la rue Guénégaud.

Coſte, 3e, rue Mauconſeil, près la Comédie italienne.

Dufouart, 2e, rue de l'Univerſité, près la rue des SS. PP.

Suë, 2e, rue des Barrés, près S. Gervais.

Deſtremau, rue des Noyers, près S. Yves.

Capdeville, rue de Richelieu, près la re neuve des petits-Champs.

Fromont, cloître S. Jean en Grève.

1764.

De Saint-Julien, rue S. Louis près le Palais.

J. N. Arrachart, rue S. Merry, au coin du cloître.

Deſnoues, rue Dauphine, près la rue d'Anjou.

Guyenot, rue Serpente.

Burgaliere, rue S. Louis au Marais.

David, *à Rouen.*

1765.

P. Laſſus, en Cour.

J. N. Lamblot, rue du Sépulcre, vis-à-vis la petite rue Taranne.

Baſeilhac, re du Champfleury.

Lemonnier, *à Bourges.*

H. L. F. Didier, rue neuve S. Euſtache.

Tallandier Delabuſſiere, rue de Cléry, au coin de la rue des Petits-Carreaux.

Robin, rue S. André, vis-à-vis la rue Mâcon.

Courtin, rue S. Victor.

1766.

Dubertrand, 2e, rue & vis-à-vis le Temple.

Menager, rue Jacob, près la rue des Petits Auguſtins.

Moreau, 2e, à l'Hôtel Dieu.
Robin de la Voiſiniere, rue S. Martin, ps la rue de Veniſe.
Fargeix, rue & vis-à-vis les murs S. Martin.
Coutouly, rue aux Ours, vis-à-vis la rue Salle-au-Comte.
Papillon, rue du Martroy S. Jean, à côté de la rue de la Levrette.
De Villiers, rue & montagne Sainte Genevieve, au Collége de l'Avémaria.
Cabany, rue de la grande Truanderie, place du Puits d'Amour.
Gaſcq, rue Quincampoix, près la rue aux Ours.

1767.

Brun, à la Pitié.
Babel, rue S. Martin, vis-à-vis la rue de Montmorency.

1768.

Peyrilhe, re du Bacq, au coin de la rue de l'Univerſité.
Dujardin, rue Tiron S. Antoine.
Leſcure, rue . . . .
Leger, 2e, rue Comteſſe d'Artois, vis-à-vis le paſſage de la Reine d'Hongrie.

1769.

Faguer, *à Châlons-ſur-Marne.*

1770.

Colon, 1er, re du Mail, près la rue Notre-Dame des Vict.
Allan, rue Montmartre, vis-à-vis la rue des Vieux Auguſtins.
Gouillart, Faubourg St Antoine, près la rue de Reuilly.
Streck, rue Sainte Marguerite, Faub. S. Germain.
Chopart, rue Saint Germain l'Auxerrois, vis-à-vis la rue des Lavandieres.
D'Angerville, rue des Poulies.
Colon, 2e, rue de Montmorency.

1771.

Rufin, rue de Louis le Grand, près la place Vendôme.
Viany, re de Bourbon, F. S. G.
Jouſſeaume, aux Tuileries, cour des Princes.
Millot, rue de Richelieu, près la rue ne des Petits-Champs.

1772.

Dufour, vieille rue du Temple, près la rue Ste Croix de la Bretonnerie.
Botentuit-Langlois, 2e, rue Montmartre.
Deſchamps, rue de Seve, près la Croix rouge.
Dubut, à l'Hôtel-Dieu.

Oculiſtes reçûs à S. Côme, Meſſieurs,

Babelin, rue Dauphine, vis-à-vis la rue Chriſtine, hôtel de Genlis.
Beſſon, rue Montmartre, entre la rue du Mail & la re des Foſſez.
Grandjean, L. Chirurgien Oculiſte ordinaire du Roi, rue Galande, près la place Maubert.
Le Baron de Wenzel, rue Charlot au Marais.
Janin, à Lyon, rue S. Dominique.
Grandjean, J. rue Galande, près la Place Maubert.

Médecin Oculiſte du Roi, voyez *page* 441.

APOTICAIRES DE PARIS.

[Nous avons distingué par un astérisque ceux qui sont retirés.]

Gardes en Charge, Messieurs,

CHaras, rue des Boucheries, Fauxbourg S. Germain.
Roulx, rue Montmartre.
Laborie, rue S. Antoine.

Anciens Gardes, Messieurs,

1720.
Poullain, *Doyen*, rue Ste Avoie.
* Hennique, re du petit Bourbon, Faub. S. Germain.
* Cl. Pia, rue des Boucheries, Faubourg Saint Germain.

1722.
Barbe, rue neuve N. Dame.

1726.
Gillet, rue des Lombards.

1727.
Chilhaud, rue de Tournon.

1733.
* Ceffac, à l'Institution de l'Oratoire, barriere S. Michel.
Richard, rue de la Juiverie.
Lebel, rue St Antoine.

1734.
* Taxil, rue Montmartre.

1736.
Terrier, rue S. Denis.

1739.
Demoret, rue S. Martin.

1741.
Bellier, rue de Beauregard, à la Villeneuve.

1744.
Ph. N. Pia, à la Croix rouge.
Mayol, rue de la Juiverie.
Juliot, rue Sainte Marguerite, Fauxbourg Saint Germain.

1745.
* Bert, rue de Baune.

1747.
Lapierre, rue S. Antoine.

1749.
Bataille, rue & montagne Ste Genevieve.

1750.
Cozette, rue & porte Saint Jacques.

Modernes, Messieurs,

1718.
* Clément, rue du Four, Fauxbourg S. Germain.

1722.
Morel, rue de Séve, à la Croix rouge.

1733.
Habert, *Apoticaire du Corps du Roy*, à Versailles.

1737.
Guindre, à Versailles.
* Dufour, re des Déchargeurs, à l'ancienne Poste.

1740.
* L. R. Bailly, rue Sainte Croix de la Bretonnerie.
Vassou, ancien Apoticaire major des Camps & Armées de S. M. & premier Apoticaire de l'Hôtel-Dieu, à l'Hôtel-Dieu.

1741.
* Ch. F. Bailly, re Sainte Croix de la Bretonnerie.
De la Riviere, rue de Richelieu.

* Bruley, rue de Sorbonne.

1744.

Picard, rue St Honoré.

1748.

Delaplanche, rue de la Monnoie.

1749.

Hériſſant, rue Copeau.

1751.

* Gorſſe, *à Lyon.*

Blanchard, rue de la Harpe, vis-à-vis la r^e Pierre-Sarrazin.

1752.

Baumé, rue Coquilliere.

Deſprés, rue Ste Avoie.

1753.

Azema, rue Bourtibourg.

1754.

Trevez, rue neuve des petits Champs.

1755.

Simonnet, rue & croix des petits Champs.

Becqueret, rue de Condé.

1757.

Pieron, rue Sainte Marguerite, Fauxbourg S. Germain.

Sillan, r^e S. Louis, p^s le Palais.

Santerre, rue S. Martin.

1758.

* Le Pin, rue des Lombards.

Fr. Am. Lapierre, rue Montmartre.

Labadie Paris, rue Montmartre.

Lebel fils, rue du petit Lyon St Sulpice.

1759.

Brocot, rue Montmartre.

Taxil fils, rue Montmartre.

Clerambourg, rue St Honoré.

Taſſart, vieille rue du Temple.

1761.

Guyart, Faubourg S. Honoré.

Cotel, rue de la Vrilliere.

Aupreſtre, rue de Seine faubourg S. Germain.

Mitouard, rue de Beaune.

Gautier, *à Lorient.*

Chauchon de Minbert, rue Mouffetard.

De Machy, rue du Bacq.

Brongniard, rue de la Harpe.

1762.

Seguin, rue Saint Honoré.

1763.

Chelé, rue du Four F. S. G.

Le Maire, rue S. Denis.

1764.

Marin, rue S. André des Arts.

Solomé, rue S. Paul.

Valmon de Bomare, rue de la Verrerie.

1765.

Vaſſal, rue de Gèvres.

Lainé, Place Maubert.

Goupil, rue des Orties butte S. Roch.

J. B. Pia, Cimetiere S. Jean.

Folope, Faubourg S. Honoré.

Lauron, rue neuve des petits Champs.

1766.

Merceron, rue des Prouvaires.

1767.

Le Brun, r^e de Grenelle Faub. S. G. vis-à-vis la Fontaine.

Buiſſon, au Marché neuf.

1768.

Baillot, rue S. Jacques, vis-à-vis la rue de la Parcheminerie.

Challe, rue du Bacq, F. S. G.

1772.

Romain, à l'Hôpital Général.

Fourcy, rue aux Ours.

Deyeux, à la Croix rouge.

Apoticaires du Corps du Roy, Meſſieurs,

Habert. Jamart. Martin. Forgeot.

Apoticaires privilégiés, sous l'autorité de M. le Grand Prevôt.

Messieurs,

1756.

Poitevin, rue S. Martin, vis-à-vis la rue Aumaire.

1758.

Trochereau, rue de la Verrerie, Cimetiere S. Jean.

1764.

Pecquet, rue S. Jacques, vis-à-vis le Val-de-Grace.

Claye, *Syndic*, place Baudoyer.

1766.

Roblastre, rue Saint Honoré, vis-à-vis les Boucheries des Quinze-vingts.

Le François Deschamps, place Maubert, au coin de la rue Perdue.

1768.

Gallien, r^e S. André-des-Arts, vis-à-vis la rue de l'Eperon.

1770.

Chiquet, r^e Montorgueil, vis-à-vis S. Christophe.

M. Cadet, ancien Apoticaire Major de l'Hôtel Royal des Invalides & des Armées du Roi, de l'Académie des Sciences & de l'Académie Impériale des Curieux de la Nature, rue S. Honoré, à côté de la Croix du Trahoir.

POSTE AUX LETTRES.

Ordre général contenant les jours & les heures du départ des Couriers de la Poste aux Lettres, tant pour les principales Villes de la France que pour les Pays étrangers.

Le Public est averti que les heures du départ des Postes indiquées ci-dessous, sont les heures précises auxquelles les Lettres doivent être mises dans la Boëte de l'Hôtel des Postes, rue Plâtriere; & que lesdites heures étant passées, il ne sera plus possible de faire partir les Lettres que par l'ordinaire suivant. A l'égard des Boëtes qui sont répandues dans la Ville pour la commodité du Public au nombre de trente-huit, il faut observer qu'elles sont levées exactement trois fois par jour; sçavoir, à 8 heures du matin, à midi, & à 7 heures du soir; & pendant le séjour du Roi & de la Cour à Compiegne & à Fontainebleau, elles sont levées le soir une heure plutôt, c'est-à-dire à 6 heures. Toutes les Lettres, dont le départ est indiqué à 10 heures du matin & à midi, doivent être mises avant 8 heures du matin dans les Boëtes de la Ville: celles qui sont indiquées à 2 heures après-midi, doivent y être mises avant midi; & celles qui sont pour la Cour, avant la derniere levée du soir. Lorsque lesdites heures seront passées, il faudra envoyer les Lettres à la Boëte de l'Hôtel des Postes, rue Plâtriere, autrement elles ne partiront que par l'ordinaire suivant.

Nota. 10 h. signifie dix heures du matin; & 2 h. signifie deux heures après midi.

DÉPART POUR LES VILLES DE FRANCE.

A

Abbeville, tous les jours à midi.
Agde, mard. jeud. sam. à 2 heures.
Agen, mardi, sam. à midi.
Ahun, mard. sam. à 2 h.
Aigre, mard. sam. à midi.
Aigues-Mortes, mard. jeud. sam. à 2 h.
Aigueperse, mard. jeud. sam. à 2 h.

Aiguillon, mard. sam. à midi.
Aire en Gascogne, mard. sam. à midi.
Aire en Artois, tous les jours à midi.
Airvaux, mard. sam. à midi.
Aix en Provence, mard. jeud. sam. à 2 heures.
Alais, mard. jeud. sam. à 2 h.
Albert, lundi, mec. sam. à midi.
Alby, dim. mard. à 2 h.
Alençon, lundi, mardi, mec. vend. & sam. à 2 h.
Altkirck, lundi, mec. vend. à midi.
Amberieux, mard. jeud. vendr. sam. à 2 heures.
Ambert, mardi, samedi, à 2 h.
Amboise, tous les jours à 2 h.
Amiens, tous les jours à midi.
Ancenis, Dim. mec. jeud. sam. à 2 h.
Ancy-le-Franc, lundi, vend. à 2 h.
Andusc, mard. jeud. sam. à 2 h.
Angers, Dim. mec. jeudi. sam. à 2 h.
Angerville, tous les jours à 2 h.
Angoulême, mard. sam. à midi.
Annonay, mard. jeud. sam. à 2 h.
Antibes, mard. jeud. sam. à 2 h.
Apt, mard. jeud. sam. à 2 h.
Arbois, lundi, merc. vend. à 2 h.
Arcis-sur-Aube, mardi, jeudi & Dim. à midi.
Ardes en Auvergne, samedi, à 2. h.
Ardres en Picardie, tous les j. à midi.
Argentan en Normandie, lundi, mec. sam. à 2 h.
Argenteuil, tous les jours à 2 h.
Argenton en Berry, dim. à 2 h.
Argenton-Château, Dim. jeud. à 2 h.
Arles, en Provence, mard. jeud. sam. à 2 h.
Arles en Roussillon, mardi, jeudi, samed. à 2 h.
Armentieres, tous les jours à midi.
Arnac, dim. à 2 h.
Arnay-le-Duc, lund. mec. vend. à 2 h.
Arnouville, tous les jours à midi.
Arpajon, ci-devant Châtres, tous les jours à 2 h.
Arras, tous les jours à midi.
Arreau, dimanche à 2 h.
Artenay, tous les jours à 2 h.
Avalon, lundi, mec. vend. à 2 h.
Aubagne, mard. jeud. sam. à 2 h.
Aubenas, mard. jeud. sam. à 2 h.
Aubigny, mard. sam. à 2 h.
Aubusson, mard. sam. à 2 h.
Auch, dim. mard. à 2 h.
Auchy-le château, tous les j. à midi.
Avesnes, mardi, jeudi, sam. à midi.
Avignon, mard. jeud. sam. à 2 h.
Aumale, tous les jours à 2 h.
Aunay en Normandie, mec. sam. à 2 h.
Aunay en Poitou, mard. sam. à midi.
Avranches, mec. sam. à 2 h.
Auray, lundi, mec. sam. à 2 h.
Aurillac, mard. dim. à 2 h.
Auterive, dim. mard. à 2 h.
Autun, lundi, mec. vend. à 2 h.
Auxerre, lundi, mec. vend. à 2 h.
Auxonne, lundi, mec. vend. à 2 h.

B

Bagneres, en Bigorre, mard. sam. à midi.
Bagneres de Luchon, mard. dim. à 2 h.
Bagnols, mard. jeud. sam. à 2 h.
Bailleul, tous les jours à midi.
Bain, lundi, mec. sam. à 2 h.
Bapaume, tous les jours à midi.
Barbezieux, mard. sam. à midi.
Barcelonette, mardi à 2 h.
Barjols, mard. jeud. sam. à 2 h.
Bar-le-Duc, lund. jeud. sam. à midi.
Bar-sur-Aube, lund. mec. vend. à midi.
Bar-sur-Seine, lund. mec. sam. à midi.
Bavay, tous les jours à midi.
Bayeux, tous les jours à 2 h.
Bayonne, mard. sam. à midi.
Bazas, mard. sam. à midi.
Beaucaire, mar. jeud. sam. à 2 h.
Beaufort en Anjou, mec. sam. à 2 h.
Beaugé, mec. sam. à 2 h.
Beaugency, tous les jours à 2 h.
Beaulieu en Limosin, Dim. à 2 h.
Beaulieu en Poitou, mard. sam. à midi.
Beaulieu en Touraine, mardi, samed. à 2 h.
Beaume-les-Dames, lundi, merc. vend. à 2 h.
Beaumont de Lomagne, dim. à 2 h.
Beaumont-le-Roger, mard. vend. à 2 h.
Beaumont-sur-Oise, mardi, jeudi, Dim. à midi.
Beaune, lund. merc. vend. à 2 h.
Beauvais, tous les jours à midi.
Beauvoir-sur-mer, mard. sam. à midi, & merc. à 2 h.
Becherel, lundi, mec. sam. à 2 h.
Befort, lundi, mec. vend. à midi.
Bellac, mard. à midi.
Bellay en Bugey, mard. jeud. vendr. sam. à 2 heures.
Bellemare, tous les jours à 2 h.
Bellesme, lundi, mec. sam. à 2 h.
Belleville en Beaujollois, lund. mec. vend. à 2 h.

Benfeld, lund. mec. vend. à midi.
Bergerac, mard. sam. à midi.
Berg-St-Vinox, tous les jours à midi.
Bernay, mardi, merc. vend. dim à 2 h.
Besançon, lundi, mec. vend. à 2 h.
Bethune, tous les jours à midi.
Beziers, mard. jeud. sam. à 2 h.
Billon, mardi, samedi, à 2 h.
Blamont en Comté, lundi, mercredi, vendredi, à midi.
Blamont en Lorraine, lundi, mard. jeudi, samedi à midi.
Blaye, mard. sam. à midi.
Blois, tous les jours à 2 h.
Boiscommun, mard. jeud. sam. à 2 h.
Boissy Saint-Leger, tous les j. à midi.
Bondy, tous les jours à midi.
Bonnestable, mec. sam. à 2 h.
Bonneval, Dim. mardi, jeudi, à 2 h.
Bonniere, tous les jours à 2 h.
Bonny, mard. jeud. sam. à 2 h.
Bordeaux de Vigny, tous les jours à 2 h.
Bort, mardi, à 2 h.
Boucairam, mard. jeud. sam. à 2 h.
Bouchain, tous les jours à midi.
Boulogne-sur-mer, tous les jours à midi.
Bourbon-Lancy, mard. jeud. sam. à 2 h.
Bourbon-Larchambault, mard. jeud. sam. à 2 h.
Bourbonne-les-Bains, lund. mec. vend. à midi.
Bourdeaux, mardi, samedi, à midi; & mercredi, à 2 h.
Bourdeille, mard. sam. à midi.
Bourgachard, tous les jours à 2 h.
Bourganeuf, mard. à midi.
Bourg-en-Bresse, lundi, mec. vend. à 2 h.
Bourges, mard. jeud. sam. & dim. à 2 h.
Bourg-la-Reine, tous les jours à 2 h.
Bourg-neuf-en-Retz, merc. sam. à 2 h.
Bourgoin, mard. jeud. sam. à 2 h.
Bourmont en Lorraine, lundi, vend. à midi.
Boynes, mardi, jeudi, sam. à 2 h.
Braine, tous les jours à midi.
Bray-sur-Seine, mard. jeud. sam. à midi.
Bressuire, mard. sam. à midi.
Brest, lundi, mec. sam. à 2 h.
Breteuil en Normandie, lundi, mercr. samed. à 2 h.
Breteuil en Picardie, tous les jours à midi.
Brezolles, lundi, mec. sam. à 2 h.
Briançon, mard. sam. à 2 h.
Briare, mard. jeud. sam. à 2 h.
Brie-Comte-Robert, tous les j. à midi,
Brienne, mard. jeud. sam. à midi.
Brignolles, mard. jeud. sam. à 2 h.
Brinon l'Archevêque, lund. mec. vend. à 2 h.
Brionne, tous les jours à 2 h.
Brioude, mard. sam. à 2 h.
Brissac, mercredi, samedi, à 2 h.
Brive la Gaillarde, dim. à 2 h.
Broglio, mard. vend. à 2 h.
Broon, lundi, mec. sam. à 2 h.
Brouage, mercredi & Dim. à 2 h. & sam. à midi.
Buzançois, mardi, dim. à 2 h.

C

Cadillac, mard. sam. à midi.
Caën, tous les jours à 2 h.
Cahors, dim. à 2 h.
Calais, tous les jours à midi.
Calvisson, mard. jeud. sam. à 2 h.
Cambray, tous les jours à midi.
Cannes, mard. jeud. sam. à 2 h.
Cany, lundi, mec. sam. à 2 h.
Carcassonne, mard. jeud. sam. à 2 h.
Carentan, lundi, mec. sam. à 2 h.
Carhaix, lundi, mec. sam. à 2 h.
Carouge, mercredi, samedi, à 2 h.
Cassel en Flandre, tous les jours à midi.
Castelane, mar. jeud. sam. à 2 h.
Casteljaloux, mard. sam. à midi.
Castelnaudary, mard. jeud. sam. à 2 h.
Castelnau de Magnoac, dim. mard. à 2 h.
Castelnau de Medoc, mard. sam. à midi.
Castelnau de Montratier, dim. à 2 h.
Castel-Sarrazin, mar. sam. à midi.
Castillon en Guyenne, mard. sam. à midi.
Castres en Languedoc, dim. mard. à 2 h.
Castres en Guyenne, mard. sam. à midi.
Caudebec, tous les jours à 2 h.
Caussade, mard. dim. à 2 h.
Cerdon, mard. jeud. vend. sam. à 2 h.
Cernay en Alsace, lund. mercr. vend. à midi.
Cette, mercr. jeud. sam. à 2 h.
Chabanois, mardi à midi.
Chablis, lundi, merc. vend. à 2 h.
Chagny, lundi, mec. vend. à 2 h.
Challans, mardi, sam. à midi.
Châlons-sur-Saône, lundi, mec. vend. à 2 h.
Châlons en Champagne, lundi, mard. jeud. vend. sam. dim. à midi.
Chalus, Dim. à 2 h. mard. à midi.
Chambly, dim. mardi, jeudi, à midi.
Chambon, mercr. sam. à 2 h.

Chambrais, mardi, vend. à 2 h.
Champigny, mardi, jeudi, dim. à 2 h.
Champrond, mec. sam. à 2 h.
Chantilly, tous les jours à midi.
Chantonay, mec. Dim. à 2 h.
Chaource, mard. vend. à midi.
Charente, mardi, sam. à midi. Dim. merc. à 2 h.
Charenton, tous les jours à midi.
Charlemont, mard. jeud. sam. à midi.
Charly, lundi, jeudi, sam. à midi.
Charolles, lundi, merc. vend. à 2 h.
Chartres, tous les jours à 2 h.
Châteaubriant, lundi, mec. sam. à 2 h.
Château-du-Loir, Dim. mard. jeudi, à 2 h.
Châteaudun, Dim. mar. jeud. à 2 h.
Château-Gontier, lund. mec. sam. à 2 h.
Château-Landon, mard. jeud. sam. à 2 h.
Château-Landrin, lund. mec. sam. à 2 h.
Châteauneuf en Angoumois, mard. & sam. à midi.
Châteauneuf en Bretagne, lund. merc. sam. à 2 h.
Châteauneuf en Timerais, mercr. dim. à 2 h.
Château-Roux, dim. mardi, à 2 h.
Château-Thiery, tous les jours à midi.
Châteauvillain, lund. mec. vend. à mid.
Châtellerault, mard. sam. à midi.
Châtillon-de-Michailles, mard. jeud. vend. sam. à 2 h.
Châtillon-sur-Indre, mard. sam. à 2 h.
Châtillon-sur-Loing, mard. jeud. sam. à 2 h.
Châtillon-sur-Seine, lundi, mercredi, samedi à midi, & vendredi à 2 h.
Châtillon-sur-Seure, mardi, sam. à midi, & merc. à 2 h.
Chatou, tous les jours à 2 h.
Chaumes, lundi, mec. sam. à midi.
Chaumont en Bassigny, lundi, mec. vend. à midi.
Chaumont-en-Vexin, tous les jours à 2 h.
Chaunay, mard. sam. à midi.
Chauny, lundi, merc. sam. à midi.
Chauvigny, mard. sam. à midi.
Chazelle, mard. jeud. sam. à 2 h.
Chelles, lund. mec. sam. à midi.
Chemillé, mercr. sam. à 2 h.
Chenerailles, mard. sam. à 2 h.
Cherbourg, lund. merc. sam. à 2 h.
Chevilly, tous les jours à 2 h.
Chevreuse, lundi, mec. vend. à 2 h.
Chezy, lundi, jeudi, sam. à midi.
Chinon, mardi, jeudi, Dim. à 2 h.
Choisy-le-Roi, lundi, mardi, jeudi, samedi, à 2 h.
Cholet, mard. samed. à midi, & mec. à 2 h.
Cizai, mardi, vend. à 2 h.
Clamecy, lundi, vend. à 2 h.
Claye, tous les jours à midi.
Clerac, mard. sam. à midi.
Clermont de Lodève, mard. jeud. sam. à 2 h.
Clermont en Argonne, Dim. mardi, vend. à midi.
Clermont en Beauvoisis, tous les jours à midi.
Clermont-Ferrand en Auvergne, mard. jeud. sam. à 2 h.
Clery, tous les jours à 2 h.
Cliffon, mec. sam. à 2 h.
Coignac, mard. sam. à midi. & Dim. mec. à 2 h.
Coincy, tous les jours à midi.
Collioure, mard. jeud. sam. à 2 h.
Colmar en Alsace, lundi, mec. vend. à midi.
Colonges, mard. jeud. vend. sam, à 2 h.
Combourg, lundi, mec. sam. à 2 h.
Commercy, lund. jeud. sam. à midi.
Compiegne, tous les jours à midi; pendant le séjour du Roi, tous les jours à 8 heures du soir.
Conches, tous les jours à 2 h.
Condé en Hainault, tous les jours à midi.
Condé-sur-Noireau, mec. sam. à 2 h.
Condom, mard. sam. à midi.
Confolens, mard. à midi.
Conneré, mec. sam. à 2 h.
Corbeil, lundi, mard. jeud. sam. à 2 h.
Corbie, lundi, mec. sam. à midi.
Corbigny, lundi & jeudi à 2 h.
Cosne, mard. jeud. sam. à 2 h.
Coubert, tous les jours, à midi.
Couhé, mard. sam. à midi.
Coulange, lundi, vend. à 2 h.
Coulomiers, mec. vend. dim. à midi.
Courson, mard. sam. à midi.
Courville, mec. sam. à 2 h.
Coutances, lundi, mec. sam. à 2 h.
Coutras, mard. sam. à midi.
Cozés, mard. sam. à midi.
Crecy en Brie, merc. vend. dim. à midi.
Creil, tous les jours à midi.
Cremieu, mard. jeud. vend. samed. à 2 h.

Crespy en Valois, tous les jours à midi.
Cressensac, dim. à 2 h.
Crest, mard. jeud. sam. à 2 h.
Croissenville, tous les jours à 2 h.

D

Dammartin, tous les jours à midi.
Dax, mard. sam. à midi.
Decise, samedi à 2 h.
Delle, lundi, merc. vend. à midi.
Derval, lundi, mec. sam. à 2 h.
Die, mard. jeud. sam. à 2 h.
Dieppe, tous les jours à 2 h.
Dieuse, lundi, jeudi, sam. à midi.
Digne, mard. jeud. sam. à 2 h.
Dijon, lundi, mec. vend. à 2 h.
Dinan en Bretagne, lundi, mec. sam. à 2 h.
Dinant sur Meuse, mardi, jeudi, sam. à midi.
Dol en Bretagne, lundi, mec. sam. à 2 h.
Dole en Franche-Comté, lundi, mec. vend. à 2 h.
Domfront, lundi, mec. sam. à 2 h.
Donchery, tous les jours à midi.
Donnemarie, tous les jours à midi.
Dormans, tous les jours, excepté le merc. à midi.
Douay, tous les jours à midi.
Doulans, tous les jours à midi.
Dourdan, lundi, mec. vend. sam. à 2 h.
Dozulé, tous les jours à 2 h.
Draguignan, mard. jeud. sam. à 2 h.
Dreux, lundi, mec. sam. à 2 h.
Dunkerque, tous les jours à midi.
Dun-le-Roi, mardi, samedi, à 2 h.
Durtal, mec. sam. à 2 h.

E

Ecouën, tous les jours à midi.
Ecouy, tous les jours à 2 h.
Ecure, tous les jours à 2 h.
Elbeuf, tous les jours à 2 h.
Embrun, mard. sam. à 2 h.
Enghien-les-Paris, tous les jours à 2 h.
Ensisheim, lund. merc. vend. à midi.
Epernay, tous les jours, excepté le mec. à midi.
Epernon, tous les jours à 2 h.
Epinal, lund. jeud. sam. à midi.
Etpalion, dim. à 2 h.
Essonne, lund. mard. jeud. sam. à 2 h.
Etaire, mardi, merc. samed. dim. à midi.
Etampes, tous les jours à 2 h.
Etrechy, tous les jours à 2 h.
Eu, Dim. mardi, jeudi, sam. à 2 h.
Evran, lund. mercr. samed. à 2 h.
Evreux, tous les jours à 2 h.

F

Falaise, lundi, mec. sam. à 2 h.
— Foire de Guibray, tous les jours à 2 h.
Farmoutiers, mec. vend. Dim. à midi.
Fauville, tous les jours à 2 h.
Fecamp, tous les jours à 2 h.
Fere Champenoise, dim. mard. jeud. à midi.
Fere en Tardenois, tous les jours à midi.
Feuilletin, mard. sam. à 2 h.
Feurs, mard. jeud. sam. à 2 h.
Figeac, dim. à 2 h.
Fismes, tous les jours à midi.
Florac, mard. jeud. sam. à 2 h.
Foix, dim. mard. à 2 h.
Fontainebleau, lund. mard. jeud. sam. à 2 h. & dans le séjour du Roi, tous les jours à 8 heures du soir.
Fontenay en Brie, lundi, mec. sam. à midi.
Fontenay-le-Comte, mard. sam. à midi, dim. & merc. à 2 h.
Forcalquier, mard. jeud. sam. à 2 h.
Fougeres, lundi, mec. sam. à 2 h.
Foulletourte, mec. sam. à 2 h.
Franconville, tous les jours à 2 h.
Fréjus, mard. jeud. sam. à 2 h.
Fresnay, lundi, mec. sam. à 2 h.
Fronton, dim. à 2 h.

G

Gaillac, dim. mard. à 2 h.
Gaillon, tous les jours à 2 h.
Gallardon, lund. merc. vend. à 2 h.
Gandelu, tous les jours à midi.
Ganges, mard. jeud. sam. à 2 h.
Gannat, mard. jeud. sam. à 2 h.
Gap, mard. sam. à 2 h.
Genouillac, mard. jeud. sam. à 2 h.
Gex, mard. jeud. vend. sam. à 2 h.
Gien, mard. jeud. sam. à 2 h.
Gignac, mard. jeud. sam. à 2 h.
Gimont, dim. mard. à 2 h.
Gizors, tous les jours à 2 h.
Gonesse, tous les jours à midi.
Gournay en Brie, tous les jours à 2 h.
Grandpré, mard. merc. sam. à midi.
Grandville, lundi, mec. sam. à 2 h.
Grasse, mard. jeud. sam. à 2 h.
Gravelines, tous les jours à midi.
Gray, lundi, mec. vend. à 2 h.
Grenade de Marsan, mard. sam. à midi.
Grenade-sur-Garonne, dim. mard. à 2 h.
Grenoble, mard. jeud. sam. à 2 h.

Grignols, mardi, sam. à midi.
Grizolles, mard. à midi, & dim. à 2 h.
Guerande, lund. mec. sam. à 2 h.
Gueret, mard. sam. à 2 h.
Guigne en Brie, tous les jours à midi.
Guingamp, lundi, mec. sam. à 2 h.
Guiscard, tous les jours à midi.
Guise, mardi, jeudi, sam. à midi.
Gy en Comté, lund. vend. à 2 h.

H

Absheim, lund. merc. vend. à midi.
Haguenau, lund. jeud. sam. à midi.
Ham en Picardie, tous les jours à midi.
Harfleur, tous les jours à 2 h.
Hazebrouck, tous les jours à midi.
Hedé, lund. mec. sam. à 2 h.
Hennebon, lundi, mec. sam. à 2 h.
Hesdin, lundi, mec. jeudi, sam. à midi.
Honfleur, tous les jours à 2 h.
Houdan, lundi, mec. sam. à 2 h.
Hunningue, lundi, mec. vend. à midi.

I

Illiers, lundi, mec. vend. à 2 h.
Ingrande, dim. mec. jeud. sam. à 2 h.
Joigny, lundi, mec. vend. à 2 h.
Joinville, lundi, jeudi, sam. à midi.
Joncy, lundi, merc. vend. à 2 h.
Jonsac, mec. dim. à 2 h.
Joyeuse, mard. jeud. sam. à 2 h.
Isigny, mec. sam. à 2 h.
Isloire, mard. sam. à 2 h.
Issoudun, mard. sam. à 2 h.
Is-sur-Thil, lund. mec. vend. à 2 h.

L

Labassée, mardi, jeudi & dim. à midi.
La Bresle, mard. jeud. sam. à 2 h.
La Bussiere, mar. jeud. sam. à 2 h.
La Charité-sur-Loire, mar. jeud. sam. à 2 h.
La Chastre en Berry, mard. sam. à 2 h.
La Châtaigneraye, mard. sam. à midi.
La Ciotat, mard. jeud. sam. à 2 h.
La Côte-saint-André, mard. jeud. sam. à 2 h.
La Ferté, lundi, mec. sam. à midi.
La Ferté-Bernard, mec. sam. à 2 h.
La Ferté-Gaucher, mec. vend. dim. à midi.
La Ferté-Lowendalh, mard. dim. à 2 h.
La Ferté-Milon, tous les jours à midi.
La Ferté-sous-Jouarre, tous les jours, excepté le mercredi, à midi.
La Fleche, dim. mec. jeudi, sam. à 2 h.
La Floceliere, mard. sam. à midi.
La Flote, mard. sam. à midi, & mec. dim. à 2 h.
Lagny, tous les jours à midi.
La Grolle, mard. sam. à midi.
La Haye en Touraine, mard. sam. à midi.
Laigle, lundi, mec. sam. à 2 h.
Laignes, lundi, vend. à 2 h.
Lailly, tous les jours à 2 h.
La Linde, mard. sam. à midi.
La Maison-Neuve, lundi, mec. vend. à 2 h.
Lamballe, lundi, mec. sam. à 2 h.
Lambesc, mard. jeud. sam. à 2 h.
La Mothe-Achard, mard. sam. à midi.
La Mothe-Sainte-Heraye, mard. sam. à midi.
Landaw, lund. jeud. sam. à midi.
Landernau, lundi, mec. sam. à 2 h.
Landrecy, mardi, jeudi, sam. à midi.
Langeac, mardi, samedi, à 2 h.
Langeais, mardi, jeudi, dim. à 2 h.
Langenerie, tous les jours à 2 h.
Langogne, mard. jeud. sam. à 2 h.
Langres, lundi, mec. vend. à midi.
Laon, tous les jours à midi.
La Pacaudiere, mard. jeud. sam. à 2 h.
La Palisse, mardi, jeudi, sam. à 2 h.
La Queue, lundi, mec. sam. à 2 h.
La Réolle, mard. sam. à midi.
La Roche-Bernard, lundi, mec. sam. à 2 h.
La Rochefoucault, mard. sam. à midi.
La Rochelle, mardi, samedi à midi, merc. & dim. à 2 h.
La Roche-Serviere, mard. sam. à midi.
La Roche-sur-Yon, mard. sam. à midi.
La Souterraine, dim. à 2 h.
Lasperes, mard. sam. à midi.
La Tour-Dupin, mard. jeud. sam. à 2 h.
Laval, lundi, mec. sam. à 2 h.
Lavaur, dim. mard. à 2 h.
La Ville-aux-Clercs, mardi, jeudi, dim. à 2 h.
Launoy, tous les jours à midi.
La Voulte, mard. jeud. sam. à 2 h.
Lauterbourg, lund. jeud. sam. à midi.
Leblanc, mard. à midi, & dim. à 2 h.
Le Bolhard, tous les jours à 2 h.
Le Bourgtheroude, tous les jours à 2 h.
Le Bourget, tous les jours à midi.
Le Bugue en Périgord, mard. sam. à midi.

Le Buys, mard. jeud. sam. à 2 h.
Le Castelet en Picardie, tous les jours à midi.
Le Châtelet en Brie, mec. vend. à 2 h.
Lectoure, mard. sam. à midi.
Ledigan, mard. jeud. sam. à 2 h.
Le Dorat, mardi, à midi.
Le Fort l'Ecluse, mard. jeud. vend. sam. à 2 h.
Le Fort-Louis, lund. jeud. sam. à midi.
Le Havre, tous les jours à 2 h.
Le Luc, mard. jeud. sam. à 2 h.
Le Lude, mec. sam. à 2 h.
Le Mans, dim. mec. jeudi, sam. à 2 h.
Le Martigue, mard. jeud. sam. à 2 h.
Le Mas-d'Azil, dim. mardi, à 2 h.
Le Meillerault, mardi & vend. à 2 h.
Le Mesle-sur-Sarte, lund. mec. sam. à 2 h.
Le Neubourg, dim. jeud. à 2 h.
Lens en Artois, tous les jours à midi.
Le Péage de Rouſſillon, mard. jeud. sam. à 2 h.
Le Pont de Beauvoiſin, mard. jeud. sam. à 2 h.
Le Pont de l'Arche, tous les jours à 2 h.
Le Pont de Neuilly, tous les jours à 2 h.
Le Pont-Saint-Eſprit, mard. jeud. sam. à 2 h.
Le Port-Louis, lundi, mec. sam. à 2 h.
Le Port-Sainte-Marie, mardi, sam. à midi.
Le Port-Saint-Pere, mercr. sam. à 2 h.
Le Puy en Velay, mard. jeud. sam. à 2 h.
Le Queſnoy, tous les jours à midi.
Le Ribay, lundi, mec. sam. à 2 h.
Les Andely, tous les jours à 2 h.
Le Sap, mardi, vend. à 2 h.
Les Eſſarts en Poitou, mard. sam. à 2 h.
Les Granges, tous les jours à midi.
Les Herbiers, mard. sam. à midi.
Les Ormes, mard. sam. à midi.
Leſpard, mard. sam. à midi.
Les Roſiers, mardi, jeudi, dim. à 2 h.
Les Sables d'Olonne, mard. sam. à midi, dim. & merc. à 2 h.
Le Tilliers, tous les jours à 2 h.
Les Trois-Volets, mardi, jeudi, dim. à 2 h.
Les Vans, mard. jeud. sam. à 2 h.
Le Temple, mard. sam. à midi.
Le Vaudreuil, tous les jours à 2 h.
Le Vigan, mard. jeud. sam. à 2 h.
Levroux, mard. dim. à 2 h.
Lezat, dimanche, mardi, à 2 h.
Libourne, mardi, sam. à midi.
Ligniere en Berry, mard. sam. à 2 h.
Ligny en Barrois, lundi, jeudi, sam. à midi.
Lille en Flandre, tous les jours à midi.
L'Illebonne, tous les jours à 2 h.
Limoges, mard. à midi, & dim. à 2 h.
Limoux, mard. jeud. sam. à 2 h.
Linas, tous les jours à 2 h.
L'Iſle-Adam, dim. mard. jeud. à midi.
L'Iſle-Bouchard, mard. jeud. dim. à 2 h.
L'Iſle d'Alby, dim. mard. à 2 h.
L'Iſle de Corſe, mardi, sam. à 2 h.
L'Iſle de Ré, mard. sam. à midi, dim. & merc. à 2 h.
L'Iſle d'Oleron, merc. dim. à 2 h. & sam. à midi.
L'Iſle Dodon, mardi, dim. à 2 h.
L'Iſle-Jourdain, dim. mard. à 2 h.
Liſieux, tous les jours à 2 h.
Livaroſt, tous les jours à 2 h.
Livry, tous les jours à midi.
Lizy, tous les jours à midi.
Loches, mardi & sam. à 2 h.
Lodève, mard. jeud. sam. à 2 h.
Lombez, dim. mard. à 2 h.
Longny au Perche, lundi, mec. sam. à 2 h.
Longjumeau, tous les jours à 2 h.
Longwy, dimanche, mardi, vendredi, à midi.
Lons-le-Saunier, lundi, mec. vend. à 2 h.
Lorient, lundi, mec. sam. à 2 h.
Loriol, mard. jeud. sam. à 2 h.
Louans, lundi, vend. à 2 h.
Loudeac, lundi, merc. sam. à 2 h.
Loudun, mardi, jeudi, dim. à 2 h.
Loupian, mard. jeud. sam. à 2 h.
Louviers, tous les jours à 2 h.
Louvres, tous les jours à midi.
Luçon, mec. dim. à 2 h.
Lunel, mard. jeud. sam. à 2 h.
Lunéville, lundi, jeudi, sam. à midi.
Lure, lundi, mec. vend. à midi.
Luzarche, tous les jours à midi.
Luzygnan, mard. sam. à midi.
Lyon, mardi, à 10 h. du mat. & lundi, merc. jeudi, vend. samedi, à midi.

M

Machecoul, mec. sam. à 2 h.
Mâcon, lundi, mec. vend. à 2 h.
Magny en Vexin, tous les jours à 2 h.
Magny-Guiſcard en Picardie, tous les jours à midi.
Maintenon, tous les jours à 2 h.
Malicorne, mec. sam. à 2 h.

Manle en Angoumois, mardi, sam. à midi.
Manosque, mard. jeud. sam. à 2 h.
Mantes-sur-Seine, tous les jours à 2 h.
Marans, mec. Dim. à 2 h.
Marcigny-sur-Loir, lund. merc. vend. à 2 h.
Marennes, sam. à midi, dim. mec. à 2 h.
Marigny, tous les jours à midi.
Marle, dim. mard. vendr. à midi.
Marmande, mard. sam. à midi.
Marnay, mercredi, à 2 h.
Marsal, lundi, jeudi, sam. à midi.
Marseille, mard. jeud. sam. à 2 h.
Martre, mardi, dim. à 2 h.
Marvejols, mar. jeud. sam. à 2 h.
Maubeuge, tous les jours à midi.
Maurlac, mardi à 2 h.
Mauzé en Aunis, mard. sam. à midi.
Maye, tous les jours à midi.
Mayenne, lundi, mec. sam. à 2 h.
Mazeres, dim. mard. à 2 h.
Meaux, tous les jours à midi.
Melun, tous les jours, excepté le dim. à 2 h.
Mende, mard. jeud. sam. à 2 h.
Meru, mardi, jeudi, dim. à midi.
Merville, mardi, mec. sam. dim. à midi.
Mery-sur Seine, lund. mec. sam. à midi.
Metz, tous les jours, excepté le mec. à midi.
Meulan, tous les jours à 2 h.
Meun-sur-Loir, tous les jours à 2 h.
Meximieux, mard. jeud. vend. sam. à 2 h.
Mezieres, tous les jours à midi.
Mielan, dimanche, mardi, à 2 h.
Milhaud, dim. jeud. à 2 h.
Mirambeau, dim. mercr. à 2 h.
Mirande, mardi, dim. à 2 h.
Mirebeau, mard. sam. à midi.
Mirecourt, lund. jeud. sam. à midi.
Mirepoix, mard. jeud. sam. à 2 h.
Moirans, mard. jeud. sam. à 2 h.
Moissac, mard. sam. à midi.
Molsheim, dim. mardi, vend. à midi.
Monaco, mard. jeud. sam. à 2 h.
Mondidier, tous les jours à midi.
Monistrol, mard. jeud. sam. à 2 h.
Monnerville, tous les jours à 2 h.
Montaigu en Poitou, mard. sam. à midi.
Montaigu-lez-Combr, mardi, sam. à 2 h.
Montargis, mard. jeud. sam. à 2 h.
Montauban en Quercy, mard. à midi; & dim. à 2 h.
Montauban en Bretagne, lundi, mecr. sam. à 2 h.
Montbart, lundi, mec. vend. à 2 h.
Montbazon, mad. sam. à midi.
Montbrison, mard. jeud. sam. à 2 h.
Mont-Cenis, lund. merc. vend. à 2 h.
Mont-Dauphin, mard. sam. à 2 h.
Mont-de-Marsan, mard. sam. à midi.
Mont-Doubleau, mardi, jeudi, Dim. à 2 h.
Montelimart, mard. jeud. sam. à 2 h.
Montendre, merc. dim. à 2 h.
Montfort-Lamaury, tous les jours à 2 h.
Montignac, mard. sam. à midi.
Montlieu, mard. sam. à midi.
Mont-Louis, mard. jeud. sam. à 2 h.
Montluçon, mard. sam. à 2 h.
Montluel, mard. jeud. vend. sam. à 2 h.
Montmarault, mardi, samedi, à 2 h.
Montmedi, lund. merc. sam. à midi.
Montmirel, mardi, vend. dim. à midi.
Montmorillon, mard. à midi.
Montpellier, mard. jeud. sam. à 2 h.
Montpont, mard. sam. à midi.
Montereau-faut-Yonne, lund. mercr. vend. à 2 h.
Montrejeau, mard. dim. à 2 h.
Montreuil-aux-Lyons, lund. jeud. sam. à midi.
Montreuil-Largille, mard. vend à 2 h.
Montreuil-sur-Mer, tous les jours à midi.
Montrichard, mardi, sam. à 2 h.
Mont-Segur, mard. sam. à midi.
Moret, lundi, mec. & vend. à 2 h.
Morlaix, lundi, mec. sam. à 2 h.
Mormans, tous les jours à midi.
Mortagne au Perche, lundi, mec. sam. à 2 h.
Mortagne en Poitou, mard. sam. à midi.
Mortain, mec. sam. à 2 h.
Morterolle, dim. à 2 h.
Mortrée, lund. mec. sam. à 2 h.
Moulins en Bourbonnois, mard. jeud. sam. à 2 h.
Mouzon, lundi, mec. sam. à midi.
Muret, dim. mard. à 2 h.
Musidan, mard. sam. à midi.
Mussillac, mec. sam. à 2 h.
Mussy-Levesque, lund. merc. sam. à midi.

Nancy,

N

NAncy, lund. mard. jeudi & sam. à midi.
Nangis, tous les jours à midi.
Nanterre, tous les jours à 2 h.
Nantes, dim. lund. mec. jeud. sam. à 2 h.
Nanteuil-Audouin, tous les jours à midi.
Nanteuil-sur-Marne, lundi, jeudi, sam. à midi.
Nantua, mard. jeud. vend. sam. à 2 h.
Narbonne, mar. jeud. sam. à 2 h.
Neausle-le-Château, lundi, mec. sam. à 2 h.
Nemours, mard. jeudi, sam. à 2. h.
Nerac, mard. sam. à midi
Neuf-Brisac, lundi, merc. & vend. à midi.
Neufchâteau, lund. jeud. sam. à midi.
Neufchâtel en Bray, tous les jours, à 2 h.
Nevers, mard. jeud. sam. à 2 h.
Neuilly S. Front, tous les jours à midi,
Neuvy-sur Loire, mard. jeud. sam. à 2 h.
Nîmes, mard. jeud. sam. à 2 h.
Niort, mard. sam. à midi.
Noaillé, mardi. sam. à midi.
Noé, mardi, dim. à 2 h.
Nogaro, dimanche, mardi, à 2 h.
Nogent-le-Rotrou, mec. sam. à 2 h.
Nogent-sur-Seine, tous les jours à midi.
Nogent-sur-Vernisson, mard. jeud. sam. à 2 h.
Nonancourt, lundi, mec. sam. à 2 h.
Nouan, dim. mardi, à 2 h.
Noyers en Bourgogne, lundi, mardi, vend. à 2 h.
Noyers-Menard, mardi, vend. à 2 h.
Noyon, tous les jours à midi.
Nozay en Bretagne, mec. sam. à 2 h.
Nuits, lundi, mec. vend. à 2 h.
Nyons en Dauphiné, mard. jeud. sam. à 2 h.

O

OLeron en Bearn, mard. sam. à midi.
Olioules, mard. jeud. sam. à 2 h.
Omonville, tous les jours à 2 h.
Orange, mard. jeud. sam. à 2 h.
Orbec, mardi, vend. à 2 h.
Orchies, tous les jours à midi.
Orgon, mard. jeud. sam. à 2 h.
Orléans, tous les jours à 2 h.
Ornans, lund. mard. vend. à 2 h.
Orthez, mard. sam. à midi.
Oudon, mec. sam. à 2 h.
Ousson-sur-Loire, mard. jeud. sam. à 2 h.

P

PAcy-sur-l'Eure, tous les jours à 2 h.
Painbeuf, mec. sam. à 2 h.
Palluau, mardi, samedi, à midi.
Pamiers, dim. mard. à 2 h.
Paray-le-Monial, merc. vend. à 2 h.
Parcé-sur-Sarthe, mec. sam. à 2 h.
Parthenay, mard. sam. à midi.
Pau en Bearn, mard. sam. à midi.
Perecy en Bourgogne, merc. vend. à 2 h.
Perigueux, mard. sam. à midi.
Peronne, tous les jours à midi.
Perpignan, mard. jeudi, samedi à 2 h.
Pertuis, mard. jeud. sam. à 2 h.
Petiviers, mardi, jeudi, sam. à 2 h.
Peyrac, dim. à 2 h.
Pezenas, mard. jeud. sam. à 2 h.
Phalsbourg, tous les jours, excepté le mercredi, à midi.
Philippeville, mardi, jeudi, sam. à midi.
Pierre-Buffiere, dim. à 2 h.
Pierrelatte, mar. jeud. sam. à 2 h.
Pinon, tous les jours à midi.
Plelan, lund. mec. sam. à 2 h.
Ploërmel, lundi, mec. sam. à 2 h.
Poissy, tous les jours à 2 h.
Poitiers, mard. sam. à midi.
Poligny en Comté, lundi, mec. vend. à 2 h.
Pompidou, mard. jeud. sam. à 2 h.
Pons en Saintonge, merc. dim. à 2 h.
Pontarlier, lundi, mec. vend. à 2 h.
Ponteaudemer, tous les jours à 2 h.
Pont-à-Mousson, lundi, jeudi, sam. à midi.
Pontchartrain, lundi, mec. sam. à 2 h.
Pont-Château, mec. sam. à 2 h.
Ponthierry, mard. jeud. sam. à 2 h.
Pontivi, lundi, mec. sam. à 2 h.
Pont-Levêque, tous les jours à 2 h.
Pontoise, tous les jours à 2 h.
Pontorson, mec. sam. à 2 h.
Pont-Sainte-Maixance, tous les jours à midi.
Pont-sur-Seine, tous les jours à midi.
Pont-sur-Yonne, lund. mec. vend. à 2 h.
Pornic, mec. sam. à 2 h.
Pouillac en Guyenne, mard. sam. à midi.
Pouilly-sur-Loire, mard. jeud. sam. à 2 h.

Pouſſauge, mard. ſam. à midi.
Preignac, mard. ſam. à midi.
Preuilly, mard. ſam. à 2 h.
Prez-en-Pail, lundi, mec. ſam. à 2 h.
Privas en Vivarais. mard. jeud. ſam. à 2 h.
Provins, tous les jours à midi.
Puydarieux, dim. mard. à 2 h.
Puy-Laurens, mard. jeud. ſam. à 2 h.

Q

Querhoent, mardi, jeudi, Dim. à 2 h.
Quimpercorentin, lundi, mec. ſam. à 2 h.
Quimperlé, lundi, mec. ſam. à 2 h.
Quingey, lundi, mec. vend. à 2 h.

R

Rabaſteins, dim. mard. à 2 h.
Rambouillet, tous les jours à 2 h.
Raon-l'Etape, jeudi, ſam. à midi.
Razez, mard. à midi; dim. à 2 h.
Rebets, mec. vend. dim. à midi.
Redon, lundi, mec. ſam. à 2 h.
Regmalard, lundi, mec. ſam. à 2 h.
Reims, tous les jours à midi.
Remiremont, lundi, jeudi ſam. à midi.
Remoulins, mard. jeud. ſam. à 2 h.
Rennes, lundi, mec. ſam. à 2 h.
Rethel, tous les jours à midi.
Revel, mardi, jeudi, ſam. à 2 h.
Ribeyrac, mard. ſam. à midi.
Richelieu, mardi, jeudi, dim. à 2 h.
Rieux, dim. mard. à 2 h.
Riez, mard. jeud. ſam. à 2 h.
Riom, mard. jeud. ſam. à 2 h.
Ris, lund. mard. jeud. ſam. à 2 h.
Rivedegié, mard. jeud. ſam. à 2 h.
Roanne, mard. jeud. ſam. à 2 h.
Rochechouard, mardi à midi.
Rochefort en Aunis, mard. ſam. à midi, dim. mec. à 2 h.
Rocroy, lundi, mec. ſam. à midi.
Rodez, dim. mardi, à 2 h.
Romans, mard. jeud. ſam. à 2 h.
Romorantin, mard. dim. à 2 h.
Roquevaire, mard. jeud. ſam. à 2 h.
Roſporden, lundi, mec. ſam. à 2 h.
Rouen, tous les jours à 2 h.
Rouffac, lund. merc. vend. à midi.
Roye, tous les jours à midi.
Rozay en Brie, lund. merc. ſam. à midi.
Ruffec, mardi, ſamedi, à midi.

S

Sablé dans le Maine, mec. ſam. à 2 h.
Saint-Afrique, dim. mardi, à 2 h.
Saint-Aignan en Berry, lundi, merc. ſam. à 2 h.
Saint-Amant en Flandres, tous les j. à midi.
Saint-Amand en Berry, mard. ſam. à 2 h.
Saint-Ambroix, mard. jeud. ſam. à 2 h.
Saint-Beat, dim. à 2 h.
Saint-Benoiſt du Sault, dim. à 2 h.
Saint-Brieux, lundi, mec. ſam. à 2 h.
Saint-Cernin, dim. mardi, à 2. h.
Saint-Chaumont, mard. jeud. ſam. à 2 h.
Saint-Cibardeaux, mard. ſam. à 2 h.
Saint-Clar en Armagnac, mardi, ſam. à midi.
Saint-Claude, lundi, mec. vend. à 2 h.
Saint-Coſme, merc. ſam. à 2 h.
Saint-Denys, tous les jours à 2 h.
Saint-Dié en Lorraine, jeud. ſam. à midi.
Saint-Dié-ſur-Loir, tous les jours à 2 h.
Saint-Dizier, lund. jeud. ſam. à midi.
Saint-Eſprit, mard. jeud. ſam. à 2 h.
Saint-Etienne en Forêt, mard. jeud. ſam. à 2 h.
Saint-Fargeau, mard. jeud. ſam. à 2 h.
Saint-Florentin en Bourgogne, lundi, mec. vend. à 2 h.
Saint-Florent-le-Vieux, mec. ſam. à 2 h.
Saint-Flour, mard. ſam. à 2 h.
Sainte-Foy en Agenois, mard. ſam. à midi.
Saint-Fulgent, mec. Dim. à 2 h.
Saint-Gaudens, mard. dim. à 2 h.
Saint-Georges-ſur-Loire, mercr. jeud. ſam. dim. à 2 h.
Saint-Gerant, mard. jeud. ſam. à 2 h.
Saint-Germain en Laye, tous les jours à 2 h.
Saint-Gilles en Languedoc, mard. jeud. ſam. à 2 h.
Saint-Gilles-ſur-Vic, mard. ſam. à midi.
Saint-Giron, dim. mardi, à 2 h.
Saint-Hilaire du Harcouet, mec. ſam. à 2 h.
Saint-Hyppolyte en Languedoc, mard. jeud. ſam. à 2 h.
Saint-Hubert-le-Roi, tous les jours, à 2 h.
Sainte-James, mec. ſam. à 2 h.
Sainte-Livrade, mard. ſam. à midi.

Sainte-Marie-aux-Mines, jeudi, sam. à midi.
Sainte-Maure, mard. sam. à midi.
Sainte-Reine, lundi, mec. vend. à 2 h.
Saintes, mard. sam. à midi, mercr. & dim. à 2 h.
Saint-Jean d'Angely, mardi, sam. à midi, mercr. dim. à 2 h.
Saint-Jean de Gardoningue, mard. jeud. sam. à 2 h.
Saint-Jean-le Vieux, mard. jeud. vend. sam. à 2 h.
Saint-Junien, mard. à midi.
Saint-Just, tous les jours à midi.
Saint-Laurent des Eaux, tous les jours, à 2 h.
Saint-Léonard, mard. à midi.
Saint-Lo, lundi, mec. sam. à 2 h.
Saint-Lys, dim. mard. à 2 h.
Saint-Macaire, mard. sam. à midi.
Saint-Maixant, mard. sam. à midi.
Saint-Malo, lundi, mec. sam. à 2 h.
Saint-Marcellin, mard. jeud. sam. à 2 h.
Saint-Martin de Valmeroux, mardi, à 2 h.
Saint-Martory, dimanche à 2 h.
Saint-Maurice au Perche, lundi, merc. sam. à 2 h.
Saint-Maximin, mard. jeud. sam. à 2 h.
Ste-Mennehoult, dim. mard. vend. à midi.
Saint-Mihel, lund. jeud. sam. à midi.
Saint-Nicolas en Lorraine, lund. jeud. sam. à midi.
Saint-Nicolas de la Grave, mard. sam. à midi.
Saint-Omer, tous les jours à midi.
Saint-Peray, mard. jeud. sam. à 2 h.
Saint-Pere-en-Retz, mec. sam. à 2 h.
Saint-Pierre-le-Moutier, mard. jeud. sam. à 2 h
Saint-Pol, en Artois, lundi, mec. jeudi & sam. à midi.
S. Pol de Léon, lundi, merc. samedi, à 2 h.
Saint-Paul trois Châteaux, mard. jeud. sam. à 2 h.
Saint-Pons en Languedoc, mard. jeud. sam. à 2 h.
Saint-Pourçain, mard. jeud. sam. à 2 h.
Saint-Privas en Périgord, mard. sam. à midi.
Saint-Quentin, tous les j. à midi.
Saint-Rambert, mard. jeud. vend. sam. à 2 h.
Saint-Remy en Provence, mar. jeud. sam. à 2 h.
Saint-Romain en Caux, tous les jours à 2 h.
Saint-Saën, tous les jours à 2 h.
Saint-Savin, mardi à midi.
Saint-Savinien du Port, mardi, sam. à midi. Dim. mec. à 2 h.
Saint-Seine, lundi, mec. vend. à 2 h.
Saint-Sever Gascogne, mard. sam. à midi.
Saint-Symphorien de Lay, mard. jeud. sam. à 2 h.
Saint-Valier, mard. jeud. sam. à 2 h.
Saint-Vallery sur Somme, tous les jours à midi.
Saint-Vallery en Caux, lundi, mec. sam. à 2 h.
Saint-Venant, tous les jours à midi.
Saint-Yrier de la Perche, mard. sam. à midi.
Salbris, dim. mardi à 2 h.
Salins, lundi, mec. vend. à 2 h.
Salon, mard. jeud. sam. à 2 h.
Samatan, dim. mard. à 2 h.
Sancerre, mard. jeud. à 2 h.
Sarlat, dim. à 2 h.
Sarrebourg, tous les jours, excepté le merc. à midi.
Sarre-Louis, mardi, vend. Dim. à midi.
Savenay, mec. sam. à 2 h.
Saverdun, dim. mard. à 2 h.
Saverne, tous les jours, excepté le mec. à midi.
Saulieu, lundi, mec. vend. à 2 h.
Saumur, mardi, jeudi, Dim. à 2 h.
Sauves, mard. jeud. sam. à 2 h.
Sauzé, mard. sam. à midi.
Scheleſtat, lundi, merc. & vend. à midi.
Sedan, tous les jours à midi.
Sées, lundi, mec. sam. à 2 h.
Selongé, lundi, mec. vend. à 2 h.
Semur, lundi, mec. vend. à 2 h.
Senlis, tous les jours à midi.
Sennecey, lundi, mec. vend. à 2 h.
Sens, mardi, jeudi, samedi à midi; & lundi, merc. vend. à 2 h.
Seve, tous les jours à 2 h.
Seure en Bourgogne, lundi, mec. vend. à 2 h.
Seyſſel, mard. jeud. vend. sam. à 2 h.
Sézanne, lundi, mec. sam. à midi.
Sierentz, lundi, merc. vend. à midi.
Sillery, lundi, jeudi, samedi à midi.
Sifteron, mard. jeud. sam. à 2 h.
Soiſſons, tous les jours à midi.
Sombernon, lund. merc. vendr. à 2. h.
Sommieres, mard. jeud. sam. à 2 h.
Soubize, sam. à midi; dim. mec. à 2 h.

Souillac, dim. à 2 h.
Souvigny, mard. sam. à 2 h.
Stenay, lundi, mec. sam. à midi.
Strasbourg, tous les jours, excepté le mec. à midi.
Sumesne, mard. jeud. sam. à 2 h.

T

Taillebourg, mard. sam. à midi. Dim. mec. à 2 h.
Tain, mard. jeud. sam. à 2 h.
Tarare, mard. jeud. sam. à 2 h.
Tarascon en Provence, mard. jeud. sam. à 2 h.
Tarascon en Foix, mard. dim. à 2 h.
Tarbes, mard. sam. à midi.
Tartas, mard. sam. à midi.
Tauves, mardi, à 2 h.
Terrasson, dim. à 2 h.
Thann, lund. merc. vend. à midi.
Thiers, mard. sam. à 2 h.
Thionville, lundi, jeudi, sam. à midi,
Tiré, mec. Dim. à 2 h.
Thiviers, mard. sam. à midi.
Thouars en Poitou, mardi, jeudi, Dim. à 2 h.
Tiffauge, mard. sam. à midi.
Tillieres, lundi, mec. sam. à 2 h.
Tonnai-Boutonne, mard. sam. à midi. Dim. mec. à 2 h.
Tonnay-Charente, mard. sam. à midi. & merc. dim. à 2 h.
Tonneins, mard. sam. à midi.
Tonnerre, lundi, mec. vend. à 2 h.
Toftes, tous les jours à 2 h.
Toul, lundi, jeudi, sam. à midi.
Toulon, mard. jeudi, sam. à 2 h.
Toulon-sur-Aroux, merc. vend. à 2 h.
Toulouse, dim. mard. jeudi, à 2 h.
Tournans, lundi, mec. sam. à midi.
Tournus, lundi, mec. vend. à 2 h.
Tours, tous les jours à 2 h.
Toury, tous les jours à 2 h.
Trappe, tous les jours à 2 h.
Triel, tous les jours à 2 h.
Trouard en Normandie, tous les jours à 2 h.
Troyes, tous les jours à midi.
Tulles, dim. à 2 h.
Turcoin, tous les jours à midi.

V

Vabres, dim. mardi, à 2 h.
Valancey en Berry, lund. merc. sam. à 2 h.
Valence en Dauphiné, mardi, jeud. sam. à 2 h.
Valence d'Agenois, mardi & sam. à midi.
Valenciennes, tous les jours à midi.
Vallemont, tous les jours à 2 h.
Valogne, lundi, mec. sam. à 2 h.
Vandeuvres, lundi, mec. vend. à midi.
Vannes, lundi, mec. sam. à 2 h.
Varades, mec. sam. à 2 h.
Varenne en Bourbonnois, mard. jeud. sam. à 2 h.
Varenne en Argonne, dim. mard. vend. à midi.
Vassy en Champagne, lund. jeud. sam. à midi.
Vatan, mardi, dim. à 2 h.
Vaureas, mard. jeud. sam. à 2 h.
Vence, mard. jeud. sam. à 2 h.
Vendôme, Dim. mardi, jeudi, à 2 h.
Verberie, tous les jours à midi.
Verdun, Trois Evêchés, Dim. mard. vend. à midi.
Vermenton, lundi, mec. vend. à 2 h.
Verneuil au Perche, lundi, mec. sam. à 2 h.
Vernon, tous les jours à 2 h.
Vernoux, mardi, jeud. sam. à 2 h.
Versailles, tous les jours, à 9 heures du soir; & pendant les voyages de la Cour, tous les jours à 2 h.
Versoix, mard. jeud. vend. sam. à 2 h.
Vertus en Champagne, lund. jeud. sam. à midi.
Vervins, dim. mardi, vend. à midi.
Vézelay, lund. vend. à 2 h.
Vezoul, lundi, mec. & vend. à midi.
Vic en Lorraine, tous les jours à midi, excepté le merc.
Vicfezensac, dim. mard. à 2 h.
Vienne en Dauphiné, mard. jeud. sam. à 2 h.
Vierzon, mardi, dim, à 2 h.
Vignory, lundi, vendr. à midi.
Ville-Dieu-les-Poëlles, mec. sam. à 2 h.
Villefort, mard. jeud. sam. à 2 h.
Ville-Franche de Confl. mard. jeud. sam. à 2 h.
Ville-Franche en Beaujollois, lundi, mec. vend. à 2 h.
Ville-Franche de Lauragais, mardi, jeudi, sam. à 2 h.
Ville-Franche en Rouergue, dim. mard. à 2 h.
Villejuif, mard. jeud. sam. à 2 h.
Villenauxe, lund. mec. sam. à midi.
Villeneuve d'Agenois, mard. sam. à midi.
Villeneuve d'Avignon, mard. jeud. sam. à 2 h.
Villeneuve de Berg, mard. jeud. sam. à 2 h.

Villeneuve-la-Guyard, lundi, mec. vend. à 2 h.
Villeneuve-le-Roy, lundi, mec. vend. à 2 h.
Villeneuve-Saint-Georges, mec. vend. à 2 h.
Villers-Cotterets, tous les jours à midi.
Vincennes, tous les jours à midi,
Vire, mec. sam. à 2 h.
Vitaux, lund. mec. vend. à 2 h.
Vitré, lundi, mec. sam. à 2 h.
Vitry-le-François, lundi, jeudi, sam. à midi.
Viviers, mard. jeud. sam. à 2 h.
Vivonne, mard. sam. à midi.
Void, lundi, jeudi, sam. à midi.
Vousieres, mard. merc. sam. à midi.
Uzerche, dim. à 2 h.
Uzès, mard. jeud. sam. à 2 h.
Weissembourg en Alsace, lund. jeud. sam. à midi.

Y

Yerville, lundi, jeudi à 2 h.
Yvetot, tous les jours à 2 h.

DEPART POUR LES PAYS ETRANGERS.

ESPAGNE ET PORTUGAL.

Les Lettres pour Madrid & toute l'Espagne, Lisbonne & tout le Portugal, partent les mardi & samedi à 10 heures du matin.

ANGLETERRE.

Les Lettres pour Londres & l'Angleterre, l'Ecosse & l'Irlande, partent les lundi & jeudi à 10 heures du matin. Les Personnes qui écriront des Provinces auront soin d'affranchir leurs Lettres jusqu'à Paris, autrement elles seront renvoyées dans les endroits d'où elles seront parties, pour y rester au rebut, jusqu'à ce que le port en ait été payé jusqu'à Paris.

Les Lettres pour Mahon & l'Isle Minorque, partent les mardi, jeudi & samedi à 10 heures du matin. *Il faut en payer le port jusqu'à Marseille.*

PAYS-BAS AUTRICHIENS ET HOLLANDOIS.

Les Lettres pour Bruxelles, Anvers, Bruges, Charleroy, Courtray, Gand, Nivelles, Ostende, Termonde, Mons, Ath, Ypres, Menin, Furnes, Nieuport, Warneton, & tout le Brabant & le Hainaut Autrichien, partent tous les jours à 10 heures du matin.

Pour le Duché de Luxembourg, les lundi, jeudi & samedi à 10 heures du mat.

Pour Ruremonde, Gueldre, Arnheim, Grave & Nimegue, les lundi, mardi, vendredi & samedi à 10 heures du matin.

Pour Maestreicht & Tongres, les lundi, mardi, jeudi & vendredi à 10 heures du matin.

Pour le Duché de Limbourg, tous les jours à 10 heures du matin.

Pour Amsterdam, Rotterdam, la Haye, Leyde, Harlem, Dort, Middelbourg, Flessingue, Utrecht, Groningue, Breda, Bois-le-Duc, Berg-op-Zoom, & autres Villes de la Hollande & de la Zélande, les lundi & vendredi à 10 heures du matin.

ALLEMAGNE.

Les Lettres pour Ausbourg, Canstat, Kell, Ulm, Rinhausen, Francfort-sur-le-Mein & Nuremberg, l'Archevêché de Mayence, les Evêchés de Spire & de Worms, Manheim & tout le Palatinat du Rhin, Vienne en Autriche, la Styrie, la Carinthie, la Carniole, le Tirol, les Evêchés de Trente & de Brixen, la Bohême, la Moravie, la Hongrie, l'Esclavonie, la Transilvanie & la Silésie Autrichienne, Munich, l'Archevêché de Salsbourg, les Evêchés de Freysingen, de Ratisbonne, de Passau & toute la Baviere, le Duché de Wirtemberg, le Marquisat de Baden, Fribourg en Brisgaw & toute la Souabe, les Evêchés de Bamberg, de Wurtzbourg & d'Aichtet, le Margraviat de Bareith, le Marquisat d'Anspach, Altorff, Mulhausen en Thuringe, Erfurt, Hanau, Darmstat, Wetzlaer & toute la Franconie & la Wétéravie, partent les lundi, mardi, jeudi, vendredi, samedi & dimanche à 10 heures du matin. *Il faut absolument affranchir jusqu'à la frontiere de France toutes les Lettres pour tous ces endroits; autrement elles resteront au rebut.*

Pour le Duché des Deux-Ponts, les mardi, vendredi & dimanche à 10 heures du matin. *Il faut affranchir.*

Pour Treves, Coblentz, Andernach, les lundi, jeudi & samedi à 10 heures du matin.

Pour Aix-la-Chapelle, Cologne, Bonn, Liege, Huy, Spa, le Duché de Bremen & l'Electorat d'Hanovre, tous les jours à 10 heures du matin.

Pour Maseick, le Duché de Juliers, Dusseldorff & les Duchés de Berg, de Westphalie, & de Cleves, le Comté de la Marck, les Evêchés de Paderborn & d'Osnabruck, Minden, Embdem, Dresde, Leipsick, Weimar, Gotha, la Principauté d'Anhalt & toute la Saxe, Cassel & la Hesse, Berlin, Francfort-sur-l'Oder & toute la marche de Brandebourg, Stetin & la Poméranie Prussienne, Konigsberg & le Royaume de Prusse, Breslaw & la Silésie Prussienne, les Duchés de Brunsvick, de Magdebourg, de Mecklembourg & de Curlande, la haute & basse Lusace, les lundi, mardi, vendredi & samedi à 10 heures du matin.

Pour Hambourg & le Duché d'Holstein, Lubeck, Stralsund, & la Poméranie Suédoise, les lundi, & vendredi à 10 heures du matin.

LA POLOGNE ET ETATS DU NORD.

Les Lettres pour Dantzick, Varsovie & toute la Pologne, Copenhague & tout le Dannemarck, la Norwege & l'Islande, Stockholm & toute la Suede, Saint-Petersbourg, Revel, Riga, Moscow & toute la Russie, partent les lundi & vendredi à 10 heures du matin.

LA SUISSE.

Les Lettres pour les Cantons de Berne & de Fribourg, Lausanne & le Pays de Vaud, le Comté de Neufchâtel & le Valais, partent les lundi, mercredi & vendredi à 2 heures. *Il faut affranchir jusqu'à Pontarlier.*

Pour Basle & les Cantons de Uri, Undervald, Schwitz, Zug, Soleure, Lucerne, Glaris, Appenzel & Schaffouse, ainsi que pour Saint-Gal & le Pays des Grisons, les lundi, mercredi & vendredi à midi.

Pour Geneve, les mardi, jeudi, vendredi & samedi à 10 heures du matin.

L'ITALIE.

Les Lettres pour Chambery & la Savoie, Turin & le Piémont, & pour tout le Royaume de Sardaigne, partent les mardi & samedi à 10 heures du matin. *Il faut absolument les affranchir.*

Pour Oneille, Villefranche & le Comté de Nice, les mardi, jeudi & samedi à 2 heures après-midi. *Il faut les affranchir.*

Pour Milan, Pavie, Crémone & tout le Milanois, les mardi & samedi à 10 h. du matin. *Il faut absolument les affranchir, autrement elles resteront au rebut.*

Pour le Duché de Mantoue, les Etats de la République de Venise, Florence, Pise, Sienne, Livourne & toute la Toscane, le mardi à 10 heures du matin. *Il faut nécessairement affranchir. Cependant les Lettres pour la République de Lucques en Toscane, peuvent partir sans être affranchies.*

Pour Parme, Plaisance, Modene, Bologne & Ferrare, les mardi, à 10 heures du matin. *Il faut affranchir.*

Pour Genes, Rome, Naples & toute la Sicile, le mardi à 10 heures du matin.

Pour l'Isle de Malthe, Constantinople & toute la Turquie, & pour toutes les Villes du Levant, *il faut affranchir les Lettres jusqu'à Marseille*, & elles partiront par cette voie, les mardi, jeudi & samedi à 2 heures après-midi.

OBSERVATIONS ESSENTIELLES.

Il est très-défendu de mettre de l'or & de l'argent dans les Lettres. Il y a un Bureau à l'Hôtel des Postes où l'on reçoit l'argent que l'on veut envoyer dans les Provinces.

Il y a aussi un Bureau pour recevoir tous les paquets qui contiennent des effets de conséquence.

Il faut que toutes les Lettres pour les Colonies Françoises de l'Amérique & pour les Indes soient affranchies jusqu'au Port de Mer par lequel elles doivent passer; autrement elles resteront au rebut.

Il eſt bon d'affranchir toutes les Lettres pour les Majors des Regimens, les Curés, les Procureurs & autres perſonnes publiques, parce qu'ils les refuſent, lorſque le port n'en eſt pas payé.

Les perſonnes qui écriront dans des Villages ou des Châteaux qui ne ſont pas connus, ſont averties de mettre au bas des adreſſes de leurs Lettres le nom de la Ville la plus proche de ces endroits.

Il y a pluſieurs Villes qui portent le même nom; il faut avoir grand ſoin de les diſtinguer en mettant au bas des adreſſes le nom de la Province.

Pour les Lettres des Soldats & Gens de Guerre, il faut mettre exactement le nom du Regiment & celui de la Compagnie.

Il faut apporter au Bureau Général des Poſtes, rue Plâtriere, toutes les Lettres qui ſont ſujettes à l'affranchiſſement. Les autres peuvent être miſes dans les boëtes qui ſont placées dans les différens quartiers de la Ville.

Il y a en outre en cette Ville une Poſte intérieure. Elle eſt ſi connue, & les Bureaux ſi multipliés pour le ſervice, que nous nous bornons à mettre ſous les yeux ſes objets d'utilité & le peu de dépenſe dont elle eſt.

On ne paye que *deux ſols* pour le port de toutes Lettres, Cartes, Billets & Paquets qui n'excéderont pas le poids de *deux onces*, pour quelque quartier que ce ſoit, & *un ſol* de plus pour les Paquets qui ſeroient de *trois* ou *quatre onces*. Les Paquets d'un poids plus conſidérable doivent être portés dans un des Bureaux de diſtribution établis dans les différens quartiers, avec les Receveurs deſquels le Public pourra faire des abonnemens, tant pour le Port deſdits Paquets, que pour l'envoi de tous papiers publics autoriſés, tels qu'*Ecrits périodiques*, *Billets de cérémonies*, *Factums*, *Mémoires*, &c. Cet abonnement diminuera le port relativement au nombre.

La taxe des Envois pour les maiſons hors de l'enceinte des Barrieres de la Ville & Fauxbourgs de Paris, eſt d'*un ſol* plus forte.

Le Bureau général de la régie, Place du Chevalier du Guet.

MESSAGERIES ROYALES, COCHES, & Caroſſes, avec le jour de leur départ.

L'on aura ſoin d'envoyer la veille du départ une déclaration *de ce que contiennent les malles, porte-manteaux, paquets, & ballots deſtinés, ſoit pour les Villes frontieres, ſoit pour les Villes où il y a Douanne. A l'égard des marchandiſes & hardes pour la Flandre Impériale, il faut deux* déclarations datées & ſignées, *de leur valeur argent de France, & du poids des étoffes de ſoye ou de laine.*

Abbeville, & route, logent les Meſſagers & Caroſſes rue S. Denis, vis-à-vis les Filles-Dieu; partent le mardi & ſamedi en tout tems à cinq h. du mat. vont hyver & été en quatre jours; paſſent par Saint-Denis, Luſarche, Chantilly, Creil, Clermont, Breteuil, Amiens, & Flichecourt. Place 16 liv. Port 1 ſou 6 den. Et part d'Abbeville le mercredi ſeulement.

Agdes, *Voyez* Lyon.

Agen, *voyez* Bergerac.

Aigremont, *V.* Dijon par la Bourgog.

Aire en Artois. Place de caroſſe 26 liv. Port 3 ſ. *Déclaration* pour les marchandiſes. *Voyez* Arras.

Aiſay-le-Duc, *Voyez* Dijon par la Champagne.

Aiſy-ſous-Rougemont, *Voyez* Dijon par la Bourgogne.

Aix en Provence, *Voyez* Lyon.

Alby, *Voyez* Toulouſe.

Aiençon, le Meſle-ſur-Sarthe, Verneuil, Beaumont-le-Vicomte, les Caroſſes & Meſſageries, rue Pavée S. André, à l'Hôtel S. François, partent le jeudi matin & arrivent le lundi. Place, 20 liv. par livre peſant, 2 ſols. On peut

encore trouver des places le lundi matin par le Carosse de Rennes, & le mercredi à midi par le Chariot.

Allemagne, & toutes les Villes qui en dépendent. *Voyez* Strasbourg.

Alsace, & toutes les Villes qui en dépendent, *voyez* Strasbourg.

Amboise, *Voyez* Tours.

Ambrieres, *Voyez* Laval.

Amiens, Luzarches, Chantilly, Creil, Clermont, Saint-Just, Breteuil, Flers, & route, rue S. Denis, vis-à-vis les Filles-Dieu; part les mardi, jeudi, & samedi à cinq heures du matin; va en trois jours l'hyver, & en deux jours & demi en été, & suit la même route de celui d'Abbeville. Place 12 l. Port 1 s.

Anceny, *Voyez* Nantes.

Andelot, *Voyez* Langres & Chaumont: place, 28 liv. 10 s. port 3 s.

Angers, la Fleche, Beaufort, Beaugé, Brissac, Candé, Château-Gontier, Chollet, Châtillon-Mauléon, Chemillé, Craon, Conneré, Duretal, Fouletourte, la Ferté-Bernard, Malicorne, Maulévrier, Nogent-le-Rotrou, Pouancé, Sablé, Segré, Vesin, Vihiez, rue d'Enfer porte S. Michel; le Fourgon part de Paris le mardi à six heures du matin, & arrive à Angers le lundi au matin, d'où il repart le dimanche matin pour arriver à Paris le vendredi au soir; le Carosse part de Paris le vendredi à six heures du matin, arrive à Angers le jeudi au soir, d'où il repart le mercredi matin, pour arriver à Paris le mardi au soir, en été; & le mercredi matin en hiver. On fournit pour ces routes *Chaises*, *Berlines*, & *chevaux de selle*. On a établi nouvellement un fourgon de Nantes à Angers, qui repart d'Angers pour Nantes si-tôt après l'arrivée de celui de Paris, pour conduire les voyageurs & les gros bagages. Il s'y trouve aussi des bidets pour les Cavaliers & des Chaises. On fait sur les gros envois des compositions raisonnables & proportionnées à la conséquence & à la répétition des objets.

Angerville, Artenay, *Voyez* Orléans.

Angoulême, Couhé, Chaulnay, Verteuil, Civray, Ruffec, Mausle, Pontchuret, Banniere, Saussay, Villefagnan, Saint Cibardeau, Château-neuf, Aigre, Coignac, Jarnac & autres, rue Contrescarpe, part le Charriot de Messagerie le samedi dix heures du matin, repart ledit charriot d'Angoulême, le dimanche à midi, arrive le lundi à Paris, prix six sols de la livre. Part dudit Angoulême, du premier lundi ou mercredi après le 15 Décembre jusqu'au Carnaval, un second charriot de Messagerie, le mercredi à midi pour Paris, pour faciliter les envois du gibier, pâtés & autres, même prix que dessus, arrive à Paris le samedi; part de Paris tous les samedis six heures du matin, une Berline à huit places, dans laquelle il y a quatre places pour Angoulême à monter dans une Chaise à Poitiers, part d'Angoulême le dimanche à midi; prix des places 105 li. avec nourriture, & sans nourriture 69 liv. vingt livres pesant *gratis* par personne, & 4 s. du surplus des hardes. Les Cavaliers pour Blaye, Périgueux & Bergerac, trouveront place à la Berline jusqu'à Angoulême, où on leur donnera des bidets pour ces endroits.

Anspach, Augsbourg, Aschaffenbourg, *Voyez* Strasbourg.

Antibes, Arles, *Voyez* Lyon.

Arc en Barrois, rue de Bracq au Marais: place 28 livres 10 sols; port 3 s. *Voyez* le Carosse de Langres.

Arcy-sur-Aube, *Voyez* Troyes.

Argentan, Séez & Falaise; les Carosses & Messageries, rue Pavée Saint-André, à l'Hôtel Saint-François, partent le jeudi matin, & arrivent le lundi.

Argentat, Aubusson, *Voyez* Aurillac.

Argenton en Berry, rue d'Enfer Saint Michel, port 3 sols.

Armentieres, *Voyez* Lille.

Arnay-le-Duc, *Voyez* Lyon. A Arnay-le-Duc il y a un Messager qui se charge de ce qui se trouve destiné pour Autun.

Arpajon, Montlhéry, Linas, & Dourdan, rue & Fauxbourg S. Jacques, près la rue S. Dominique; part une charette les mardi, jeudi & samedi à 8 h. du matin, repart d'Arpajon les lundis, mercredis & vendredis à 10 h. du matin. Il y a aussi une Chaise, qui depuis le premier Décembre jusqu'au premier Avril part les lundi, mercredi & vendredi, & repart d'Arpajon les mardi, jeudi & samedi à midi: elle part

en été tous les jours à 7 h. du matin, & d'Arpajon à 2 h. après-midi.

Arras, Aire, Béthune, Dunkerque, S. Omer, rue S. Denis, vis-à-vis les Filles-Dieu, ce Carosse passe par Senlis, Pont, Gournay, Roye, Omiécourt, Péronne, Bapaume; part le mardi & vendredi, à cinq heures du matin. Place, 21 livres. Port, 2 s. 6 d. *Déclaration.*

Avalon, *Voyez* Lyon.

Avesne, place, 24 liv. port, 3 s. *Voyez* Maubeuge.

Augsbourg, *Voyez* Strasbourg.

Auguste, *Voyez* Strasbourg, rue de la Verrerie, à l'hôtel de Pomponne.

Avignon, *Voyez* Lyon.

Aumale (Duché de), *Voyez* Eu.

Avranches, Ecouché, Fremantel, Domfront, Tinchebray, Mortain, Saint-Hilaire du Harcouet, Ducé, Sainte-Jame, Pontorson, Hieme, le Haras du Roi, Nonant & Mesleraut. Les Messagers logent sur le quai des Augustins, à la Pomme d'or, & partent tous les mardis à midi, & arrivent le lundi matin.

Auray, Autrain. *Voyez* Rennes.

Aurillac, Argental, Aubusson, Boz, Meinac, Trignal, Ussel, rue d'Enfer, près la place S. Michel. Le Messager part le mercredi à 10 h. du matin, & arrive à pareil jour.

Ausch, *Voyez* Toulouse.

Autun, *Voyez* Arnay-le-Duc.

Auvergne, le Puy, Mende, Saint-Flour, Issoire, Brioude, Saint-Pourçain, Gannat, Aigueperse, Riom, Clermont, & route, logent les Carosses de ces lieux, quai des Célestins, au Bureau de la Diligence, qui partent de Paris à 6 heures précises du matin le jeudi en hiver, & le lundi en été; & de Clermont le samedi pour arriver à Paris le huitieme jour.

Auxerre par terre, *Voyez* la Diligence de Lyon.

Auxerre par eau; les Coches d'eau d'Auxerre à Paris, Joigny & Monesteau réunis, partent de Paris les mercredis & samedis, à 7 heures du matin en été, & à 8 heures en hiver. Le Carosse d'Auxerre à Châlons qui correspond avec ces Coches, est interrompu de la Toussaint à Pâques; leur Bureau est quay des Célestins, au dessus de celui des Diligences de Lyon.

Auxonne, *Voyez* Dijon par la Bourgogne, & Dijon par la Champagne.

Bain, Baude, Bazouches. *Voyez* Rennes.

Bâle, Berlain, Bitche, Beffort, Blamont, Brisac vieux & neuf, Bruyeres. *Voyez* Strasbourg, rue de la Verrerie, & Besançon, quai des Célestins.

Bapaume. Place, 18 liv. port, 2 sols. *Voyez* Arras.

Barbesieux, *voyez* Blaye.

Bar-le-Duc & villes du Barrois, *Voyez* Strasbourg, rue de la Verrerie.

Bar-sur-Aube, Clairaux, *Voyez* Langres: 24 liv. 10 s. la place, port 2 s. 6 d. Et part de Bar-sur-Aube pour venir à Paris, le mardi en été, le mercredi en hiver. S'adresser au Directeur du lieu.

Bar-sur-Seine, *Voyez* Dijon par la Champagne.

Bareith par Strasbourg, *V.* Strasbourg.

Bassou, *Voyez* Lyon & Dijon par la Bourgogne, & le Coche d'eau d'Auxerre.

Bayeux, Issigny, Carrentan, Valognes, Montebourg, Bricquebec, Cherbourg, & autres lieux du Cotentin; les Carosses & Messageries, rue S. Denis, vis-à-vis les Filles-Dieu, partent le lundi à 5 heures du matin. Port 2 s. 6 d. la livre. Il part de Caen une berline pour Bayeux & le Cottentin.

Bayonne, Montdemarsant, Agen, Dacqs, S. Jean de Luz, Nerac, Tarbes, Tartas, & autres; le Carosse rue Contrescarpe, part le mardi à 10 heures du matin, comme Bordeaux, & *une déclaration.*

Beaucaire, *Voyez* Lyon.

Beaugé, Beaufort, *Voyez* Angers.

Beaulieu, *voyez* Loches.

Beaumont-le-Roger en Normandie, *Voyez* Evreux.

Beaumont-le-Vicomte, *Voyez* Alençon.

Beaumont-sur-Oise, Merloux, Ercuis, Noyentelle, Mouchy, Precy, Presle, Mosselle, & route; Messagerie & Carosse, rue Montorgueil, à l'Image Saint Christophe, part le mercredi & samedi à 9 heures du matin.

Beaune, *Voyez* Dijon par la Bourgogne, par la Champagne, & par la Diligence de Lyon.

Beauvais, passant par Beaumont & Tillard; le Carosse rue S. Denis, vis-à-vis les Filles-Dieu; part tous les lundis & jeudis à 5 heures du matin, &

arrive le même jour ; repart de Beauvais les mercredis & samedis ; il est bien suspendu, & aussi doux qu'une Berline. La place est fixée à 9 l. On trouve des Berlines & des Chaises particulieres.

Beffort, *Voyez* Besançon.

Bellegarde en Gâtinois, par Essonne, Fontainebleau, Nemours, Beaumont & route : le Carosse de ces lieux, quay des Célestins, à la Diligence, partira le mercredi, pour arriver le jeudi, & sera de retour à Paris le lundi. Cette Voiture communique de Briarre à Châteauneuf & de Châteauneuf à Briarre.

Bellesme, Regmalard, Mamers, Nogent-le-Rotrou, Chateauneuf, Nogent-le-Roy, rue d'Enfer S. Michel ; le Fourgon part le mardi à six heures du matin. Le Carosse d'Angers, qui part le vendredi à six heures du matin, prend pour tous les lieux ci-dessus, *Voyez* Angers.

Belisle en mer, Belisle en terre, Becherel. *Voyez* Rennes.

Bergerac, Villemblar, Grignolle, Sarlat, Lausun, Agen, Laforce, Mucidant & autres, rue Contrescarpe, part le charriot de Messagerie le vendredi à dix heures du matin, va en dix jours, prix 6 sols de la livre. Les cavaliers de Bergerac trouveront places à Angoulême dans la Chaise, ou continueront à Paris, en bidet ; prix 105 livres portés & nourris.

Berlin par Strasbourg, *Voyez* Strasbourg, rue de la Verrerie.

Bernay, *Voyez* Evreux.

Berry & route. *Voyez* Bourges.

Berfuire, *voyez* Saumur.

Besançon par Dijon, quai des Célestins, à la Diligence de Lyon, le Carosse part toujours à 6 h. du matin le vendredi & le lundi, & se rend à Besançon en 8 jours en été, & en 9 en hyver ; il passe par la route de Bourgogne jusqu'à Joigny, & ensuite par Saint-Florentin, Tonnerre, Aisy-sous-Rougemont, Montbard, Lucenay-le-Duc, Villeneuve, Chanceaux, Sainseine, Valsuson, Dijon, Genlis, Auxonne, Dole, & Besançon : on prend pour Gray, Montbelliard, Beffort, Vesoul, Pontarlier, Neufchâtel, & autres Villes de Franche-Comté ; il y a à Besançon une correspondance de Carosses pour ces différens endroits. *Nota.* Il part aussi dudit Besançon une Diligence le Dimanche, pour Colmar & autres Villes de la haute Alsace, & le même jour une autre Diligence pour Bâle & Huningue. Il faut une *déclaration* par écrit signée & datée, pour les effets que l'on envoye, à commencer depuis la sortie de Dijon, & estimer lesdits effets suivant leur juste valeur.

Il a été aussi établi un Coche d'eau de Châlons-sur-Saone à Auxonne, lequel part tous les quatre jours, & communique, tant en allant qu'en venant, avec les Diligences de Lyon.

Bethune, Place 25 liv. Port 3 sols. *Déclaration. Voyez* Arras pour le départ.

Biel, Blamont en Lorraine, *Voyez* Strasbourg, rue de la Verrerie.

Blaye, Roulet, Barbesieux, Petignac, Reignac, La Grolle, Chevanceau, Lagarde-Montlieu, Montendre, Cavignac, Saint-André de Cusac, Carbon-blanc, la Bastide, & autres, *voyez* Bordeaux pour le Carrosse, Messagerie & Guimbarde. Les cavaliers pour Blaye trouveront place à la Berline d'Angoulême ; & s'ils vont en droiture à cheval, prix 104 liv. portés & nourris.

Bleré, *voyez* Loches.

Blois, Cléry, Lailly, Saint-Laurent-des-Eaux, Saint-Dié, Chambor, Mer, Montrichard, Saint-Aignan-en-Berry, & autres, rue Contrescarpe, part le Carosse le lundi & le mercredi matin à cinq heures en été & à dix heures en hiver, repart de Blois le dimanche à midi, arrive à Paris le jeudi ; & le mardi à midi pour arriver le samedi à midi. Passent en outre toutes les semaines à Blois deux Berlines à huit places, & le Carosse de Bordeaux où on peut trouver place. On trouve Berlines & Chaises extraordinaires au Bureau pour la commodité du public.

Boiscommun, *voyez* Orléans.

Boissy-Saint-Leger, *Voyez* Brie-Comte-Robert.

Bolbec, *Voyez* Rouen.

Bonnestable & route du Mans, *Voyez* le Mans.

Bonneval, *Voyez* Châteaudun.

Bordeaux, Bayonne, Pau, Medoc, Condom, Blaye, le petit Niort, Pont, Xaintes, Briou, Varaise, La Villedieu-Daunay, Saint-Jean-d'Angely, Chenêts, Lamotte, Saint-Leger de Mesle & autres, rue Contrescarpe, part le

Caroſſe le mardi à midi ; on prend pour les paquets en droiture ; il faut pour toutes marchandiſes & autres effets, des *déclarations* ; repart de Bordeaux le ſamedi ; prix des places 78 liv. & 5 ſols de la livre peſant ; prend pour Blaye & autres. Part de même de Paris tous les vendredi à dix heures du matin, un charriot de Meſſagerie, va en dix jours à Bordeaux ; prix 7 ſols de la livre eu égard à la diligence de route, repart le mercredi de Bordeaux. Part tous les ſamedis à ſix heures du matin une Berline à huit places, dont quatre places pour Bordeaux juſqu'à la Baſtide, & quatre places pour Angoulême ; à Poitiers, ces perſonnes ſont relevées par des Chaiſes à quatre juſqu'à la Baſtide ; prix des places 140 l. portés & nourris, & ſans nourriture 92 liv. vingt livres peſant *gratis* par place, & 5 ſ. du reſtant des hardes ; repart ladite Chaiſe de la Baſtide le jeudi à midi. Le Fourgon part tous les vendredis à dix heures du matin, & arrive le mardi à midi, depuis Pâques juſqu'à la Touſſaints, & le lundi au ſoir depuis la Touſſaints juſqu'à Pâques.

Boulogne. *Voyez* Calais ; c'eſt le même Caroſſe.

Bourbon-Larchambault, dit *les Bains*, *Voyez* le Caroſſe de Moulins, où l'on trouve des Chaiſes & Berlines pour Bourbon-Larchambault.

Bourbonne-les-Bains, *Voyez* le Caroſſe de Langres. On paye juſqu'à Langres 25 liv. port 3 ſ. Le lendemain de l'arrivée à Langres, on trouve un Caroſſe pour Bourbonne, place 3 liv. qui repart le Dimanche pour venir rejoindre le Caroſſe de Langres.

Bourbonnois, paſſant par Briare, Neuvy, Bonny, Coſne, la Charité, S. Pierre-le-Moutier, Bourbon-les-Bains, Vichy, *&c. Voyez* Moulins.

Bourganeuf, *Voyez* Limoges.

Bourg-en-Breſſe, *Voyez* Mâcon.

Bourges, Aubuſſon, la Châtre, Saint-Amand, Leblanc en Berry, Meung, Logny, & autres, rue Contreſcarpe ; part le Caroſſe le ſamedi à 5 heures du matin en été, & le vendredi à 10 h. en hiver ; arrive à Paris le dimanche, repart de Bourges le mardi. Place, 25 l.

Bourgogne, Pont, Auxerre, Sens, Montbart, Noyers, & route, quai des Céleſtins.

Bourgueuil, *Voyez* Saumur.

Bourmont, *Voyez* Neufchâteau & Chaumont en Baſſigny.

Boz, *Voyez* Aurillac.

Bralay, *Voyez* Loches.

Breſt, Broons, & Province de Bretagne. *Voyez* Rennes.

Breteuil, *Voyez* Amiens.

Breteuil, *Voyez* Evreux.

Brezolles, Saint-Maurice, Mortagne, rue du Jour, à la Croix de Lorraine. La Meſſagerie part le mardi & le vendredi, à 9 heures du matin.

Briarre, Bellegarde, Châteauneuf, quai des Céleſtins.

Bricquebec, *Voyez* Bayeux.

Brienne-le-Château, *Voyez* Bar-ſur-Aube.

Brie-Comte-Robert, paſſant par Charenton, Creteil, Boiſſy-Saint-Leger, Groſbois, & route ; les Caroſſes rue de Bracq, partent le ſamedi à ſept heures du matin. On donne auſſi des places au départ de Paris dans le caroſſe de Provins qui part le mardi, lorſqu'il y en a de vacantes. L'on trouve à Brie, pour le retour à Paris, le caroſſe de Troyes qui en part le mardi à midi ; celui de Provins, le vendredi à ſept heures du matin ; & celui de Langres en été le ſamedi, & en hiver le dimanche à ſept heures du matin. Place, 3 liv. 10 ſols.

Briſſac, Berlin, Bourbonne, Bain, Bruyeres, Bithes, *Voyez* rue de la Verrerie, à l'hôtel de Pomponne.

Briſſac, *Voyez* Angers.

Brives, *Voyez* Limoges.

Broons, *Voyez* Rennes.

Brou, Illiers en Beauce, *v.* Chartres.

Bruges, *Voyez* Lille.

Bruxelles, Liége, Maſtricht, & toute la Hollande, paſſant par Cambray & Valenciennes, Diligence en trois jours en été, & trois jours & demi en hiver. Nourri, 70 liv. non nourri, 63 liv. Port, 4 ſols 6 den. Les Voyageurs qui auront place de Paris à Bruxelles & retour, ne payeront plus pour leurs bagages & hardes, que 15 liv. du cent peſant, au lieu de 22 liv. 10 ſols que payeront les hardes & bagages ſans avoir place. *Deux déclarations de la valeur, argent de France. Voyez* la Diligence de Lille, qui part de deux jours l'un.

Caen, la Commanderie, le Neubourg, la Riviere-Thibouville, Duranville, Thiberville, Creſſenville, &

retour desdits lieux à Mantes, Meulan, Poissy, Saint-Germain en Laye, & Paris ; les Carosses & Messageries, rue S. Denis, vis-à-vis les Filles-Dieu, partent le Dimanche à midi, à commencer trois semaines après Pâques ; & le lundi à 5 heures du matin, à commencer du mois d'Octobre. Il faut envoyer les hardes & ballots la veille de bonne heure. Il en coute de Paris à Caen dans des Gondoles bien suspendues, 21 liv. par place. Port 1 s. 6 d. la livre. On trouve des Chaises & Berlines pour le service extraordinaire.

Cahors, Castelnau de Monratier, Figeac, Rhodez, Villefranche de Rouergue, rue d'Enfer, près la place S. Michel : le Messager part le mercredi à 10 heures du matin, & arrive à pareil jour.

Calais, Tillard, Beauvais, Oudeuil, Poix, Erraine, Abbeville, Montreuil, Boulogne, & route, rue S. Denis, vis-à-vis les Filles-Dieu ; le Carosse part le vendredi à 8 heures du matin, & revient le Dimanche ; part de Calais le lundi. On prend aussi pour Dunkerque. De Paris à Calais, 30 liv. & du port 3 sous. Place pour Boulogne 25 liv. 2 s. 6 den. du port. Montreuil, 20 l. du port 2 sous. On trouve dans ce Bureau des Chaises & Berlines pour les lieux de cette route.

Cambray, *Voyez* la diligence de Lille ou Valenciennes. Nourri 45 liv. Port 2 sous 6 den. *Déclaration.*

Candé. *Voyez* Angers.

Carcassonne, *Voyez* Toulouse.

Carentan, *Voyez* Bayeux.

Carhais, Châteauneuf, Combourg, Conquet, Château-Laudren. *Voyez* Rennes.

Carlsrouche par Strasbourg, *Voyez* Strasbourg.

Castelnau de Monratier, *V.* Cahors.

Castelnaudary, Castres. *Voyez* Lyon.

Caudebec, *Voyez* Rouen.

Chagny, *Voyez* Lyon.

Chailly, *Voyez* Lyon, Montargis, Moulins, & Clermont-Ferrand.

Châlons en Champagne, rue de la Verrerie, à l'hôtel de Pomponne ; le Carosse part le mardi à 6 h. du matin, arrive à Châlons le vendredi, repart de Châlons le mercredi, & arrive à Paris le samedi. Il passe par Ville-Parisis, Meaux, la Ferté-sous-Jouarre, Château-Thierry, Dormans, Epernay, & Jalons. Il faut envoyer les équipages la veille du départ ; on ne reçoit plus rien passé huit heures du soir. L'on fournit pour toutes ces routes des Chaises & Berlines très-commodes pour partir quand on veut.

Châlon-sur-Saone, *Voyez* Lyon & Dijon par la Champagne & la Bourgogne.

Châlon-sur-Saone ; il part de cette Ville pour Lyon, les mercredis & samedis, un Coche d'eau, dans lequel les Voyageurs arrivés par les Carosses d'Auxerre & Dijon, s'embarquent avec leurs hardes, à raison de 5 liv. par personne.

Nota que les Carosses de Châlons à Auxerre ne vont que depuis le premier Avril jusqu'au premier Octobre.

Ces mêmes Carosses repartent, aussitôt l'arrivée desdits Coches de Lyon, Dijon & Auxerre, pour transporter les Voyageurs & hardes dans lesdites villes, & de Dijon en droiture par terre. *Voyez* Lyon & Dijon, par la Champagne & la Bourgogne.

Chambord, *Voyez* Blois.

Champagne : le Carosse de Dijon & Saint-Fargeau, quai des Célestins, part le lundi Eté & Hyver à six heures du matin, passe par Faucher, Bar-sur-Seine, Châtillon, & route.

Champeaux, *Voyez* Provins & les autres carosses de la route, au départ de Paris ; & pour le retour en cette ville, *voyez* Guigne.

Champigny, *Voyez* Lyon & Dijon par la Bourgogne.

Chanceaux, *Voyez* Dijon par la Champagne & la Bourgogne.

Chantelou, *voyez* Tours.

Chantilly, *Voyez* Creil.

Chantilly encore, rue Montorgueil à S. Christophe, part une Voiture les dimanches & jeudis à 6 h. du matin, arrive à 1 h. après midi ; repart de Chantilly les mercredis & samedis à 6 h. du matin, pour arriver à Paris à 1 h. après midi. Par place, 4 liv. & 30 sols pour celles de derriere la Voiture. En avertissant deux jours auparavant, on peut avoir des Voitures pour les autres jours. Place 5 liv.

Chantouy, *Voyez* Nantes.

Charente, *voyez* la Rochelle.

Charenton, il part de Paris jusqu'à trois fois par jour une voiture suspen-

due pour laquelle on paye 20 sols par place. On la prend à la rampe du boulevard près la porte S. Antoine. Elle part du premier Avril au premier Octobre, à huit heures, à midi, & à sept heures; & du premier Octobre au premier Avril, à neuf du matin & à six heures du soir.

Charenton, *Voyez* Brie-Comte-Robert.

Charleville, Mézieres, Rocroy, Philippeville, Charlemont, les deux Givet, Dinan, Namur, Pays de Cologne, Mariembourg, Huy, & route par eau jusqu'à Maëstricht, logent les Carosses, Coches, Messageries, rue & vis-à-vis les murs de Saint Martin. Les Coches de ces lieux partent le lundi à six heures du matin. Place, 15 livres jusqu'à Charleville; le carosse part le mercredi, place, 24 liv. On fournit Chaises & Berlines pour tous ces endroits. On se charge de toutes sortes d'équipages avec *Déclarations* ou acquits. On fait des compositions raisonnables sur les envois considérables.

Charmes, *Voyez* Strasbourg.

Chartres, Saint-Cyr, Trappe, Coignieres, les Essarts-le-Roy, Saint-Hubert, le Perey, Rambouillet, Epernon, Nogent-le-Roi, Coulomb, Maintenon, Gallardon, Auneau, Voves, Brou, Illiers en Beauce, Courceille, Pontgoin, Champrond & autres, rue Contrescarpe, partent deux Berlines par semaine, les mardis & vendredis à minuit en été, & à 3 h. du matin en hiver le mercredi & samedi; repartent de Chartres les lundis & vendredis à la même heure, & vont dans le jour. Place, 15 liv. vingt livres pesant *gratis* par personne, & 1 sol de la livre du restant des hardes & autres effets. Le Carrosse de Vendôme passant par Chartres, part en tout tems le mardi à 5 h. du matin, prend pour Chartres, d'où il repart pour Paris le mercredi en été, le jeudi en hiver. Place, 9 liv. port, 1 sol. On trouve aux Bureaux de Paris & de Chartres des Chaises & chevaux, pour la commodité du public.

Chaté, *Voyez* Strasbourg.

Châteaudun, Bonneval, Dangeau, Courtalain, la Houssaye, Alluy & autres, rue Contrescarpe, part le Carrosse le mardi à 5 heures du matin; & repart de Châteaudun aussi le mardi à 5 h. du matin. Place, 15 liv. port, 1 s. 6 d.

Château du Loir, Trot, Querhouent, la Chartres, Bonlieu & autres, rue Contrescarpe, part le Carosse le mardi à 5 h. du matin, conduit jusqu'à Vendôme où on prend une Charrette couverte jusqu'à Châteauduloir. Prix du cent pesant, 12 liv. 10 s.

Château-Gonthier, Châtillon-Mauléon, Chemillé, Chollet, Connerré, Craon, *Voyez* Angers.

Château-neuf en Timerais, & route, *Voyez* Bellesme.

Châteauneuf en Gâtinois, *voyez* Bellegarde.

Château-Roux, Levroux, Leblanc, Bellabre, Busançois, Dun, Châtillon & autres, par le Carosse de Bourges, rue Contrescarpe, part le samedi à 5 h. du matin en été, & le vendredi à 10 h. en hiver, va jusqu'à Vierzon où est une charrette couverte pour Châteauroux; d'où elle repart pour Paris le lundi matin, arrive le Dimanche à Paris.

Château-Thierry, *Voyez* Chaalons en Champagne.

Châteauvilain, *Voyez* Chaumont par le Carosse de Langres, rue de Bracq.

Châtelleraut, *Voyez* Poitiers. Prix de la place, 70 liv. nourri, & sans nourriture, 51 liv.

Châtillon-le-Château, ci-devant Mauléon, *Voyez* Niort.

Châtillon-sur-Indre, *voyez* Loches.

Châtillon-sur-Seine, en Bourgogne, *Voyez* Dijon par la Champagne.

Chavignon, rue & vis-à-vis les murs de S. Martin.

Chaulny, Place 11 liv. Port 1 s. 3 d. *Voyez* Maubeuge.

Chaume en Brie, *Voyez* Guigne pour le retour à Paris; & par la route de Rozoy, l'on trouve à Fontenay le Carosse de Rozoy qui y passe le jeudi à sept heures du matin. Place, 5 liv. 10 s.

Chaumont en Bassigny, *Voyez* le Carosse de Langres. Place 28 liv. 10 sous. Port 3 s. Repart de Chaumont le mardi après midi en été & le matin en hiver.

Chauvigny, *voyez* Poitiers.

Chelle, *voyez* Lagny. Place, 2 liv. 10 s.

Chenets, *voyez* Bordeaux.

Cherbourg, *Voyez* Caen.

Chinon, *Voyez* Tours.

Clairvaux, *Voyez* Bar-sur-Aube.

Claye, *Voyez* Meaux en Brie, rue de la Verrerie.

Clermont-en-Argonne, *Voyez* Metz rue de la Verrerie, Hôtel de Pomponne. Il part tous les Dimanches & Mercredis de chaque semaine, à 6 heures du matin, une Voiture très-douce & très-commode; celle du Dimanche arrive à Clermont le mercredi au soir; & celle du mercredi, le samedi; elle repart de Clermont les lundis & samedis, & arrive à Paris les lundis & vendredis.

Clermont en Beauvoisis, *Voyez* Amiens ou Montdidier.

Clermont-Ferrand en Auvergne, le Puy, Mende, Saint-Flour, Brioude, Saint-Pourçain, Gannat, Aigueperse, Riom, Montpellier, *&c.* logent les Messagers & Carosses de ces lieux, quai des Célestins, qui partent de Paris le jeudi en hiver & le lundi en été, à six heures précises du matin & repartent de Clermont le samedi, pour arriver à Paris le huitieme jour. Il faut une Déclaration des Marchandises destinées pour les endroits ci-dessus & de leur valeur. Par place 48 liv. Port 5 s. On vient d'établir à Clermont-Ferrand un Carrosse de correspondance pour le Puy en Velai, tant en allant qu'en revenant. On peut envoyer pour ce dernier endroit le mercredi.

Cléry, *Voyez* Blois.

Cognac, *voyez* Angoulême.

Colmart, *Voyez* Strasbourg, rue de la Verrerie.

Cologne par Strasbourg, *Voy.* Strasbourg, rue de la Verrerie.

Commercy, *Voyez* Strasbourg, rue de la Verrerie.

Compiégne, *Voy.* Saint-Quentin.

Conche, *Voyez* Evreux.

Condé par la Diligence de Valenciennes, *Voyez* Valenciennes.

Condé sur Nereau, *Voyez* Vire.

Condom, *voyez* Bordeaux.

Confolens, *voyez* Poitiers.

Corbeil, Villeneuve-le-Roy, Melun, Valvin, Moret, Montereau, Sens, Nemours, Joigny, Montargis, & route, *Voyez* les Coches d'eau.

Corbeil, Melun, Valvin, Moret, Montreau, Sens, Joigny, *Voyez* Dijon, passant par la Bourgogne; & le Carrosse de Tonnerre, à la Diligence de Lyon, quai des Célestins.

Coulomb, *Voyez* Chartres.

Coulommiers, rue de Bracq, au Marais, le Carrosse passant par Vincennes, Nogent-sur-Marne, Lagny, Crecy, la Chapelle, part le mercredi & samedi en Eté, le samedi seulement en Hiver; en Eté à 4 heures du matin, en Hiver, à 6 heures. Place, 8 liv. Port, 3 liv. 15 sols du cent pesant; & repart de Coulommiers pour Paris, en Eté le lundi & jeudi à 3 heures du mat. & en Hiver le lundi seulement, à la même heure, lorsque les neiges, glaces & débordemens le permettent. Mais lorsque le carosse est obligé de passer par Meaux ou par la route de Tournon, Place 9 liv.

Courpalayes, *Voyez* Rozoy.

Coutance, *Voyez* Saint-Lô.

Craon, *Voyez* Laval.

Creil, passant par Saint-Denys, Pierrefite, Ecouen, Luzarche, Chantilli, *&c.* loge le Messager rue Montorgueil, au Compas d'or, & part le mardi & le samedi à 8 heures du matin. Lors du séjour du Roi à Compiegne, on trouve assez de voitures pour les différens Coches qui descendent de Compiegne.

Crespy en Valois, Nanteuil-Audouin, Saudouin, Villers-Cotterets & route, rue & vis-à-vis les murs de S. Martin; part un Carosse tous les lundis à 6 heures du matin. On y donne des places jusqu'à Nanteuil, lesquelles ne sont assurées que la veille du départ. Prix, 5 livres. Tous les mardis il y a une Voiture à Nanteuil, qui reprend pour Crespy. Au défaut du Carrosse, on peut prendre la Voiture du Messager, rue Greneta, à la Croix de Lorraine, qui part le mardi & arrive le mercredi.

Cressensac, *Voyez* Limoges.

Cressenville, *Voy.* le Carosse de Caen.

Cressy, *Voyez* Coulommiers. Ce Carosse, pour le retour à Paris, part en été le lundi & le jeudi à 6 heures du matin, & en hiver le mardi matin; & de Paris les mêmes jours & heures qu'au départ de Coulommiers.

Cussy-les-Forges, *Voyez* Lyon.

Dammartin, rue & vis-à-vis les murs de Saint Martin, on fournira pour cet endroit toutes sortes de voitures commodes. Il y a en outre un Messager qui loge rue S. Martin, au petit S. Martin, qui part le mercredi & samedi, & arrive le mardi & vendredi.

Darmstat, *Voyez* Strasbourg, rue de la Verrerie.

Deux-Ponts, *Voyez* Metz, rue de la Verrerie.

Die, *Voyez* Lyon.

Dienville, *Voyez* Bar-sur-Aube.

Dieppe, rue Pavée S. André, part le vendredi par le Caroſſe de Rouen. Port 2 ſ. 3 den.

Dieuze, *Voyez* Straſbourg, rue de la Verrerie.

Dijon & Beſançon; le premier Caroſſe de Dijon par la Champagne, quay des Céleſtins, part de Paris le lundi à 6 h. préciſes du mat. & paſſe par Fouchere, Bar-ſur-Seine, Muſſy-Lévêque, Aiſay-le-Duc, Châtillon-ſur-Seine en Bourgogne, S. Marc, Chanceaux, S. Seine, le Val de Suzon, & Dijon, va en 6 jours en Eté, & en 7 en Hyver. De Paris à Dijon, 36 liv. Port, trois ſols ſix deniers; à Beſançon 46 liv. Port 4 ſ. 6 den.

Dijon & Beſançon; le ſecond Caroſſe de Dijon par la Bourgogne, quai des Céleſtins, part de Paris à 6 heures préciſes du matin: ſavoir, le vendredi en Hyver, & va en 7 jours, & le vendredi en Eté, & va en 6 jours, & paſſe par Villejuif, Eſſone, Ponthierry, Chailly, Fontainebleau, Moret, Foſſard, Ville-neuve-la-Guiare, Champigny, Pont-ſur-Yonne, Sens, Villeneuve-le-Roy, Villevallier, Joigny, Saint-Florentin, Tonnerre, Ancy-le Franc, Aiſy-ſous-Rougemont, Montbard, Leigne, Lucenay-le-Duc, Lavilleneuve, Chanceaux, S. Seine, le Val de Suzon, & Dijon.

Nota. A l'arrivée de ces Caroſſes à Dijon, l'on en trouve un autre qui part le lendemain pour Beſançon en deux jours, en paſſant par Auxonne & Dole, & pour toute la Franche-Comté.

Nota. On trouve encore à Dijon une Diligence qui part pour Châlon tous les deux jours, & qui paſſe par Nuys, Beaune, Chagny, & Châlon, où l'on trouve la Diligence & le Coche pour Lyon par eau.

Dinan & Dol, *Voyez* Rennes.

Dindlingue, Dourlach, Dreſde, Duſſeldorf, *Voyez* Strasbourg.

Dole en Franche-Comté, *Voyez* Dijon par la Bourgogne & la Champagne.

Domfront, *Voyez* Avranches.

Dormans, *Voyez* Châlons en Champagne.

Douay & route, rue S. Denis, par le Caroſſe d'Arras, Place 25 liv. Port 3 ſ. *Déclaration. Voyez* Arras. Par la Diligence de Lille, Place 50 liv. Port, 3 ſous 6 den. & pour les voyageurs, 3 ſ. la livre. *Déclaration* pour les marchandiſes. *Voyez* Lille.

Douchy, *Voyez* Valenciennes, ou la Diligence de Lille.

Doulvent-le-Château, *Voyez* Bar-ſur-Aube.

Dourdan, paſſant par Rochefort, rue & faubourg Saint Jacques, part une Charrette les mercredis & ſamedis à 6 h. du matin; repart de Dourdan le lundi & le vendredi à 4 h. du matin. Part auſſi en hiver une Chaiſe le ſamedi à 7 h. du matin, qui repart de Dourdan le lundi; & en été, les mardi, jeudi & ſamedi à 7 h. du matin, & repart de Dourdan le lundi, mercredi & vendredi, à 8 heures du matin.

Dourlach, Dreſden, *Voyez* Straſbourg, rue de la Verrerie.

Dreux, Saint-Cyr, Neauphe, Laqueue, Houdan, Nonancourt, Tillieres, Verneuil, & Laigle; les Caroſſes & Meſſageries, rue Pavée S. André, à l'Hôtel S. François, partent le dimanche matin, & arrivent le mardi à midi; repartent de Laigle le mercredi, pour arriver à Paris le vendredi mat. On peut encore trouver des places le dimanche pour le lundi par le Caroſſe; & le mercredi midi par le Chariot de Rennes. On trouve encore des Cabriolets, Chaiſes ou Berlines, pour les endroits à partir, pour la commodité du Public.

Ducé, *Voyez* Avranches.

Duché de Bar, *Voyez* Straſbourg, rue de la Verrerie.

Dunkerque par Saint-Omer, *Voyez* Arras & la Diligence de Lille. *Déclaration.*

Duranville, *Voyez* Caen.

Duretal, *Voyez* Angers.

Ecouché, *Voyez* Avranches.

Ecouy, *Voyez* Magny.

Elbeuf, rue du Jour S. Euſtache, à la Croix de Lorraine.

Epernay, *Voyez* Châlons en Champagne, rue de la Verrerie.

Epernon, *Voyez* Chartres.

Ercuis, *Voyez* Beaumont-ſur-Oyſe.

Ernée, *Voyez* Laval.

Erraine, *Voyez* Calais. Place 15 liv. Port 1 ſ. 6 d.

Eſcurre, *voyez* Tours.

Eſſonne, *Voyez* Lyon, Montargis.

Moulins, & Clermont-Ferrand.

Eſtivey, *V.* Dijon par la Bourgogne.

Etampes, Petiviers, & route, le Caroſſe rue Contreſcarpe part le Dimanche à 6 heures du matin, & va en un jour. Le Caroſſe d'Etampes ſert pour aller juſqu'à Petiviers en Gâtinois, & arrive à Paris le lundi & le jeudi.

Etrichy, *Voyez* Orléans.

Eu; le Meſſager pour cette Ville & la Duché d'Aumalle, loge rue du Jour, près S. Euſtache; le Caroſſe de ces lieux ne marche que depuis Pâques juſqu'à la Touſſaint; il arrive le vendredi & repart le Dimanche, de 15 en 15 jours: l'Hyver ce n'eſt qu'une Cariole qui revient le ſamedi. On prend de Paris à Aumalle, 12 liv. à Eu, 15 l.

Evreux, Pacy, Conches, Breteuil, Bernay, Beaumont-le-Roger & route; les Caroſſes & Meſſageries, rue S. Denis, vis-à-vis les Filles-Dieu, partent le jeudi à 5 heures du matin. Prix des places pour Evreux dans une Gondole bien ſuſpendue, 9 liv. port de la livre 1 ſol, & pour Bernay 1 ſol 6 den.

Falaiſe, *Voyez* Argentan.

Fécamp, *Voyez* Rouen.

Fere, (la) route de Guiſe, rue Saint Denis, vis-à-vis les Filles-Dieu; Place 13 liv. Port, 1 ſ. 6 den. *V.* Maubeuge.

Fere (la) en Tartenois, rue Bourlabbé; il part de Paris le vend. à 11 h. du mat. un coche paſſant par le Meſnil, Nanteuil-Audoin, Betz, la Ferté-Milon, Neuilly-Saint-Front, & Auchy, qui arrive à la Fere le Samedi d'où il repart le lundi pour arriver à Paris le mercredi à midi. On paye 6 liv. par place, & 1 ſ. du port.

Figeac, *Voyez* Cahors.

Flers, *Voyez* Amiens.

Fontainebleau, *Voyez* Lyon, Montargis, Moulins, & Clermont-Ferrand.

Fontenay en Brie, *Voyez* Rozoy. Place, 5 liv.

Fontenay-le-Comte, Oulmes, Luçon, les Sables d'Olonne, Talmon & autres, rue Contreſcarpe; part le Charriot de Meſſagerie juſques à Fontenay, le ſamedi à dix heures du matin; prix 5 ſ. de la livre; repart de Fontenay le Dimanche après midi, arrive à Paris le lundi. Les Cavaliers partant de Paris trouveront place à la Berline de la Rochelle juſqu'à Niort. (*Voyez* la Rochelle & Niort pour le prix.) On leur donnera un cheval pour aller de Niort à Fontenay; & en partant de Fontenay partiront à cheval au prix de 78 liv. portés & nourris juſqu'à Paris; à Poitiers pourront trouver place à la Berline moyennant 10 liv. de plus. Part de Paris une Guimbarde pour la Rochelle le Lundi, prend pour Fontenay & villes ci-deſſus à raiſon de 15 liv. du cent; *voyez* la Rochelle.

Fort-Louis, Gerbeville, Hagueneau, Hambourg, Huningue, Herbeviller. *Voyez* Strasbourg, rue de la Verrerie.

Foſſard, *Voyez* Lyon & Dijon par la Bourgogne.

Fouchere, *V.* Dijon par la Champagne.

Fougeres, *Voyez* Rennes.

Fouletourte, *Voyez* Angers.

Fouras, *voyez* la Rochelle.

Francfort, Fribourg en Briſcau; Fort-Louis du Rhin, *Voy.* Strasbourg.

Frejus, *Voyez* Lyon.

Fremantel, *Voyez* Avranches.

Freſnay, *Voyez* Le Mans.

Freſſinet, *Voyez* Limoges.

Gaillac, *Voyez* Toulouſe.

Gaillon, *Voyez* Rouen.

Gand & route, *Voyez* Lille. *Deux déclarations.*

Gaſſé, le Sap, Vimoutiers, Sainte-Pierre-ſur-Dive; le Meſſager, rue Pavée S. André, à l'Hôtel Saint-François, part le mercredi à midi, & arrive le Dimanche au ſoir.

Gavray, *Voyez* Saint-Lô.

Gauron, *Voyez* Laval.

Geneve & route, *Voyez* Lyon.

Gerbeviller, *Voyez* Straſbourg.

Gien-ſur-Loire, le Caroſſe quai des Céleſtins, part le jeudi à 4 h. du matin.

Giſors, Gournay, Forges, & autres; le Caroſſe rue Montorgueil, au Compas; il part le vendredi à midi en hiver, & arrive le ſamedi à Giſors, & le Dimanche à Gournay. En été, le vendredi à 4 heures du matin & va en un jour. De Paris à Giſors, 7 liv. 10 ſ. Et de Forges à Gournay, il part le mardi & arrive le jeudi.

Givet, *Voyez* Charleville.

Gournay par Arras. Place 8 liv. Port 1 ſ. Par la Diligence de Lille, Place 19 liv. Port 1 ſ. 3 den. *Voyez* Lille *ou* Valenciennes.

Grandville, *Voyez* Saint-Lô.

Gramat, Gueret, *Voyez* Limoges.

Gray,

Gray, *Voyez* Besançon.

Grenoble & Villes du Dauphiné, *Voyez* Lyon.

Grosbois, *Voyez* Brie-Comte-Robert. Place 2 liv. 10 sols.

Guemené, Guer, Guerrande, Guichen & Guingamp, *Voyez* Rennes.

Guigne en Brie, *Voyez* le Carosse de Provins, Troyes, & Langres. Place, 5 liv. 10 s. & pour le retour à Paris, le carosse de Provins y passe le jeudi à 2 heures après midi; celui de Troyes, le mardi à sept heures du matin été & hiver; & celui de Langres en été le samedi à trois heures du matin, en hiver le dimanche à la même heure.

Guise, Place 16 liv. Port 2 s. *Voyez* Maubeuge.

Hagueneau, Hambourg, Huningue, *Voyez* Strasbourg.

Ham, Place 12 liv. port 1 s. 3 den. *Voyez* Saint-Quentin.

Harfleurs, *Voyez* Rouen.

Hedé, Hennebond, *Voyez* Rennes.

Hollande (tout le pays de), par terre, rue & vis-à-vis les murs de S. Martin, *Voyez* Liége.

Honfleurs & Pont-Levêque, la Messagerie rue S. Denis, vis-à-vis les Filles-Dieu, part les lundis à 5 h. du matin. Port, 2 s. 6 den. Pour Pont-l'Evêque, 2 s. 3 den.

Houdan, *Voyez* Dreux.

Huis, *Voyez* Maubeuge.

Huningue, *voyez* rue de la Verrerie.

Huy & route par eau jusqu'à Mastricht, *Voyez* Charleville.

Jarnac, *voyez* Angoulême.

Isle de Ré, île d'Oléron, *voyez* la Rochelle.

Illiers en Beauce, *voyez* Chartres.

Ingrande, *Voyez* Nantes.

Joigny, *Voyez* Lyon & Dijon par la Bourgogne, & Tonnerre; *Voyez aussi* le Coche d'eau d'Auxerre.

Joinville, Saint-Dizier, Vitry-le-François & route, rue de la Verrerie, à l'hôtel de Pomponne, le Carosse part le mardi à six heures du matin.

Josselin, Jugon, *Voyez* Rennes.

Isigny, *Voyez* Bayeux.

Issoudun, Massé & autres, par le Carrosse de Bourges, rue Contrescarpe, part le samedi à 5 heures du matin en été, le vendredi à 10 h. en hiver; repart d'Issoudun le mardi, arrive à Paris le dimanche.

Ivry, *Voyez* Lyon.

Juvisy, *Voyez* Lyon, Montargis, Moulins, & Clermont-Ferrand.

Labbeuville, *Voyez* Metz.

La Chapelle, *voyez* Saumur.

La Chapelle, *Voyez* Coulommiers.

Lachartres, *Voyez* Châteauduloir.

Lachâtre, *Voyez* Bourges.

La Commanderie, *Voyez* Caen.

La Ferté-Aleps, passant par Villeroy & route, Place Maubert, à la Limace, part tous les mercredis, & repart de la Ferté pour Paris où il arrive le même jour, les lundis.

La Ferté-Bernard, *Voyez* Angers.

La Ferté-Gaucher. On y va par le Carrosse de Coulommiers, où l'on trouve des commodités pour ce lieu.

La Ferté-Milon, rue & vis-à-vis les murs de S. Martin; on fournira pour cet endroit toutes sortes de voitures commodes. Il y a un messager qui loge rue Bourglabbé, au Lion d'or, qui part le vendredi & arrive le jeudi à Paris.

La Ferté-sous-Jouars, *Voyez* Châlons en Champagne.

La Ferté-Vidame, Lonlay, & autres lieux en dépendans; le Messager loge rue du Jour, part le mardi & le vendredi.

La Fleche, *Voyez* Angers.

La Frilliere, *voyez* Tours.

Lagny, rue de Bracq au Marais, part un Carosse le mardi, jeudi, & samedi en Eté à 10 h. du mat. pour arriver en un jour, en Hyver de même. Place, 3 livres 10 sols, & 2 liv. 10 sols par cent pesant. L'on peut partir par le Carosse de Coulommiers, qui est dans le même Bureau, lorsqu'il y a des places vacantes.

La Guerche, *Voyez* Rennes.

La Haye, *voyez* Loches.

La Hollande par Bruxelles, *Voyez* la Diligence de Bruxelles ou de Valenciennes & Lille. *Deux déclarations*, ou *un acquit avec une déclaration*.

Laigle, *Voyez* Dreux.

Lailly, *voyez* Blois.

La Louppe, *Voy.* Nogent-le-Rotrou.

La Maison-rouge, *Voyez* Provins, Troyes & Langres.

La Marche en Lorraine, *V.* Langres.

Lamballe, Landerneau, Landevinec, Landivisiau, Lanmeur, Lannion, Lauveau, la Roche-Bernard, Leon, Lesnever, Léominé, *Voyez* Rennes.

Lamotte, *voyez* Bordeaux.

Landeau, Leypsich, Ligny en Bar-

rois. *Voyez* Strasbourg, rue de la Verrerie.

Landelin, *Voyez* Saint-Lô.

Landrecy, Place 20 l. Port 2 f. 6 d. *Déclaration*. *Voyez* Maubeuge.

Langeais, *voyez* Saumur.

Langres, passant par Brie-Comte-Robert, Guignes, Morman, Nangis, Provins, Nogent-sur-Seine, les Granges, Troyes, Lusigny, Vandœuvre, Bar-sur-Aube, Suzennecourt, Chaumont en Bassigny, & route; les Carosses de ces lieux, rue de Bracq, partent le samedi à 5 h. du matin, pour arriver à Langres le jeudi en été, le vendredi en hiver. Place, 32 liv. port 3 f. 6 den. Repart de Langres le lundi, pour arriver à Paris en été le samedi, en hiver le dimanc.

Languedoc & route, logent les Carosses quai des Célestins, & vont à Montpellier, Nismes, Frontignan, Milhau, Lodeve, Pezenas, Beziers, Narbonne, & toute la Province de Languedoc, *&c.* comme aussi les Messagers de ces lieux, qui partent le mercredi à 6 heures du matin. Il faut apporter les paquets & ballots la veille du départ. *Nota* que le Messager ne conduit point de voyageurs.

Lanion, *Voyez* Rennes.

Laon, Notre-Dame de Liesse, Aubenton, Marle, Vervins, Montcornet, & autres lieux du Thiérache, rue & vis-à vis les murs de Saint Martin; le Carosse part le lundi à 6 heures. Prix des places, 14 liv. Il repart de Laon le jeudi, charge à Soissons le vendredi pour Paris, où il revient le samedi. Il y a en outre un Coche pour tous les lieux de cette route, qui part de Paris les jeudis à 6 heures du matin. Place, 8 liv. On fournit Chaises & Voitures commodes, & l'on fait des compositions raisonnables pour les envois un peu considérables.

La Queue, *Voyez* Dreux.

La Riviere-Thibouville, *Voyez* Caen.

La Roche-Bernard, *Voyez* Rennes,

La Roche en Berny, *Voyez* Lyon.

La Rochelle, Rohan-Rohan, Mauzé, Surgeres, Noaillé, Rochefort, Charante, Marene, Royan, Soubise, Fouras, Isle de Ré, Isle d'Oléron & autres, rue Contrescarpe; part le Carosse le mardi à 10 heures du matin; prix des places 55 liv. & 4 f. de la livre pesant; repart de la Rochelle le mardi, arrive à Paris le samedi. Il faut *déclaration* pour Rochefort. Part le samedi à 10 heures du matin, le Charriot de Messagerie, va en neuf jours, prix de 5 f. de la livre; repart de la Rochelle le dimanche matin. Part le lundi à 6 heures précises du matin, une Berline à huit places, qui représente la Messagerie à cheval, dont 4 places sont destinées pour la Rochelle, relevés à Poitiers par une autre Berline à quatre, va en neuf jours; prix des places, portés & nourris, 115 liv. & sans nourriture 75 liv. 20 livres pesant *gratis* par personne, & 4 sols par livre du reste des hardes; repart ladite Berline de la Rochelle le jeudi matin: si on donne des chevaux à la suite de la Messagerie aux cavaliers pour Paris, portés & nourris, 80 liv.

La Rochepot, *Voyez* Lyon.

La Soufterraine, *Voyez* Limoges.

Lassay, *Voyez* Laval.

Lasselle, *Voyez* Poitiers.

Laval, Martigny, Mayenne, Ernée, Ambrieres, Craon, Sainte-Suzanne, Lassay, Goron, le Ribay, & Préampail, rue Pavée, près les grands Augustins, à l'hôtel S. François; part le Carosse le lundi à 5 heures du matin, & arrive le jeudi. La Messagerie part le mercredi à midi, & arrive le Dim. mat. Place par cheval de selle, 30 liv. Port 2 sols 6 d.

Lavaur, Lectoure, *Voyez* Toulouse.

La Ville-Dieu d'Aulnay, *voyez* Bordeaux.

La Villeneuve; *Voyez* Dijon par la Bourgogne; on dispose à la Villeneuve ce qui est destiné pour Sainte-Reine.

Launoy, rue & vis-à-vis les murs de S. Martin. *Voyez* Charleville.

Le Fort-Louis du Rhin, *Voyez* Strasbourg.

Le Croisic, *Voyez* Rennes.

Le Havre, rue Pavée S. André, part les lundis & vendredis par le Carosse de Rouen. Port, 2 f. 6 den.

Lergne, *V.* Dijon par la Bourgogne.

Le Haras, Laigle, & le Mesleraux, *Voyez* Avranches.

Le Lude, *Voyez* Angers.

Le Mans, la Fleche, Angers, Bonnestable, Fresnay, Sillé-le-Guillaume, & route; le Carosse, rue d'Enfer Place S. Michel, part le vendredi à 6 h. du matin, & arrive à Paris le mardi au soir, en hiver le mercredi matin. Il y a aussi un Fourgon pour toutes ces

villes, qui part tous les mardis à 6 h. du matin.

Le Maupas, *Voyez* Lyon.

Le Meſle-ſur-Sarthe, *Voyez* Alençon.

Le Neubourg, *Voyez* Caen.

Léominé, *Voyez* Rennes.

Le Perey, *Voyez* Chartres.

Le Pont-de-Cé, *Voyez* Nantes.

Le Port de Pille, *voyez* Poitiers.

Le Port-Louis, *Voyez* Rennes.

Le Queſnoy par Valenciennes, *Voy.* la Diligence de Lille *ou* Valenciennes. *Déclarations.*

Le Ribay, *Voyez* Laval.

Le Sap, *Voyez* Gaſſé.

Les Eſſarts-le-Roy, *Voyez* Chartres.

Les Granges, *Voyez* Troyes & Langres. Places, par la Berline, 20 liv. par le Caroſſe, 15 liv.

Les Ormes-Saint-Martin, *Voyez* Poitiers.

Les Sables d'Olonne, *voy.* Fontenay.

Leſſay, *Voyez* Saint-Lô.

Leſvenen, *Voyez* Rennes.

Le Tremblay, *Voyez* Nogent-le-Rotrou, Meſſagerie.

Le Val de Suzon, *Voyez* Dijon par la Champagne & par la Bourgogne.

Leypſick, *Voyez* Strasbourg.

Liége, *Voyez* Sedan.

Ligny, *Voyez* Nancy.

Ligueuil, *voyez* Loches.

Lille, rue S. Denis, vis-à-vis les Filles-Dieu. La Diligence ſuſpendue comme les Chaiſes & Berlines, avec des reſſorts, à l'inſtar de la Diligence de Lyon, part de même tous les deux jours ſoit de Paris pour Lille, ſoit de Lille pour Paris, pour arriver en Eté le deuxieme jour, en Hyver le troiſieme jour à midi: elle paſſera par Louvres, Senlis, Conchy, Pons, Gournay, Roye, Omiécourt, Peronne, Cambray, Douay, Lille. On prend auſſi pour Dunkerque.

Nota. On trouve une Berline à Cambray pour Valenciennes. On paye le même prix que pour Lille, Douay, Tournay, Gand, Menin, Ypres, Armentieres, Bruges, *&c. déclaration datée & ſignée.* Il faut apporter les hardes la veille du départ avant cinq heures du ſoir, de même que les marchandiſes qu'on y envoye, avec *déclaration* pour les marchandiſes. Les places ſont fixées à 55 liv. nourris, & à 48 liv. ſans nourriture. On trouve auſſi dans ce Bureau des Chaiſes & Berlines pour les lieux de cette route. Port, 4 ſ. la livre: quand on a place pour Lille ou Bruxelles, on ne paye que 3 ſ. au lieu de 4 ſ.

Limoges, Bourganeuf, Brives, Creſſenſac, Freſſinet, Gramat, Gueret, la Souſterraine, Martel, Peyrat, Pierre-Buffiere, Pont-de-Rhodès, Sarlat, Saint-Ceré, Souillac, Teraſſon, Tulles, Turenne, Uzerche, rue d'Enfer, près la place S. Michel; le Meſſager part le mercredi à 10 heures du matin, & arrive à pareil jour. De Paris à Limoges, nourri & monté 90 liv. Il y a, au même endroit que deſſus, le Fourgon de Toulouſe, que l'on peut prendre pour Limoges. Chaiſes ou Litieres, par place & nourri, 150 liv. En Charrette, auſſi nourri, 70 liv.

Limoux, *V.* Rochefort près Paris.

Lizieux & route, *V.* Caen & Evreux.

Loches, Beaulieu, la Haye, Ligneuil, Bralay, Cirau, Châtillon-ſur-Inde, Preuilly, Bleré & autres, rue Contreſcarpe, au Caroſſe de Tours, qui part le lundi à cinq heures du matin en été & à dix heures en hiver, va juſqu'à Amboiſe où on trouve une Charrete couverte qui conduit ſans retard à Loches paſſant par Bleré; repart de Loches le dimanche à midi, arrive à Amboiſe le lundi à diner, où il ſe trouve une Berline à huit places, le Caroſſe de Bordeaux à dix places, & un Charriot, qui vont à Paris, & dans leſquelles trois voitures on peut trouver places, ſans cependant qu'on les puiſſe aſſurer à Loches.

Longwy, Luxembourg, *Voyez* Metz, rue de la Verrerie.

Lorient, *Voyez* Rennes.

Lorraine, & villes de la Lorraine, *Voyez* Strasbourg.

Loudun, *Voyez* Saumur.

Louviers, *Voyez* Vernon.

Louvres, *Voyez* Senlis.

Lucenay-le-Duc, *Voyez* Dijon par la Bourgogne.

Luçon, *Voyez* Fontenay.

Lucy-le-Bois, *Voyez* Lyon. L'on dépoſe à Lucy-le-Bois ce qui eſt deſtiné pour Avalon.

Luneville & route, *Voyez* Strasbourg.

Luxembourg, *Voyez* Metz.

Luzarche, Place 3 liv. Port 6 den. *Voyez* Amiens *ou* Montdidier.

Luzignan, *Voyez* Niort.

Lyon, quai des Céleſtins, où l'on trouve la Diligence qui part de Paris de

2 jours en 2 jours, à 4 heures précises du matin, passant par Villejuif, Juvisy, Essonne, Ponthierry, Chailly, Fontainebleau, Moret, Fossars, Villeneuve-la-Guyard, Champigny, Pont-sur-Yonne, Sens, Villeneuve-le-Roi, Villevallier, Joigny, Bassou, Auxerre, Saint-Bris, Vermanton, Lucy-le-Bois, Cussy-les-Forges, la Roche en Berny, Saulieu, le Maupas, Arnay-le-Duc, Ivry, la Rochepot, Chagny, Châlon; & par eau de Châlon à Lyon, passant par Tournus, Mâcon, Montmerle, Riottier, Trévoux, & Lyon, vont l'Hyver en 6 jours & l'Eté en 5 jours. Elles contiennent dix personnes, & elles sont suspendues sur des ressorts qui les rendent au moins aussi douces que les chaises de poste & les berlines, ainsi qu'en conviennent ceux qui les ont éprouvées. *Nota.* Toutes les marchandises & paquets qui passent Lyon, doivent être accompagnés d'une Déclaration ou acquit; celles pour Lyon, d'une Lettre de Voiture.

On paye 100 liv. par place de Paris à Lyon nourri, & 80 liv. sans nourriture, & 6 s. de port par liv. On trouve à Châlons une Diligence d'eau dans laquelle on paye 8 liv. 10 s. Par le Coche on paye 5 liv.

Les Guimbardes ou Chariots de Paris pour Lyon, partent les mercredis & samedis à 5 heures du mat. & se rendent à Lyon en tout tems en 10 jours, à moins qu'il ne survienne des dérangemens, comme glaces & débordemens de rivieres; dans ce cas, ils mettent 11 à 12 jours, & repartent de Lyon les lundi & jeudi, & reviennent de même.

Ces Voitures sont destinées principalement pour le transport de gros ballots, comme effets de Messieurs les Ambassadeurs & Négocians. On entreprend aussi de voiturer les caroſſes d'ambassades & autres, & de toute sorte d'effets en droiture, pour Marseille, & autres endroits de la Provence, Languedoc & Dauphiné. Pour tous ces lieux, *déclarations datées & signées*, & *estimation des effets.*

* L'entrepreneur des Messageries de Lyon, pour faciliter le public, a établi un caroſſe de Paris à Lyon par le Bourbonnois, qui partira le lundi: il passe par Moulins, Besset, Varenne, la Palisse, la Pacaudiere, Roanne, Saint-Symphorien, la Tararte, Bresle & Lyon. Prix 60 liv. & est dix jours en route été & hiver. *Voyez* Moulins.

Les Caroſſes de Dijon conduisent aussi à Lyon deux fois la semaine les personnes & les ballots & paquets. *Voy.* Dijon.

L'on trouve encore au même Bureau des Berlines & des Chaises pour la commodité du Public.

Machecou, *voyez* Nantes.

Mâcon, *voyez* Lyon & Dijon.

Magny, Andely & Ecouy, la Cariole rue Bourlabbé, au Dauphin, part le mercredi, arrive en un jour, & l'hiver en deux.

Maintenon & route, rue Contrescarpe, *voyez* Chartres.

Maison-rouge, *voyez* le Caroſſe de Provins. Place, 9 l. 10 s. Port, 9 den.

Malétroit, Moncontour, *V.* Rennes.

Malicornes, *voyez* Angers.

Mamers, *voyez* Bellesme.

Manheim, *voyez* Strasbourg.

Mantes, Triel & Meulan, quai d'Orçay, aux Voitures de la Cour, part le lundi & le jeudi à 5 heures du matin l'été, & à 6 heures l'hiver. On prend par place 5 liv. port 9 deniers.

Marennes, *voyez* la Rochelle. Sont actuellement établis deux départs d'huitres par semaine, les mardis & samedis, pour faciliter les Envoyeurs.

Mariembourg, *voyez* Charleville.

Marouelle, *voyez* Maubeuge.

Marseille, *voyez* Lyon.

Martel, *voyez* Limoges.

Martigny, *voyez* Laval.

Mastricht, *voyez* Valenciennes.

Maubeuge, passant par Senlis, Verberie, Compiegne, Noyon, Chauny, la Fere, Pleineselve, Guise, Landrecy, Marouelle, & route, loge le Caroſſe rue Saint Denis, vis-à-vis les Filles-Dieu; part en été le samedi tous les quinze jours, à six heures du matin; en hiver il n'y a point de jour réglé. Place, 25 livres. port 3 s. *déclaration.* On envoye aussi pour Maubeuge par Valenciennes.

Maulévrier, *voyez* Angers.

Mausse, *voyez* Angoulême.

Mauzé, *voyez* la Rochelle.

Mayence, Méricourt, *V.* Strasbourg.

Mayenne, *voyez* Laval.

Meaux en Brie, Claye, & Ville-Parisis, rue de la Verrerie, à l'hôtel de

Pomponne; le Carroſſe part les mercredis & ſamedis à 6 heures du matin, & de Meaux les lundis & jeudis. L'on fournit des Chaiſes & Berlines très-commodes pour partir quand on veut.

Médoc, *voyez* Bordeaux.

Meimac, *voyez* Aurillac.

Melun, *voyez* Coches d'eau.

Melun par terre, rue des Tournelles, part de Paris les mardis & vendredis à 7 heures une Diligence, laquelle repart de Melun pour Paris les Dimanches & jeudis à la même heure.

Menars, *voyez* Blois.

Mer, *voyez* Blois.

Merloux, Ercuis, rue S. Denis, vis-à-vis les Filles-Dieu. *Voyez* Beaumont-ſur-Oiſe.

Metz, rue de la Verrerie, à l'hôtel de Pomponne; il part tous les Dimanches & mercredis de chaque ſemaine, à 5 heures du matin, une voiture très-douce & très-commode. Celle du Dimanche arrive à Metz le vendredi à midi; & celle du mercredi, le lundi auſſi à midi. Elle repart de Metz les Dimanches & Mercredis, & arrive à Paris les lundis & vendredis à midi. On ſe charge de tout ce qu'on veut envoyer dans tout le Pays Meſſin, les Trois Evêchés & le Verdunois, où il y a des Caroſſes établis qui correſpondent des villes les uns des autres. On fait des compoſitions raiſonnables ſur les envois un peu conſidérables. On prévient que ceux qui ne voudront point aller faire plomber à la Douane, donneront des *Déclarations* ſignées, contenant la quantité, qualité, poids ou valeur des marchandiſes. Il faut envoyer les équipages la veille du départ; on ne reçoit plus rien le ſamedi paſſé 6 heures du ſoir, & le mardi paſſé 8 heures. L'on fournit des Chaiſes & Berlines très-commodes pour partir quand on veut.

Metz en Couture, *Voy.* Valenciennes.

Meulan, Triel & Mantes: on prend des Chaiſes pour ces lieux, quai d'Orçay, aux Voitures de la Cour, elles partent à toute heure. On prend par place pour Meulan 9 livres, & pour Triel, 6 liv. 5 ſ. Il y a en outre un Caroſſe de Meulan, au même Bureau, qui part les lundi & jeudi à cinq heures du matin. Place, 3 liv. 15 ſ.

Mézieres, *Voyez* Charleville.

Milhau, *Voyez* Montauban.

Mirande, Mirepoix, *Voyez* Toulouſe.

Mirebeau, *voyez* Poitiers.

Mondidier, Luzarche, Chantilly, Creil, Clermont, Saint-Juſt, & route, rue S. Denis, vis-à-vis les Filles-Dieu; part un Coche le vendredi à 5 heures du matin. On trouve auſſi à ce Bureau des Chaiſes & Berlines pour les lieux de cette route. On paye par place 6 liv. 10 ſ. & 1 ſ. du port.

Mondoubleau, *Voyez* Vendôme.

Mons, rue S. Denis, vis-à-vis les Filles-Dieu, *Voyez* la Diligence de Lille: *deux déclarations*. *Voyez auſſi* la Diligence de Bruxelles. Place 61 liv. nourri; 54 liv. non nourri: Port 3 ſ. 6 den. Quand on a place, 3 ſols.

Montargis, Nemours, & route, quai des Céleſtins, au Bureau des Caroſſes d'Auvergne; part le Caroſſe le jeudi à 4 heures préciſes du matin, Hyver & Eté, & on y prend place pour Gien & route. Il y a encore les Caroſſes d'Auvergne & de Moulins, qui paſſent par ces premiers endroits. (*Voyez* les Caroſſes de Moulins & d'Auvergne.) On y donne place le jour du départ. De Paris à Montargis, 10 liv. & 1 ſ. du port; & à Gien, 12 liv. port, 1 ſol 6 den. On trouve place pour Fontainebleau la veille du départ.

Montauban, Milhau, Vabres, rue d'Enfer, près la place S. Michel; le Meſſager part le mercredi à 10 heures du matin, & arrive à pareil jour.

Montbard, *Voyez* Dijon par la Bourgogne.

Montbazon, Montmorillon, *Voyez* Poitiers.

Montebourg, Port 2 ſ. 6 d. *V.* Bayeux.

Montereau, Nemours, Sens, Bray, Nogent-ſur-Seine, & Troies. *Voyez* les Coches d'eau.

Montieramé, place 18 l. *V.* Langres.

Montierander, *Voyez* Bar-ſur-Aube.

Montfort-Lamaury, & route, loge le Caroſſe rue du Jour S. Euſtache, à la croix de Lorraine; il part le mardi & le ſamedi. On paye par place, 5 liv. à raiſon de 10 ſols par lieue.

Montivilliers, *Voyez* Rouen.

Montmirel, rue de la Verrerie, à l'hôtel de Pomponne. *Voyez* Sezanne.

Montoire, *voyez* Querhoent.

Montpellier, *Voyez* Lyon.

Montreuil, Boulogne, & route, Place 20 liv. Port 2 ſ. *Voyez* Calais.

Montrichard, *voyez* Blois.

Moret, *Voyez* Lyon & Dijon par la Bourgogne.

Morlaix, *Voyez* Rennes.

Mormans, *Voyez* Provins. Place, 6 liv. 10 sols. Port 9 deniers.

Mortagne, *Voyez* Brezolles.

Mortain, *Voyez* Avranches.

Mouhy, *Voyez* Beaumont-sur-Oyse, rue Montorgueil, à S. Christophe.

Moulins en Bourbonnois, passant par Villejuif, Ris, Essonne, Ponthierry, Fontainebleau, Nemours, Montargis, Briarre, Neuvy, Bonny, Cosne, Pouilly, la Charité, Nevers, Saint-Pierre le Moutier, *&c.* logent les Carosses quai des Célestins, & partent en hyver le lundi & le jeudi à six heures précises du matin, & du premier Avril au premier Octobre le lundi; celui du lundi contient douze places, & celui du jeudi en contient huit. Prix 40 liv. Port 4 s. (*Voyez* pour ce dernier le Carosse de Clermont) & repartent de Moulins le lundi & vendredi pour arriver à Paris le mercredi & samedi. On trouve aussi dans ce Bureau des Chaises & Berlines pour Vichy, Bourbon-les-Bains, & route. On ne donne des places pour la route que le jour du départ même, à 5 heures du matin.

* Il vient d'être établi un Carosse de Paris à Lyon par le Bourbonnois. *Voyez* Lyon.

Munich, Moyenvich, *Voyez* Strasbourg & toute la Lorraine.

Mussy-Lévêque, *Voyez* le Carosse de Dijon par la Champagne.

Namur, *Voyez* Charleville.

Nancy, *Voyez* Strasbourg, rue de la Verrerie.

Nangis, & route de Brie, rue de Bracq au Marais. *Voyez* le Carosse de Provins, Troyes & Langres. Au retour pour Paris, les Carosses suivans y passent, sçavoir, celui de Provins hiver & été le jeudi à 8 h. du mat. & celui de Langres en été le vendredi, & en hiver le samedi à la même heure. Place, 9 l. Port, 9 d.

Nantes, Ancenis, Clisson, Chantouy, Ingrande, le Pont-de-Cé, Machecou, Painbeuf, Saint-Florent, rue d'Enfer près la place S. Michel; la Messagerie part le mardi à 6 heures du matin, & arrive le vendredi à 5 heures du soir. Le Carosse d'Angers prend pour toutes ces Villes, *Voyez* Angers. On trouve pour Nantes des Chaises & Berlines, ainsi qu'un Fourgon nouvellement établi à Nantes pour les voyageurs & les gros bagages. Par cet établissement l'on arrive de Paris à Nantes en huit jours. On fait sur les gros envois des compositions raisonnables & proportionnées à la quantité ou à la répétition des objets. Il faut *Déclaration* datée & signée pour tout ce qui passe en Bretagne, excepté pour les vieilles hardes.

Nantes encore, *Voyez* Rennes.

Nanteuil-Audouin, rue & porte S. Martin, à la Croix blanche. *Voyez aussi* Crespy en Valois.

Naussau, Neufchâteau, Nuremberg, *Voyez* rue de la Verrerie, à l'hôtel de Pomponne.

Neausle, *Voyez* Dreux.

Neufchâteau, Nuremberg, *Voyez* Strasbourg.

Neufchatel, *Voyez* Rouen.

Neufchatel en Suisse, *V.* Besançon.

Nice, *Voyez* Lyon.

Niort en Poitou, Lusignan, Saint-Maixant, la Creche, & autres, rue Contrescarpe; part de Paris le Carosse le mardi à dix heures du matin; prix des places 48 liv. 4 sols de la livre pesant; repart de Niort le jeudi matin, arrive à Paris le samedi. Part le samedi de Paris à dix heures du matin; le Charriot de Messagerie va en sept jours & demi; prix de la livre pesant 5 s. repart de Niort le lundi à midi. Les Cavaliers trouveront place à la Berline de la Rochelle jusqu'à Niort; prix portés & nourris 95 liv. & sans nourriture 70 liv. vingt livres *gratis* & 4 s. de la livre; en retour de Niort, par la Berline le vendredi à midi, où on fournit des chevaux de selle à la suite de la Messagerie, prix de 75 liv. portés & nourris.

Noaillé, *Voyez* la Rochelle.

Nogent-sur-Vernisson & route, quai des Célestins. *Voyez* Moulins.

Nogent-le-Rotrou, *Voyez* Bellesme.

Nogent sur-Seine, rue de Bracq au Marais. Le Carosse part de Paris été & hiver le samedi. Place, 13 liv. Port, 1 s. 3 d. *Voyez* le départ de Troyes; on ne peut avoir de Places que le mardi au soir à 8 h. lorsqu'il y en a de vacantes. *Voyez* Langres & Troyes. Pour le retour à Paris, l'on peut se rendre à Provins le mercredi au soir, où l'on trouvera des places; on prendra à Nogent les

Caroſſes ſuivans, en faiſant retenir les places à leur arrivée : celui de Troyes en part tous les lundis à ſept heures du matin ; celui de Langres en été le jeudi à midi, & en hyver le ſamedi à quatre heures du matin.

Nogent-le-Roi, *Voy.* Chartres.

Nogent-le-Roi par Langres. *Voyez* Langres.

Nogent-ſur Marne, *Voyez* Lagny & Coulommiers.

Nonancourt, *Voyez* Dreux.

Noyentel, *Voyez* Beaumont-ſur-Oiſe.

Noyers, *V.* Dijon par la Bourgogne.

Noyon, Place 10 l. Port 1 ſ. la Fere & Chaulny, *Voy.* S. Quentin *ou* Maubeuge.

Nuremberg par Strasbourg, *Voyez* Strasbourg.

Nuys, *Voyez* Dijon.

Offenbourg par Strasbourg, *Voyez* Strasbourg.

Oleron, *Voyez* Touloufe.

Omiécourt, *V.* Lille *ou* Valenciennes.

Orléans, Linas, Arpajon, Etrechy, Etampes, Monerville, Angerville, Toury, Jenville, Artenay, Meun, Boiſgency, Paté, Suilly, Jargeau, Neuville-au-Bois, & autres, rue Contreſcarpe, part un Caroſſe tous les jours à 5 h. du matin en été, & à 10 en hiver. Part les mardis & jeudis à 6 h. du matin une Berline à quatre places, repart d'Orléans les mardis & vendredis. Place, 18 livres. Part les lundis & ſamedis, une Berline à huit places paſſant par Orléans ; repart d'Orléans les dimanches & jeudis. On y donne des places pour la route, lorſqu'il s'en trouve de vuides. On trouve en outre aux Bureaux de Paris & d'Orléans, des Chaiſes à deux, trois & quatre places, pour partir quand on veut.

Orzin, *voyez* Tours.

Othon, *Voyez* Nogent-le-Rotrou.

Oudeuil, *Voyez* Calais.

Oulmes, *voyez* Fontenay.

Ozoy-la-Ferriere, *Voyez* le Caroſſe de Rozoy. Place 3 liv.

Pacy, route d'Evreux, *Voyez* Evreux.

Painbeuf, *Voyez* Nantes.

Pamiers, Pau, *Voyez* Bordeaux.

Parthenay, *V.* Poitiers & Saumur.

Pau, *voyez* Bordeaux.

Périgueux, Rochebeaucourt, Mareuil, Brantôme, La Valette, Mayac, & autres lieux, rue Contreſcarpe ; part le Charriot de Meſſagerie le vendredi à dix heures du matin ; prix 6 ſ. de la livre ; repart de Périgueux le vendredi matin. Part dudit Perigueux, du lundi 15 Décembre, ou premier lundi après le 15, juſqu'au Carnaval, un ſecond départ le lundi matin, pour faciliter les envois de gibiers, pâtés & autres.

Peronne par Arras, Place 15 livres, Port 1 ſ. 6 den. Par la Diligence, Place 33 liv. nourri ; 30 liv. ſans nourriture ; Port 2 ſ. On ne donne des places que la veille du départ, à 6 heures du ſoir. *Voyez* Arras, & la Diligence de Lille.

Perpignan & les autres Villes du Rouſſillon ; la Meſſagerie rue d'Enfer S. Michel, part le mercredi à 10 heures, & arrive à Paris à pareil jour. On fournira pour ces lieux, Litieres, Chaiſes & Berlines.

Perrier, *Voyez* Saint-Lô.

Petiviers, rue Contreſcarpe, au Bureau d'Orléans ; le Caroſſe part le Dimanche à 6 heures du matin, & arrive à Paris le lundi à 7 heures.

Phalſbourg, Philisbourg, *Voy.* Strasbourg.

Philippeville, *Voyez* Charleville.

Pleineſelve, Place 11 liv. Port 1 ſ. *Voyez* Maubeuge.

Ploermel, *Voyez* Rennes.

Plombieres, rue de la Verrerie, à l'hôtel de Pomponne, où l'on fournit des Chaiſes & Berlines très-commodes pour aller aux eaux & partir quand on veut.

Plombieres par Nancy, *Voy.* Nancy.

Poiſſy, Coche à 19 perſonnes, quai d'Orçay, aux Voitures de la Cour, part tous les jours à deux heures après midi. On prend par perſonne 30 ſous. Il y a auſſi des Chaiſes ou Caroſſes qui partent à toute heure, à raiſon de 4 liv. 15 ſ. par place.

Poitiers, Montbazon, Sorigny, Sainte-Maure, Laſſelle, les Ormes S. Martin, le Port de Pille, Chaſtellerault, Partenay, Merbeau, Montmorillon, Nautrou, Confolens, Chauvigny, & autres, rue Contreſcarpe ; part le Caroſſe le mardi à dix heures du matin en tout tems ; prix des places 40 l. 3 ſ. par livre peſant ; repart de Poitiers le vendredi à midi, arrive le ſamedi à Paris à midi. Part de Paris le ſamedi à dix heures du matin un Charriot pour Poitiers, arrive le vendredi à ſept du matin ; repart de Poitiers le mercredi à

trois heures du matin, arrive à Paris le lundi ; prix de la livre pesant 4 sols, par rapport à la diligence de route. Part de Paris un second Charriot le mercredi à dix heures du matin, va jusqu'à Poitiers, repart pour Paris le samedi matin. Part de Paris le lundi à six heures précises du matin, une Berline à huit places, bien suspendue & bonne, va en six jours ; prix des places 54 liv. sans nourriture, & 75 liv. avec nourriture. 20 livres pesant *gratis* par personne, & 3 sols de la livre du restant des hardes : on trouve des places sur le siege à 18 l. repart de Poitiers le Dimanche matin. Part en outre une seconde Berline le samedi de Paris, & le mercredi de Poitiers où on peut trouver place.

Poix, Place 12 liv. *Voyez* Calais.

Pontamoussón, *Voyez* Metz, rue de la Verrerie.

Pontarlier, *Voyez* Besançon.

Pont-de-Larche, *Voyez* Rouen.

Pont-de-Rhodez, Peyrat, Pierre-Buffiere, *Voyez* Limoges.

Ponteau-de-mer. *Voyez* Rouen.

Ponthierry, *Voyez* Lyon, Montargis, Moulins, & Clermont-Ferrand.

Pontivy, Pontrieux, Pontscorf, Portvic, Port-Louis ; *Voyez* Rennes.

Pont-Lévêque, *Voyez* Honfleurs.

Pontoise, Saint-Clair, Chaudray, & route, rue Montorgueil au Compas d'or; part un Carosse le mardi, jeudi & sam. à 10 h. du mat. On paye 3 l. par place.

Pontorson, *Voyez* Avranches.

Pont-Saint-Esprit, *Voyez* Lyon.

Pont-Sainte-Méxance, passant par le Bourget, Vauderlan, Louvre, La Chapelle en Serval, Senlis, Fleutonne, le Messager rue Montorgueil, à Saint Christophe, part de Paris le mardi & samedi à 6 heures du matin en été & à 7 heures en hiver.

Pont-Sainte-Mexance encore, *voyez* Valenciennes & Lille par le Carosse d'Arras, *voyez* Arras.

Pont-sur-Yonne, *Voyez* Lyon & Dijon par la Bourgogne & Tonnerre.

Pouancé, *Voyez* Angers.

Préampail, *Voyez* Laval.

Precy, Presle, *V.* Beaumont-sur-Oise.

Preuilly, *Voyez* Loches.

Prey, *Voyez* Dijon par la Bourgogne.

Provins & route ; loge le Carosse rue de Bracq au Marais, qui part le mardi à 5 heures du matin, pour arriver le merc. à midi à Provins; & repart de Provins le jeudi pour arriver à Paris le vendredi à midi. Par place 11 liv. port, 1 s. On donne aussi des places pour Provins dans la Berline de Troyes, lorsqu'il y en a de vacantes, ou dans le Carosse de Langres. *Voyez* Troyes & Langres.

Querhoent, ci-devant Montoire ; *voyez* Château-du-Loir.

Quimper, Quimpercorentin, Quimperlé, Quintin. *Voyez* Rennes.

Rabasteins, *Voyez* Toulouse.

Rambouillet, *Voyez* Chartres.

Ratisbonne, Rémiremont, Ramberviller, Rozieres aux Salines, Ravon-l'Etape, *Voyez* Strasbourg.

Rebais en Brie, *Voyez* Coulommiers, où l'on trouve au Carrosse de ce lieu des occasions pour ledit Rebais.

Redon, *Voyez* Rennes.

Regenne, *Voyez* Lyon & Dijon par la Bourgogne.

Regmalard, *Voyez* Bellesme.

Reims, rue & vis-à-vis les murs de S. Martin ; il y a pour cette Ville une Berline qui part le vend. à 4 h. du mat. & va en deux jours. Place, 24 livres. Cette Voiture repart de Reims pour Paris le mardi à la même heure, & arrive le mercredi. Apporter les hardes la veille jusqu'à six heures du soir, sans quoi elles resteront pour le départ suivant. Il y a en outre un Coche tous les lundis à 6 h. du matin, Place, 9 livres. On fournit Chaises & Berlines ; & on se charge de toutes sortes de bagages à composition raisonnable sur les envois un peu considérables. Il part de Paris tous les mercredis, pour les frontieres, un Carosse dans lequel on peut donner place pour Reims, la veille, lorsqu'il en reste, au prix de de 16 liv.

Remiremont. Rozieres, *Voyez* Strasbourg.

Rennes, Vitré, Saint-Malo, Dinan, Nantes, Lorient, Port-Louis, Hennebon, Vannes, Saint-Brieux, Lamballe, Dol, Guingamp, Carhaix, Quimper, Morlaix, Lanion, Quimperlé, Treguier, Rosperden, Saint-Pol de Léon, Lesneven, Landivisiau, Quintin, Auray, Léominé, Rosternin, Belisle en terre & en mer, Redon, la Roche-Bernard, Guerrande, le Croisic, Pontivy, Châteaulandrin, Guémené, Ploermel, Malétroit, Josselin, Broon, Saint-Jouan, la Guier-

che, Landernau, Breſt, Fougeres, & toutes les Villes en général de la haute & baſſe Bretagne : le Bureau eſt rue Pavée, près les gr. Auguſtins, à l'hôtel S. François. Le Caroſſe part tous les lundis à 5 heures du matin, & arrive le lundi ſuivant ; part de Rennes le jeudi, & arrive à Paris le jeudi ſuivant. La Meſſagerie part de Paris le mercredi à midi, arrive à Rennes le mercredi ſuivant, repart de Rennes le dimanche à midi, & arrive à Paris le Dim. ſuivant au ſoir.

* On prévient ceux qui ne voudront point faire plomber à la Douane, qu'il faut donner des *Déclarations* datées & ſignées, contenant la quantité, qualité, poids brut & net, & auſſi l'évaluation des marchandiſes quelconques, avec les noms & demeures de ceux à qui les articles ſeront adreſſés. On donne des Chaiſes & Berlines à jour extraordinaire. De Paris à Rennes, par place au Caroſſe ou Cavalier, y compris la nourriture du cheval, 40 l. par le Panier ou Fourgon, 24 liv. par livre peſant, 3 ſ. 6 d.

Rhédon, Rochefort, Roſporden, Roſtrenen. *Voyez* Rennes.

Rhétel-Mazarin, rue & vis-à-vis les murs de S. Martin. Il part pour cette ville un Coche les lundis, prix des places, 12 liv. & un Caroſſe le mercredi à 6 h. du matin, place 20 l. On ſe charge de toutes ſortes de bagages.

Rhodez. *Voyez* Cahors.

Ribemont, *Voyez* Saint-Quentin.

Richelieu, *voyez* Tours.

Ris, *Voyez* Lyon, Dijon par la Bourgogne & Tonnerre.

Rochefort, Rohan-Rohan, *Voyez* la Rochelle.

Rochefort près Paris. *Voy.* Dourdan.

Rocroy, *Voyez* Charleville.

Romorentin, Valançay, Selle, Olivet, Barſelle, Chabri, Laferté-Aurin, & autres, rue Contreſcarpe, au Caroſſe d'Orléans, part le mercredi matin à 5 h. en été, & à 10 h. en hiver : à Orléans, on trouve la Charette pour Romorantin.

Roſnay. *Voyez* Troyes.

Roſperden, *Voyez* Rennes.

Rouen, Dieppe, le Havre, Caudebec, Bolbec, Harfleurs, Montivilliers, Fécamp, Honfleurs, Ponteau-de-mer, Neufchatel, Gaillon, le Pont-de-Larche, & autres Villes de la haute Normandie : le Bureau eſt à l'hôtel S. François, rue Pavée près les grands Auguſtins. Les Caroſſes partent les lundis, merc. & vendredis. Les Caroſſes partant de Paris le vendredi, correſpondent avec le Caroſſe de Rouen pour Dieppe, où on arrive le quatrieme jour. On a un jour de ſéjour à Dieppe, & on revient à Paris en quatre jours. Les Caroſſes partant le lundi & le vendredi, correſpondent auſſi avec le Caroſſe de Rouen pour le Havre. On donne des Chaiſes & Berlines tous les jours, quand les Caroſſes ſont remplis. Par place au Caroſſe, 15 liv. au Panier, 9 liv. par livre peſant, 1 ſ. 6 d. Partent auſſi des Berlines à jours fixes les mardis, jeudis & ſamedis, qui repartent de Rouen les mardis, vendredis & dimanche ; vont en deux jours, & reviennent de même.

Royan, *voyez* la Rochelle.

Roye par Arras. Place 10 l. Port 1 ſ. 3 den. Par la Diligence 26 liv. Port 1 ſ. 6 den. On ne donne les places que la veille du départ à ſept heures du ſoir.

Rozoy en Brie, paſſant par Vincennes, Saint-Maur, Champigny, Tournan, Fontenay, la Queue, Oſoy, la Férriere, rue de Bracq au Marais ; part de Paris un Caroſſe le mardi à cinq heures, & arrive à Paris le jeudi. Place, 6 liv. Port, 9 deniers.

Ruffec, *voyez* Angoulême.

Saarbourg, Saverne, *Voyez* Straſbourg, pour plus grande indication.

Saarlouis, Saarbruch, Saint-Avold, *Voyez* Mets, rue de la Verrerie.

Sablé, *Voyez* Angers.

Saint-Aignan en Berry, *V.* Blois.

Saint-Bris, *Voyez* Lyon.

Saint-Calais, Saint-Chriſtophe en Touraine, le Lude, & Lucé, *&c.* le Meſſager loge rue Contreſcarpe. *Voyez* Vendôme.

Saint-Ceré, *Voyez* Limoges.

Saint-Cyr, *Voyez* Dreux.

Saint-Dié, *Voyez* Blois.

Saint Diez, *Voyez* Strasbourg.

Saint-Dizier & route, rue de la Verrerie, hôtel de Pomponne. *V.* Joinville.

Sainte-Maure, *Voyez* Poitiers.

Sainte-Menehould, *Voyez* Metz, rue de la Verrerie, à l'Hôtel de Pomponne ; il part tous les Dimanches & mercredis à 6 heures du matin, une voiture très-douce & très-commode. Celle du

Dimanche arrive à Sainte-Menehould le mercredi ; & celle du mercredi, le samedi à midi. Elle repart de Sainte-Menehoud les mardis & Dimanches, & arrive à Paris les lundis & vendredis.

Sainte-Reine. *Voyez* Dijon par la Bourgogne.

Saint Florent, *Voyez* Nantes.

Saint-Germain en Laye, & route ; les Carosses logent quai d'Orçay, aux Voitures de la Cour, partent tous les jours deux fois, & donnent au besoin des voitures à toute heure ; Coches 1 liv. 5 s. par place. Chaises, 3 l. 10 s. par place.

Saint-Jean d'Angely, *V.* Bordeaux.

Saint-Just, Place 8 liv. Port 1 sou. *Voyez* Amiens ou Montdidier.

Sainte-Suzanne, *Voyez* Laval.

Saint-Hilaire du Harcouet, *Voyez* Avranches.

Saint-Hubert, *voyez* Chartres.

Saint-Laurent-des-Eaux, *V.* Blois.

Saint-Leger, *Voyez* Nogent-le-Rotrou, Messagerie.

Saint-Leger de Merle, *V.* Bordeaux.

Saint-Lô, Coutances, Granville, Gavray, Lessay, Landelin, Saint-Sauveur-le-Vicomte, Perrier, Torigny ; les Carosses & Messageries, rue S. Denis, vis-à-vis les Filles-Dieu, le lundi à 5 heures du matin. Port 2 s. 6 d. la livre.

Saint-Maixent, *Voyez* Niort.

Saint-Mihiel, rue de la Verrerie.

Saint-Malo, Saint-Pol de Léon, Saint-Aubin du Cormier. *V.* Rennes.

Saint-Marc, *Voyez* Dijon par la Champagne.

Saint-Maur. Il vient d'être établi une Voiture de Paris à Saint-Maur & de Saint-Maur à Paris, à raison de 1 l. 4 s. par personne ; elle part tous les jours à 6 heures du soir, & les fêtes & dimanches à neuf heures du matin. Le Bureau à Paris, au bas de la rampe du Boulevard près la porte S. Antoine ; & à Saint-Maur, dans la grande rue. On se chargera de gros & petits paquets, suivant l'usage des Messageries.

Saint-Maurice, *Voyez* Brezolles.

Saint-Nicolas en Lorraine, Saverne, Spire par Strasbourg, *Voy.* Strasbourg.

Saint-Omer, Aire, & Béthune. *Voy.* Arras : *déclaration.* Place 28 livres. Port 3 sols.

Saint-Papoul, *Voyez* Toulouse.

Saint-Pierre-sur-Dives, *V.* Gassé.

Saint-Quentin, passant par Louvres, Senlis, Verberie, Compiegne, Noyon, & Ham ; loge le Carosse rue S. Denis, vis-à-vis les Filles-Dieu ; part le lundi & le jeudi à six heures & demie du matin, pour aller coucher à Senlis, Noyon & Saint-Quentin. On prend dans ce Carosse pour Ribemont & route. De Paris à Saint-Quentin dans des Gondoles bien suspendues, 15 liv. port 1 sou 6 den.

Saint-Sauveur-le-Vicomte, *Voyez* Saint-Lô.

Saint-Seine, *Voyez* Dijon par la Bourgogne & la Champagne.

Sarlat, Souillac, *Voyez* Limoges.

Saumur, la Chapelle, Langeais, Thouars, Loudun, Parthenay, Bressuyre, Bourgeuil, & autres, rue Contrescarpe ; part le Carosse le mercredi à cinq heures du matin en été & à dix en hiver, qui est celui de Tours, où on est relevé par une Charette pour aller de Tours à Saumur ; prix des places en allant 30 liv. & en revenant 33 liv. 3 s. de la livre pesant ; repart de Saumur le dimanche ; arrive à Paris le samedi. *Voyez* Tours pour ceux qui voudront se servir des Berlines de Paris à Tours & pour le retour.

Saulieu, *Voyez* Lyon.

Sceaux du Maine, passant par le Bourg-la-Reine ou par Fontenay-aux-Roses. Il y a pour ce lieu différentes petites Voitures qui partent à la volonté des personnes. Ces Voitures logent rue d'Enfer S. Michel, au Bois de Vincennes.

Sedan, Donchery, Bouillon, Carignan, Montmidy, Stenay, Mouson, le Chesne, le Montdieu, Saint-Hubert pour les personnes mordues de bêtes enragées, Liége, Cologne, Namur, les Eaux de Spa, Aix-la-Chapelle, Maestricht, & autres Villes par terre pour la Hollande : on prend pour ces endroits, rue & vis-à-vis les murs de Saint Martin, le Coche qui part tous les lundis à 6 heures du matin. Place, 16 liv. Il y a aussi pour cette route un Carosse qui part le mercredi à six heures du matin : l'on paye 26 livres. On fournit Chaises & Voitures commodes ; & on se charge de toutes sortes de bagages, à composition sur les envois un peu considérables. Il faut des *acquits* ou *déclarations* pour tous les lieux de cette route.

Séez, *Voyez* Argentan.

Senlis & route; logent le Caroſſe & la Meſſagerie, rue S. Denis vis à vis les Filles-Dieu, qui partent le mardi & le vendredi à 7 h. du matin, & arrivent à Paris le lundi & le jeudi. En allant & revenant on paye 4 l. la place, Port 6 den.

Sens, *Voyez* Lyon & Dijon par la Bourgogne, & Tonnerre.

Sens encore, *Voy.* les Coches d'eau.

Sézanne, rue de la Verrerie, à l'Hôtel de Pomponne; le Caroſſe part tous les 15 jours le mercredi à 6 heures du matin, paſſe par Montmirel & Vieux-maiſons. L'on trouve pour les endroits ci-deſſus Chaiſes & Berlines très-commodes, pour partir quand on veut.

Silley-le-Guillaume, Freſnay, & Beaumont; *Voyez* le Mans.

Soiſſons, Villers-Coterets, Veſly, Prémontré & route, rue & vis-à-vis les murs de Saint Martin, part un Caroſſe le lundi à 6 heures du matin. Place, 10 livres. Il y a de plus pour Soiſſons un Coche qui part tous les jeudis à 6 heures du matin. Place, 6 liv. On apportera les hardes la veille juſqu'à 6 heures du ſoir, ſans quoi elles reſteront pour le départ ſuivant. On fournit Chaiſes & Voitures commodes pour ces lieux; & on ſe charge de toutes ſortes de bagages, à compoſition ſur les envois un peu conſidérables.

Sommevoir, Suzennecour, *Voyez* Langres.

Sorigny, *voyez* Poitiers.

Soubiſe, *voyez* la Rochelle.

Stoutgard, Spire, Saint-Nicolas. *Voyez* Strasbourg, rue de la Verrerie.

Straſbourg, rue de la Verrerie à l'hôtel de Pomponne. Le Caroſſe part le ſamedi à ſix heures du matin, arrive à Straſbourg le douzieme jour, à Nancy & Toul le huitieme, à Bar le ſeptieme; repart de Straſbourg le mardi, Nancy & Toul le ſamedi, & de Bar le lundi, & arrive à Paris le ſamedi. Il paſſe par Ville-Pariſis, Meaux, la Ferté, Château-Thierry, Dormans, Epernay, Jalons, Châlons, Pogny, Vitry-le-François, Saint-Dizier, Bar-le-Duc, Ligny, Saint-Aubin, Void, Toul, Nancy, Lunéville, Herbeviller, Blamont, Heming, Saarbourg, Phalſebourg, Saverne & Viltem. On ſe charge de tout ce qu'on veut envoyer généralement dans toute l'Allemagne, la haute & baſſe Alſace, toute la Lorraine & le Barrois, où il y a des Carroſſes établis dans toutes les villes qui correſpondent les unes aux autres. On fait des compoſitions raiſonnables ſur les envois un peu conſidérables. On prévient que ceux qui ne voudront point aller faire plomber à la Douane, donneront des *Déclarations* ſignées contenant la qualité, quantité, poids, ou valeur des marchandiſes. Il faut envoyer les équipages la veille du départ; on ne reçoit plus rien paſſé huit heures du ſoir. L'on fournit pour toutes les routes ci-deſſus des Chaiſes & Berlines très-commodes pour partir quand on veut.

Surgeres, *Voyez* la Rochelle.

Talmon, *voyez* Fontenay.

Taraſcon en Foix, Tonneins, *Voyez* Toulouſe.

Teraſſon, Tulles, Turennes, *Voyez* Limoges.

Thiberville, *Voyez* Caen.

Thouars, *Voyez* Saumur.

Thionville, *Voyez* Metz, rue de la Verrerie, à l'hôtel de Pomponne.

Tillard, *Voyez* Beauvais.

Tilliers, *Voyez* Dreux.

Tinchebray, *Voyez* Avranches.

Tonnerre, *Voyez* la Diligence de Lyon, & le Caroſſe de Dijon par la Bourgogne.

Torigny, *Voyez* Saint-Lô.

Toul & route, *Voyez* Strasbourg.

Toulon, *Voyez* Lyon.

Touloufe, Gaillac, Rabaſteins, Perpignan, Alby, Auch, Carcaſſonne, Caſtelnaudary, Caſtres, Lavaur, Lectoure, Mirande, Mirepoix, Oleron, Pamiers, Saint-Papoul, Taraſcon en Foix, Tonneins, rue d'Enfer près la place S. Michel; le Meſſager part le mercredi à 10 heures du matin, & arrive à pareil jour. De Paris à Touloufe, nourri & monté, 120 liv. Chaiſes & Litieres, par place & nourri 180 liv. En Charette, auſſi nourri, 90 livres.

Tournant, *V.* le Caroſſe de Rozoy. Place 4 livres.

Tournay, Ypres, & route, *Voyez* la Diligence de Lille.

Tournus, *Voyez* Lyon & Dijon.

Tours, Eſcure, Orzin, Amboiſe, Chanteloup, la Frilliere, Chinon, Richelieu, & autres, rue Con-

treſcarpe, part le Caroſſe le lundi à cinq heures du matin en été & à dix heures en hiver; repart de Tours le ſamedi à dix heures, arrive le jeudi à Paris; prix des places en allant 25 livres, & revenant 30 livres, deux ſols 6 den de la livre peſant des hardes. Part le vendredi à dix heures du mat. le mallier par le Charriot de Meſſagerie, va en quatre jours; repart le vendredi matin de Tours pour Paris; prix de la livre trois ſous. Part en outre de Paris les ſamedis & lundis, une Berline à huit places pour Poitiers, où on trouve place pour Tours; repartent de Tours pour Paris les mardis & vendredis: on trouve, à Paris & à Tours, des Chaiſes pour la commodité du Public.

Toury, *Voyez* Orléans.

Trape, *Voyez* Chartres.

Tréguier, *Voyez* Rennes.

Trévoux, *Voyez* Lyon & Dijon.

Treignac, *Voyez* Aurillac.

Triel, *Voyez* Mantes.

Troyes en Champagne & route, rue de Bracq au Marais; part de Paris le merc. à 6 heures du mat. depuis le premier Mai juſqu'au 15 Septembre, & à 7 heures le reſte de l'année, une Berline qui paſſe par Brie, Guigne, Nangis, la Maiſon-rouge, Provins, Nogent-ſur-Seine, les Granges, & arrive à Troyes le vendredi. La même Voiture repart de Troyes le Dimanche aux mêmes heures que ci-deſſus, pour arriver à Paris le mardi. Il part encore de ce Bureau pour la même ville un Caroſſe à douze places, le ſam. à 5 h. du mat.

Vabres, *Voyez* Montauban.

Valence en Dauphiné, *Voyez* Lyon.

Valenciennes par la Diligence de Lille, Place 55 liv. nourri, 48 liv. non nourri; Port 3 ſ. *Voyez* Lille. Ceux qui ne voudront pas aller par la Diligence, peuvent prendre le Caroſſe de Saint-Quentin, où ils trouveront un Chariot. *Voyez* Saint-Quentin. L'hyver Valenciennes par Saint-Quentin ne part que le jeudi, mais en été le lundi & le jeudi. *Déclaration.* Place juſqu'à Saint-Quentin, 15 liv. Port juſqu'à Valenciennes, 2 ſols 6 deniers. Pour Cambrai, Port deux ſols. Ce Caroſſe prendra auſſi pour Condé, le Queſnoy, Maubeuge, Mons, Bruxelles & toute la Hollande. On trouve auſſi dans ce Bureau des Chaiſes & Berlines.

Valogne, Port 2 ſols 6 den. *Voyez* Bayeux. Il part une Berline pour Valogne ſamedi lendemain de l'arrivée du Caroſſe de Caen, qui prend les Voyageurs pour la baſſe Normandie.

Vannes, *Voyez* Rennes.

Varaiſe, *voyez* Bordeaux.

Vatan, *Voyez* Châteauroux.

Vaucouleur, *Voyez* Straſbourg, rue de la Verrerie.

Vaudremont, Vaudœuvre, Vignory, *Voyez* Langres.

Vendôme, Cloye, la Ville-au Clerc, Peſou, Frétevalle, Château-Regnault, Montdoubleau, Saint-Calais, Saint-Chriſtophe, & autres, rue Contreſcarpe, part le Caroſſe le mardi à 5 heures du matin, repart de Vendôme le lundi. Prix des places, 18 liv. port, 2 ſols.

Verberie, Place 6 liv. Port 6 den. *Voyez* S. Quentin *ou* Maubeuge.

Verdun & route, *Voyez* Metz, rue de la Verrerie, Hôtel de Pomponne. Il part tous les Dimanches & mercredis à 6 heures du matin, une voiture très-douce & très-commode. Celle du Dimanche arrive à Verdun le jeudi à midi; & celle du mercredi le Dimanche auſſi à midi. Repart de Verdun les lundis & jeudis, & arrive à Paris les lundis & vendredis.

Vermenton, *Voyez* Lyon.

Verneuil, *Voyez* Dreux.

Vernon, Louviers, rue du Jour, près S. Euſtache; le Caroſſe arrive le mardi à Paris, & repart le mercredi à midi.

Verſailles, Marly, Meudon, & autres endroits où ſéjourne la Cour, quai d'Orçay, près le Pont Royal, les Caroſſes partent tous les jours. On y trouve des Voitures à toute heure de jour & de nuit.

Vezoul, *Voyez* Beſançon.

Vichy & route, *Voyez* le Caroſſe de Moulins; l'on y fournit des Chaiſes pour ce lieu.

Vienne en Autriche, Vic, Vormes, Ulm, Vezelize, Void, Vaucouleur, Worms. *Voyez* Strasbourg, rue de la Verrerie.

Vierzon, Salbris, Nouan, Lamotte, la Ferté-Lowendal, & autres, par le Caroſſe de Bourges, rue Contreſcarpe, part le vendredi à 5 heures du matin en été, le jeudi à 10 h. en hiver; arrive à Paris le vendredi, part le mardi de Vierzon. Place, 20 liv. port, 2 ſols.

Vieuxmaisons, rue de la Verrerie, à l'Hôtel de Pomponne.

Villefranche, *Voyez* Lyon & Dijon.

Villefranche en Rouergue, *V.* Cahors.

Villejuif, *Voyez* Lyon, Montargis, Moulins, & Clermont-Ferrand.

Villenauxe, *Voyez* Provins.

Villeneuve-la-Guiarre, Villeneuve-le-Roi. *Voyez* Lyon & Dijon par la Bourgogne, & Tonnerre.

Ville parisis, *Voyez* Meaux.

Villers-Cotterets & route, rue & vis-à-vis les murs de S. Martin, *Voyez* Soissons.

Vimoutiers, *Voyez* Gassé.

Vincennes. Il y a pour ce lieu un Carosse qui tient quatre à cinq personnes; il part tous les jours, en été, à onze heures du matin & à 6 heures du soir; repart de Vincennes aussi tous les jours à huit heures précises; en hyver le départ change de quelques heures, soit pour Vincennes, soit pour le retour. Cette voiture loge rue S. Antoine, vis-à-vis la rue des Ballets. *Voyez* Lagny, Coulommiers & Rozoy, qui passent par Vincennes en partant de Paris, & au retour de même: ce qui fait six Carosses qui passent par Vincennes au départ de Paris, & autant pour le retour à Paris, & ce par chaque semaine.

Vire, Condé-sur-Nereau, Torigny, Tessy, Villedieu, Pont-Farcy, & autres lieux de la basse Normandie; le Messager loge rue des deux Ecus, à la Ville de Rennes; part de Paris le vendredi à midi, arrive le mercredi à Vire, monté & nourri, 30 liv. port 3 s.

Vitré, *Voyez* Rennes.

Vitry-le-François, *Voyez* Joinville.

Ussel, *Voyez* Rennes.

Uzerche, *Voyez* Limoges.

Xaintes *ou* Saintes, *Voyez* Bordeaux.

Ypres, *Voyez* Lille.

Yvry, la Chaussée d'Yvry, *V.* Falaise.

Le Bureau général des Litieres, rue d'Enfer près la place S. Michel où on en fournit tous les jours & pour tout le Royaume. Pour Toulouse on prend par place, nourriture comprise, 180 liv. pour Limoges, 150 liv.

Départ des Coches d'eau en Eté; ils retardent d'une heure depuis le premier Octobre jusqu'au premier Avril.

Jours.	*Départ de Paris.*	*Passe à Choisy. en montant.*	*Repasse à Choisy en descendant.*
Dimanche.	Nogent, à 7 heures du matin.	à 9 heures.	jeudi à 4 h. du s.
Lundi.	Sens, à 7 heures du matin.	à 9 heures.	le vend. à midi.
Mardi.	Briare, Montargis & Nemours réunis, à 7 h. du mat.	à 9 heures.	dim. à 4 h. du s.
Mercredi.	Auxerre, à 7 heures du matin.	à 10 heures.	le mercr. à 1 h.
	Corbeil, à 10 heures du matin.	à midi.	le mardi à midi.
	Villeneuve-St-Georges, à 3 h. du soir, de Pâques à la S. Remy, où il cesse tout service.	à 5 heures.	le mercr. à 10 h.
Jeudi.	Montereau, à 7 heures du mat.	à 9 heures.	le lundi à 4 h.
Vendredi.	Melun, à 7 heures du matin.	à 9 heures.	le mardi à 2 h.
Samedi.	Auxerre, à 7 heures du matin.	à 10 heures.	le sam. à 1 h. le dim. à 9 h.
	Corbeil, à 10 heures du matin.	à midi.	le vend. à midi.
	Villeneuve-Saint-Georges, à 3 heures du soir.	à 5 heures.	le sam. à 10 h.

Les Passages de ces Coches à Choisy retardent en hiver environ d'une heure.

Tous les jours, le Coche Royal, la Cour à Fontainebleau.	à 7 heures.	à 5 heures.

Adresses des Bureaux à Paris.

Montereau, Briare, Melun, Nemours, Montargis,	Quay S. Paul.
Corbeil,	Quay hors Tournelle.
Auxerre, Sens, Nogent,	Quay des Célestins, près la Diligence de Lyon.
Le Coche Royal,	Quay hors Tournelle.
Villeneuve-Saint-Georges,	Quai hors Tournelle.

On a rendu la liberté générale des Carioles qui conduisent en un jour *de Montereau à Auxerre*, les voyageurs, leurs hardes & paquets, à un prix très-modique & de gré à gré : enforte qu'on peut aller en tout tems à Auxerre en un jour & demi, en partant de Paris les lundi, mercredi, jeudi & samedi par les Coches de Montereau, d'Auxerre & de Sens ; on arrive à Paris à cinq heures du soir en Eté, & environ une heure plus tard en Hiver.

En conséquence des Articles 29 & 30, lesdits Coches arriveront aux jours dénommés par le Réglement, sans qu'ils puissent souffrir aucun retardement, ne pouvant lesdits Bateaux être surchargés de marchandises ni d'alleges, & encore au moyen des relais distribués de quatre en quatre lieues ; ce qui fera un service égal en tout tems.

Le Coche Royal de Fontainebleau part de Paris tous les jours à 7 heures précises du matin, & arrive le même jour & à pareille heure à Valvin ; 2 liv. 10 s. On le prend quai hors Tournelle, à l'enseigne du Coche Royal. Il repart de Valvin un pareil Coche à 8 heures précises, qui arrive à Paris à 7 heures du soir. Ce service se fait exactement tant que la Cour est à Fontainebleau.

Il a été établi un nombre de Voitures couvertes pour conduire journellement de Valvin à Fontainebleau & de Fontainebleau à Valvin, ceux qui suivent la Cour, & qui vont par le Coche Royal : elles partent de Fontainebleau à Valvin tous les jours à 6 heures du matin, & de Valvin à Fontainebleau tous les soirs à l'arrivée du Coche. Le Bureau de ces Voitures à Valvin est *au Bureau des Coches d'eau*, & à Fontainebleau, *dans la grande rue*, près de l'Etoile, au grand Louis.

Lors du séjour du Roi à *Compiegne*, il y a deux Coches d'eau, dont l'un va & l'autre revient. Ces Coches vont & viennent alternativement de Compiegne à *Pont-Sainte-Méxence*.

Le Bureau de Correspondance des Voitures par eau pour les gros ballots & équipages par les bateaux de Paris à Rouen, est toujours chez M. J. Freret, cloître S. Nicolas du Louvre, auquel il faut s'adresser, ou aux sieurs Bertaux, freres, audit Bureau, ou au Port de la Conférence ; & à Rouen, chez M. Héroult, rue aux Ours.

Diligence par eau de Paris à Rouen, & de Rouen à Paris, pour toutes sortes de Marchandises. Les Bureaux des sieurs Janisse & Guérard, port S. Nicolas & port du Racueillage.

Commissionnaires Entrepreneurs de grosses voitures par la voie des Rouliers, pour toutes les Villes du Royaume.

Le sieur *Abraham*, rue S. Denys, à la Croix Blanche, pour l'Orléanois, le Berry, le Poitou, la Touraine, le Pays d'Aunis, le Limosin, la Guyenne, Gascogne, Béarn, l'Espagne, la Bretagne, la Normandie, l'Auvergne, Troyes, Langres, la Bourgogne, la Comté, la Suisse, le Lyonnois, Dauphiné, la Provence & autres lieux. Il reçoit aussi les malles & marchandises de Province pour ceux qui n'ont point d'adresse à Paris, comme pour ceux qui desirent les faire passer plus loin.

Les Sieurs *Glot, pere & fils*, rue Saint Denis, à l'ancien Grand Cerf, Commissionnaires des Voitures pour le Roi & le Public, pour toutes les Villes d'Allemagne, Lorraine, Alsace, les Trois Evêchés, la Flandre, le Brabant, la Picardie, la Champagne, la Franche-Comté, la Bourgogne, Lyon, le Languedoc, la Provence & le Dauphiné, Bordeaux, la Rochelle, le Poitou, la Saintonge, la haute & basse Norm. haute & basse Bretagne, & généralement pour toutes les Villes du Royaume, & les Armées ; & pour les îles & l'Etranger.

Les sieurs *Corroyer & le François*, son gendre, où l'on trouve journellement des Rouliers pour toute l'Allemagne, Leypsick, Dresden, Berlin, Francfort-sur-l'Oder, Vienne en Autriche, l'Alsace, les trois Evêchés, Liége, Sedan, Reims & route, Bruxelles, Gand, Anvers, Lille, Dunkerque, Calais, & généralement pour les Provinces de Brabant, Flandre, Haynault, Artois, Picardie, rue S. Denis, vis-à-vis celle du Renard, à la Ville de Strasbourg.

Le sieur *Ronceray*, petit-fils de feu Mahuet, ancien Commissionnaire, où l'on trouve journellement des Rouliers pour toute l'Allemagne, la Lorraine, la Champagne, la Flandre, l'Artois, la Picardie, l'Espagne, la Guyenne, la Gascogne, le Bearn, la Bretagne, le Lyonnois, la Provence, le Languedoc, la Savoye, la Suisse, la Franche-Comté, la Bourgogne, Rouen, le Havre, la Normandie, & toutes les autres Villes de France, étrangeres, & Châteaux du Royaume; au Chariot d'or, rue Grenéta.

Les sieurs *le Fevre & Hemery*, pour la Picardie, la Flandre, le Brabant, la Thiérache, le Haynault, la Champagne, la Lorraine, l'Allemagne, la Bourgogne, le Lyonnois, la Provence, la Gascogne, l'Orléanois, la Rochelle, la Normandie, & pour toutes les Villes & Châteaux du Royaume, rue S. Denis au Renard rouge.

Le sieur *Brebion*, pour Châlons en Champagne, Sainte-Menehould, Clermont, Verdun, Metz, Thionville, Nancy, Luneville, & autres Villes de Lorraine, Strasbourg, Munick, Francfort, Mayence, & autres Villes de l'Empire & d'Allemagne, Pays de Luxembourg, de la Sarre & de Trèves; comme aussi les Villes de Reims, Réthel-Mazarin, Mezieres, Charleville, Sedan, Namur, Dinan, Liége, Mastricht, Cologne & route, & tout le Royaume, rue de la Verrerie, à l'hôtel Notre-Dame.

Le sieur *Guillen*, pour Caen, Bayeux, Falaise, Valogne, Argentan, Séez, Bresolles, la haute & basse Normandie, la Bretagne, & pour tout le Royaume, rue Montorgueil, au Compas.

Le sieur *Chatria*, pour la Champagne, Orléans, la Touraine, l'Anjou, Bordeaux, la Rochelle, la Bretagne, le Limousin, le Bourbonnois, le Berry, Lyon, Nevers, Moulins, l'Auvergne, le Poitou, l'Allemagne, les Pays-Bas & tout le Royaume, rue d'Enfer S. Michel, à l'image S. Louis.

Le sieur *Lechenne*, pour Rennes & toutes les Provinces du Royaume, rue des Deux-Ecus, au coin de la rue d'Orléans, à la ville de Rennes; & entreprend pour la Compagnie des Indes.

Le sieur *Legret*, pour toutes les Provinces, Villes & Châteaux du Royaume, rue Tireboudin, au bon Conducteur.

Le sieur *Pontois*, rue de la grande Truanderie, au Heaulme, pour Amiens & route de Picardie, & toutes les Provinces du Royaume.

Le sieur *Bugey*, rue & près l'Abbaye S. Martin, au grand S. Martin, pour toutes les Villes d'Allemagne, Lorraine, Alsace, les trois Evêchés, la Flandre, la Bourgogne, la Suisse, & toutes les Provinces du Royaume, Villes & Châteaux, pour l'Angleterre & pour les Isles.

Le sieur *Pitra*, rue Beaurepaire, attenant la rue Montorgueil, à la Garde de Dieu, pour toutes les Provinces, Villes, Châteaux & Bourgs du Royaume, & pour les pays étrangers.

Le sieur *Penant*, rue Geoffroy-Lasnier, à la Clef d'argent, pour la Champagne, la Lorraine, l'Alsace, la Bourgogne, & toutes les Villes & Provinces du Royaume.

Le sieur *Godart* & Compagnie, rue Thevenot, vis-à-vis le cul-de-sac de l'Etoile, au Chariot rouge, pour toutes les Provinces, Villes & Châteaux du Royaume.

Le sieur *Broyart*, Commissionnaire ordinaire du Roi, pour les Châteaux, Villes & Provinces du Royaume, ports de mer & Pays étrangers. Reçoit les marchandises & effets en passe-debout d'une Province à l'autre, ou en entrepôt pour les Particuliers qui n'ont point d'adresse à Paris, & fait le remboursement des frais de route. Il avance aux Voyageurs, sans aucun intérêt, l'argent qu'ils desirent à proportion de la valeur des effets qu'on remet chez lui. Les Bureaux sont rue du Ponceau S. Denis, à l'enseigne de la ville de Lyon où logent les Rouliers & le sieur Broyart; & rue du petit Lion, fauxbourg Saint Germain, à la même enseigne.

Le sieur *Viot*, rue & vis-à-vis le petit S. Antoine, pour toutes les Villes & Châteaux, & pour les Pays étrangers; reçoit les Envois à Paris pour faire passer où l'on desire.

Les sieurs *Bernier* & le *Tellier*, rue du Boulloi, vis-à-vis la Douane, pour les

Envois de Caisses, Malles, Ballots, Carrosses, &c. dans tout le Royaume & chez l'Etranger. Ils reçoivent de toutes les Provinces pour les Personnes qui n'ont point d'adresse à Paris.

ETAT DES PLUS CONSIDERABLES FOIRES du Royaume.

TOus les lundis de l'année, marché franc à Mamers au Maine, à Saint-Pierre-sur-Dive, à Chervais, près Bar-sur-Seine, à Tilly d'Orceau en Basse Normandie. Le même jour, à Enghien, ci-devant Montmorency, marché franc très-considérable de bestiaux, de commestibles, & de toutes autres marchandises quelconques.

Tous les mardis de l'année, marché franc à Arnouville près Gonesse, à Méréville en Beauce, & Bonnétable au Maine: le même jour, marché franc de chevaux, bœufs, & autres bestiaux, à Rennes en Bretagne, & à Maligny près Chablis en Champagne. Le même jour, marché à Hardivilliers près Breteuil en Picardie, à Beaumont en Gatinois, & marché franc à Rouvray-Saint-Florentin, ainsi qu'à Saint-Clémentin en Poitou.

Tous les mercredis de l'année, marché franc à Chelles en Brie, Saint-Frajou en Comminges, Yenville en Beauce, Querhoent ci-devant Montoire, à Lassay dans le bas Maine, à Varaisse en Saintonge, & à la Fleche.

Tous les jeudis de l'année, marché franc à Bellesme & Trien: les mêmes jours, marché à Champchevrier en Touraine, frontiere d'Anjou, & à Tuffé, à cinq lieues & demie du Mans, vers l'orient d'été.

Tous les vendredis, marché à Angerville en Beauce.

Tous les derniers vendredis de chaque mois, marché franc à Cambray.

Tous les samedis de l'année, marché franc à Provins: le même jour, marché franc de bestiaux à Pré-en-Pail au bas Maine, marché considérable à Etampes. Le même jour, au Comté de Laric.

Tous les premiers lundis du mois, marché franc à Genlis en Picardie; & foire à Tilly d'Orceau en Basse Normandie.

Le premier lundi de chaque mois, excepté Juillet & Septembre, marché franc au Mesnil en France, portant exemption des droits de gros des Aides sur les vins qui se vendent pour l'étape lesdits jours de foire.

Tous les premiers mardis du mois, foire de bestiaux à Chenerailles en la haute Marche.

Tous les premiers mercredis du mois, marché franc à Coulommiers en Brie, à Fere en Tartenois, & à Crépy en Valois, portant exemption des droits de gros des Aides sur les vins qui se vendent pour l'étape. Le même jour, marché à Hardivilliers, près Breteuil en Picardie.

Tous les premiers samedis du mois, marché franc à Mondidier, où il se trouve beaucoup de chevaux.

Le troisieme mercredi de chaque mois, marché franc considérable en Brayne, près Soissons.

Le dernier mercredi du mois, marché franc à Roye & à Abbeville: le même jour, marché considérable à Compans-la-Ville, à une lieue du Mesnil & deux de Dammartin.

Tous les 15 jours, foire & marché considérables à Lassay au bas Maine.

Les mercredis de quinzaine en quinzaine, foire à Boulogne en Comminges.

Le 10 de chaque mois, excepté les Fêtes & Dimanches; & en ce cas, la veille ou le lendemain, marché franc à Valenciennes.

EN JANVIER.

Le premier jour de l'an, foire grasse à Bordeaux.

Le 2, à Condé.

Le premier lundi de l'année, à Laon & Châtel-Chinon.

Le 3, foire à Saint-Frajou en Comminges.

Le premier lundi d'après les Rois, à Lyon, & dure le reste du mois. *Les payemens des Rois se font à Lyon au premier Mars.*

Le deuxieme mardi de l'année, foire à Hardivilliers, près Breteuil en Picardie.

Le mercredi d'après les Rois, foire à Boulogne en Comminges.

Le premier vendredi, à Bouchain.

Le lendemain des Rois, foire franche à Reims qui dure huit jours, & après pour les priviléges vingt jours francs de tous droits.

Le 6, à Maubeuge.

Le 7, foire franche à Genlis en Picardie : le même jour, foire de chevaux & bestiaux à Fere en Tardenois.

Le 8, à Avesne.

Le 10, marché franc à Valenciennes.

Le 12, à Joigny & au Quesnoy; à Montceaux près Charolles, dans le Charollois.

Le 13, foire de St-Hilaire à Courtomer, au Maine. Le même jour à Saint-Clémentin en Poitou.

Le 14, à Ahun, petite ville de la haute Marche, assez renommée pour ses foires, dont la premiere pour les bestiaux est ce jour.

Le 15, à Bavay.

Le 17, à Cholet en Anjou, à Livray, Lussac, Vivonne & Saint-Martin des Ormes, & Cherveux entre Niort & Saint-Mexent en Poitou, & Lépaud en Combraille, frontiere de la h. Marche.

Le 18, à Landrecy.

Le 20, fête de S. Sébastien, à Nemours, Châtillon-sur-Seine, Lille en Flandre, Gençay & Seneçay en Poitou.

Le 22, S. Vincent, à Saumur & Grenoble, & dure trois jours : le même jour, foire de bestiaux à Auzance en Combraille, à Argentan, à Maligny près Chablis en Champagne, & à Milly en Gâtinois.

Le 23, à Mussi-Lévêque.

Le 28, foire de S. Julien, près le Mesle-sur-Sarthe.

Le 30, jour de Ste Batilde, Reine de France, à Chelles en Brie.

Tous les derniers jeudis de ce mois, foire assez considérable à Châteaudun.

FE'VRIER.

Le premier vendredi, à Bouchain.

Le lundi de devant la Chandeleur, foire à Auxerre.

Le mardi d'après la Purification, à Bonnétable foire considérable de bestiaux, marchandises & denrées.

Le mercredi qui précéde le mercredi des Cendres, Foire franche à la Fleche.

Le 2, foire franche à Nantes, & dure quinze jours; le même jour, à Condé.

Le 3, la foire S. Germain à Paris, qui finit au Dimanche de la Passion : le même jour, à Lagny, Gonesse, Nonan, Rouen, & dure quinze jours; à Alençon, Montmorillon, Egue en Poitou, Châteauroux, Châteauneuf-sur-Cher, Vierzon & Paloiseau, le jour de S. Blaise.

Le lundi d'après la Chandeleur, à Besançon.

Le mercredi d'après la Chandeleur, à Monceny.

Le 5, à Villenauxe en Brie; le 6, Ste Agathe de Niort en Poitou.

Le 6, à Maubeuge.

Le 8, à Avesne.

Le 10, marché franc à Valenciennes.

Le 13, à Langres, & finit le 22 : le 22, à Sainte-Menehould, & à Bourmont en Bassigny-Barrois.

Le 14, foire de chevaux & bestiaux de toute espece, marchandises & denrées, à Arles en Provence.

Le 15, à Bavay.

Le 18, à Landrecy.

Le 22, au Câteau-Cambresis.

Le 24, à Longny, foire de S. Mathias, & à Beaumont en Gâtinois : le même jour, à Paris : le Pardon Saint Denis, à Versailles, Vitry-le-François, à Varaisse en Saintonge, Niort en Poitou, & dure huit jours.

Depuis le premier lundi de devant le Dimanche gras jusqu'au premier lundi de Carême, foire de marchandises à Rennes en Bretagne.

Le mercredi de devant le Carême, à Mont-Ferrand.

Le jeudi gras, à Montargis.

Le lundi gras, à Tonnerre, Mâçon, Mont-Ferrand, & Champchevrier en Touraine, frontiere d'Anjou.

Le lundi & le mardi gras, à Ponteau-de-mer.

Le mercredi des Cendres, foire grasse à Ahun en la haute Marche : le même jour, foire de chevaux à Séez.

Le premier samedi de Carême, foire franche à Rouvray-Saint-Florentin.

MARS.

Le premier, à Bordeaux & Bayonne, & dure quinze jours.

Le 2, à Condé.

Le premier lundi de Carême, la foire des Brandons à Nevers : le même jour, foire à Caen pour les bestiaux; & quelques jours avant la foire, il se fait une vente considérable de chevaux.

Le premier mardi de Carême, à Marmande.

Le premier mercredi, à Querhoent.

Le premier vendredi, à Bouchain.

Le deuxieme mardi du mois, foire à Hardivilliers, près Breteuil en Picardie.

Le premier samedi de Carême, à Senlis & Saint-Florentin. A commencer du samedi de la premiere semaine de Carême jusqu'à la saint Jean, il y a à Cholet en Anjou marché assez considérable de quinze en quinze jours.

Le second lundi de Carême, foire franche à Troies & à Gien-sur-Loire, & dure huit jours; le même jour, foire grasse à Auzance en Combraille; & à Alençon, foire considérable de chevaux. Il y a encore ce jour-là à Crépy en Valois, foire considérable de chevaux, bestiaux de toute espece, de toiles, lins, chanvres & vins.

Le mardi d'avant la mi-Carême, à Bonnétable foire considérable de bestiaux, marchandises & denrées.

Le lundi de la semaine de la mi-Carême, à Saint-Clémentin en Poitou.

Le jeudi de la mi-Carême, à Saint-Lô en basse Normandie, à Compiégne & Epernay, & dure quinze jours: le même jour, foire de chevaux & bestiaux à Fere en Tartenois; foire de chevaux à Mortagne; foire le même jour à la Ferté-Aleps & à Châteaudun.

Le samedi d'après la mi-Carême, foire à Mortagne.

Vers la mi-Carême, à Cliffon, Poitiers, Civray-Poitevine, Dinan, & Carhaix en Bretagne, & dure quinze jours.

Le 6, à Maubeuge.

Le 8, à Avesne, & à Monteeaux près Charolles, dans le Charollois.

Le 10, marché franc à Valenciennes.

Le 12, au Quesnoy.

Le 14, foire franche à Méréville en Beauce.

Le 15, à Chassant au Perche, foire de chevaux & bestiaux, & ne dure qu'un jour. Le même jour, à Bavay.

Le vendredi de devant le Dimanche de la Passion, la foire Fleury à Nonan en Normandie.

Le lundi de devant le Dimanche des Rameaux, à Auxerre.

Le mercredi de la Passion, foire à Lonjumeau, nommée *la foire aux œufs*.

Le vendredi de devant les Rameaux, à Châlons-sur-Marne.

Le samedi de devant les Rameaux, la foire dite *Lauzanne* à Cholet en Anjou.

Le jour des Rameaux, à Grenoble & Romanez.

Le 18, à Autun & à Landrecy: le 21, à Sens.

Le mardi de la Passion, la foire aux œufs à Chaulme en Brie.

Le jeudi de la Passion, foire franche à Mormans en Brie.

Le Mardi saint, à Saint-Clémentin en Poitou.

Le Mercredi-saint, foire de chevaux à Séez.

Le Jeudi saint, à Arpajon & Clermont-Ferrand en Auvergne.

Le 21, foire à Perrecy en Charollois.

Le 22, au Château-Cambresis.

Le 24, à Saint-Frajou en Commines.

Le 26, à Villenauxe.

Le lendemain de la Notre-Dame de Mars, foire franche nouvellement rétablie pour le commerce des bestiaux à Beaufort en Anjou.

Le Mercredi d'après la *Quasimodo*, foire franche à la Fleche.

AVRIL.

Le premier vendredi, à Bouchain.

Le 2, marché franc à Condé.

Le 3, à Lyon, fête de S. Nizier, Evêque de Lyon, & dure huit jours.

Les payemens de Pâques commencent le premier Juin.

Le 8, à Avesne.

Le 9, à Paimbeuf.

Le 10, à Valenciennes.

Le 12, foire franche à Genlis en Picardie & au Quesnoy.

Le 15, à Montceaux près Charolles, dans le Charollois.

Le Lundi de Pâques, à Varaisse en Saintonge.

Le lundi d'après Pâques, à Reims, & dure huit jours; & pour les priviléges, quinze jours après francs de tous droits.

Le lendemain des Fêtes de Pâques, foire grasse à Chaumont en Bassigny, Saint-Pierre-le-Moutier, & Ahun en la haute Marche.

Le jeudi d'après Pâques, foire de moutons à Bussiere nouvelle, près Chartrain en Combraille: le même jour, à Francfort.

Le lendemain de *Quasimodo*, à Mortagne & Roye: le même jour, foire

franche de chevaux & beſtiaux à Argentan, qui dure trois jours.

Le jeudi d'après la *Quaſimodo*, foire de beſtiaux à Champchevrier en Touraine, frontiere d'Anjou.

Huit jours après la *Quaſimodo*, foire franche à Caen, & dure 15 jours.

Le 17, à Lunéville en Lorraine.

Le 22, au Château-Cambreſis.

Le 23, à Cholet en Anjou.

Le 25, au Meſlerault : le même jour, à Troies en Champagne, & finit à la Pentecôte.

Le 30, à Saint-Martin des Ormes en Poitou.

MAI.

Le premier, à Louvres en Pariſis, Arpajon, Neubourg & Nonan en Normandie, Cruſſy-le-Châtel proche Tonnerre, & Châtellerault, & dure huit jours : le même jour, à Angers & Longny ; pour les chevaux, bœufs, & beſtiaux, à Guillain, gros bourg près Coutance. Le même jour, à Saint-Clémentin en Poitou.

Le 2, à Senlis, à Condé & à Beaumont en Gâtinois.

Le 3, à Villedieu-les-Poëſles, Branſle proche Nemours, Paimbeuf, Saint-Frajou en Comminges, Milly en Gâtinois, & Yere en Brie. Le même jour, foire à Perrecy en Charollois, & à Chaource en Champagne, conſidérable pour les beſtiaux & les grains.

Le 4, foire à Chervay en Champagne, près Bar-ſur-Seine.

Le premier jeudi du mois, à Torcy en Brie, & à Châteaudun.

Le premier vendredi, à Bouchain.

Le 6, à Maubeuge, à Trun en Normandie & Niort en Poitou : le même jour, foire de beſtiaux à Brayne près Soiſſons, où il y a auſſi un marché franc conſidérable le troiſieme mercredi de chaque mois.

Le ſecond mardi de ce mois, foire de beſtiaux à Mondidier. Autre foire à Hardivilliers, près Breteuil en Picardie.

Le mardi des Rogations, à Provins, & dure ſix ſemaines.

La veille de l'Aſcenſion, à Châtel-Chinon.

Le vendredi d'après l'Aſcenſion, à Sainte-Honorine, & Creſſy en Bretagne.

Le 8, à Saint-Cloud : le même jour, à Taraſcon en Foix, foire conſidérable de mulets & autres beſtiaux, de laine d'Eſpagne, & de fer : cette foire dure trois jours francs, pendant leſquels *on dit* qu'on ne peut arrêter perſonne pour dettes. Le même jour, à Aveſne.

Le 9, à Méréville en Beauce, Amiens, & Clermont en Auvergne. Le même jour, foire franche à Rouvray-Saint-Florentin.

Le 10, à Valenciennes.

Le 11, foire franche des Barricades à Chartres en Beauce, & dure huit jours francs : le même jour, à Château-Thierry.

Le 12, au Queſnoy.

La mi-Mai, à Meaux : à Laſſay au bas Maine, elle dure ſix jours, & eſt conſidérable pour les beſtiaux & marchandiſes de fil, laine & plume.

Les fêtes de la Pentecôte, à Flagy près Montereau.

Le lundi avant la Pentecôte, à Auxerre ; & à Choiſy-le-Roi, foire franche juſqu'au ſamedi ſuivant.

Le mercredi qui précede la Pentecôte, foire franche à la Fleche.

Le lendemain de la Pentecôte, à Rouen, & dure quinze jours : le même jour, foire franche de chevaux & beſtiaux à Argentan.

Le mardi des fêtes de la Pentecôte, à Marmande : le même jour, foire conſidérable à Bourmont en Baſſigny-Barrois.

Le lendemain des fêtes de la Pentecôte, foire de beſtiaux au Mans.

Le vendredi d'après la Pentecôte, à Châlons-ſur-Marne.

Le ſecond mardi d'après la Pentecôte, à Bonnétable foire conſidérable de beſtiaux, marchandiſes & denrées.

Le ſecond mercredi d'après la Pentecôte, à Querhoent ci devant Montoire.

Le 15, à Bavay.

Le 16, à Mâçon, S. Agnan, & Senlis.

Le 17, foire graſſe à Chambon en Combraille.

Le 18, à Landrecy & à Monteeaux, près Charolles, dans le Charollois.

Le 21, à Compans-la-Ville, entre le Meſnil & Dammartin, foire conſidérable, commode, & abondante en toute ſorte de bétail & de denrées ; elle ſe remet au lendemain quand le 21 eſt fête : le Seigneur, le jour de cette foire, fait tirer un prix qui eſt une écuelle d'argent.

Le 22, à Limoges, & dure huit jours. Le même jour, foire au Comté de Laric, & au Château-Cambreſis.

Le 24, à Nantes, & dure 15 jours.

Le 25, foire de beſtiaux à Ahun en

la h. Marche, & à Brion en Auvergne.

Le 28, à Varaisse en Saintonge, à Boulogne en Comminges.

JUIN.

Le premier, foire royale à Meudon & Viez en Poitou, & dure trois jours.

Le premier vendredi, à Bouchain.

Le 2, à Abbeville, & à Condé.

Le 6, foire à Perrecy en Charollois, à Maubeuge, & à Saint-Clémentin en Poitou.

Le 8, jour de S. Médard à Messe, près Etampes, & à Avesne.

Le 9, foire franche à Château-Thierry; & foire de bestiaux à Champchevrier en Touraine, frontiere d'Anjou.

Le lendemain de la Trinité, à Fontainebleau, & dure trois jours francs.

Le 10, à Valenciennes.

Le 11, jour de S. Barnabé, à Châtillon-sur-Seine & Bourges.

Le lundi d'après la S. Barnabé, foire du Landi à Saint-Denis en France, & dure huit jours.

Le lendemain de la Fête-Dieu, à Angers, grosse foire de bestiaux durant trois jours, & pour les autres marchandises huit jours.

Le lundi d'après la Fête-Dieu, à Trégnier en Bretagne.

Le 12, au Quesnoy.

Le 15, foire franche à Genlis en Picardie, & à Bavay.

Le 16, à Nevers, & à Nonan en Normandie.

Le 17, à Brives, foire franche pendant trois jours.

Le 18, à Landrecy.

Le 19, fête de S. Gervais, grande foire de bestiaux au Mans; & le même jour, foire à Dormelle près le Château Saint Ange.

Le mardi d'après la S. Gervais, à Bonnétable foire considérable en bestiaux, mais remise au mercredi, si celle du Mans tient le même mardi, la Saint Gervais avenant un lundi.

Le 20, foire de S. Sébastien à Perier en basse Normandie, & dure 2 jours.

Le 22, au Câteau-Cambresis.

Le 23, foire de chevaux & bestiaux à Falaise.

Le 23, foire de bestiaux à Ahun en la haute Marche.

Le lundi d'avant la S. Jean, à Charabarat, & dure trois jours.

Le 24, foire de S. Jean à Mortagne & Couvé: le même jour, foire de chevaux & bestiaux à Fere en Tartenois.

Le jour de S. Jean, foire franche nouvellement rétablie pour le commerce des bestiaux à Beaufort en Anjou.

Le lendemain de S. Jean, foire & étape de vin à Arnouville près Gonesse, trois jours consécutifs.

Le mercredi d'après la S. Jean, foire à Boulogne en Comminges.

Le 25, à Amiens, Rozoy en Brie, la Fleche, Bellay en Anjou, & Châlons-sur-Saone: le même jour, foire fameuse de bestiaux à Fontenay en Poitou, & à Brion en Auvergne; le même jour, foire franche à Lonjumeau & Senlis.

Le 26, à Dijon, & à Févrol près Montereau. Le même jour, à Arnouville près Gonesse, foire de bestiaux, vins en gros, autres denrées & marchandises: elle dure trois jours.

Le 28, veille de la Saint Pierre, à Tuffé au Maine grande assemblée.

Le 30, lendemain de la S. Pierre, à Tessy en basse Normandie. Le même jour, à Hardivilliers, près Breteuil en Picardie; à Monceaux, près Charolles, dans le Charollois. Le même jour, foire franche à Rouvray-Saint-Florentin.

Le mardi d'après la Saint Pierre, à Chaulme en Brie.

JUILLET.

Le premier jeudi, à Châteaudun.

Le premier vendredi, à Bouchain.

Le 2, à Condé.

Le 3, foire de Noyelle en Bretagne, à Pontivy, & dure huit jours.

Le 4, foire de chevaux à Nangis, Saint-Martin proche Bellesme, & Formigny près Bayeux: foire de bestiaux à Auzance en Combraille: le même jour, foire à Esgreuilly près Nemours.

Le 5 & le 6, foire au Mesnil en France. Le même jour 6, à Maubeuge.

Le second Dimanche du mois, foire renommée de chevaux à la Martyre, Paroisse de Ploudiry en basse Bretagne, & dure quatre jours.

Le second Mardi du mois, foire à Hardivilliers, près Breteuil en Picardie.

Le 8, à Avesne.

Le 9, foire à la Baronnie d'Oze, province de Dauphiné.

Le 10, à Valenciennes.

Le 11, foire à S. Benoît de Laigle.

Le même jour, foire à Perrecy en Charollois.

Le 12, au Quesnoy.

Le 15, à Varaisse en Saintonge, & à Bavay.

Le 18, jour de S. Clair, à Caen, & à Landrecy.

Le 20, à Angerville-la-Gaste en Beauce.

Le 22, au Château-Cambresis.

Le lundi avant la Madeleine, à Reims, & dure trois jours; & pour les priviléges, encore quinze jours francs de tous droits.

Le jour de la Madeleine, foire franche à Auxerre, Châteaudun, Epernay, Vitry-le-François, & Chelles: le même jour, à Sainte-Pazanne en Bretagne, Beaucaire en Languedoc, Saint-Lo en basse Normandie, Saint-Frajou en Comminges, Marmande, Brion en Auvergne, & Chevreuse; foire considérable au Puysay en Beauce, & à Tilly d'Orceau.

Le lendemain de la Madeleine, à Montargis & Saint-Malo.

Le 25, jour de S. Jacques, la foire S. Laurent à Paris, qui dure jusqu'au 30 Septembre, & est souvent prorogée: le même jour, à Valence proche Montereau, Villenauxe, Mortagne au Perche, Houdan, & Saint-Jacques de Bressuire en Poitou.

Le 26, à Aix.

Le 28, jour de Sainte Anne, à Autun, Viteaux, & Bourbon-les-Bains.

Le 29, lendemain de Sainte Anne à Tarascon.

AOUST.

Le premier, à Bayonne, & dure 15 jours, à Fontenay en Poitou, & dure huit jours.

Le premier lundi, foire franche à Mormant en Brie.

Le premier mercredi, foire à Perrecy en Charollois.

Le premier vendredi, à Bouchain.

Le 2, à Condé.

Le 3, à Monteeaux près Charolles, dans le Charollois.

Le 4, à Lyon, & dure quinze jours ouvriers. *Les payemens se font le premier Septembre.*

Le 6, à Maubeuge, à Clermont-Ferrand en Auvergne, Donnemarie en Montoire, Raillé, Petit-Mars, Bologne en Comminges, & Bourgneuf en Bretagne.

Le 9, à Avesne.

Le 10, foire de S. Laurent à Bellesme: le même jour commence la foire de Guibray, pour les chevaux seulement, & à Villiers-les-Nonains près la Ferté-Aleps, & à Valenciennes.

Le 11, foire de chevaux à Nogent-sur-Seine, & Saint-Laurent-sur-mer en basse Normandie, foire de bestiaux à Auzance en Combraille: le même jour, foire à Querhoent, ci-devant Montoire.

Le 11 & le 12, à Cerisy, & Montpinson en basse Normandie. Le même jour 12, au Quesnoy.

Le 13, à Saint-Florentin & à Bourmont en Bassigny-Barrois.

Le 15, à Bavay, à Grenoble, & dure trois jours: le même jour, grande assemblée à Tuffé au Maine.

Le 16, à Torcy en Brie, à Guibray près Falaise, & dure quinze jours: le même jour, grande foire à Pellerin en Bretagne; & marché franc de chevaux, bœufs, moutons, & autres bestiaux, à Valenciennes.

Le 17, à Cruffy-le-Châtel proche Tonnerre, & à Maligny près Chablis en Champagne.

Le 18, à Landrecy.

Le 22, au Câteau-Cambresis.

Le 24, jour de S. Barthélemy, à Arpajon, Vauhallant près Versailles, Gersy en Brie, Alais, Pont-sur-Seine, la Fleche, Baugy & la Châtre: le même jour, à Chartres, & dure trois jours francs. Le même jour, à Saint-Clémentin en Poitou.

Le 25, à Sainte-Menehoult, Nomeny en Lorraine & Francfort.

Le 26, à Querhoent ci-devant Montoire.

Le premier Dimanche après la Saint Fiacre, à Bezons.

Le lundi d'après la S. Barthélemy, à Besançon.

Le 28, à Paimbeuf & Saint-Julien de Vovante.

Le Lundi avant la Commémoration de la Décolation de S. Jean, qui est le 29, foire considérable en bestiaux & en grains à Chaource en Champagne.

Le mardi, veille de la S. Fiacre, à Beaumont en Gâtinois.

Le 29, à Blois, & dure dix jours: le

même jour, à Mamers : à Tournon près Grenoble, & dure trois jours.

Le 30, foire franche à Rouvray-Saint-Florentin.

Le 31, Foire considérable de bestiaux de toute espece, près le Château de la Grange du Milieu, Paroisse d'Yeres en Brie, & continue les 1, 2 & 3 Septemb.

Le dernier jeudi de ce mois, à Châteaudun.

SEPTEMBRE.

Depuis le premier de ce mois jusqu'à Pâques, foire tous les lundis à Château-Chinon.

Le premier, foire franche à Troies, & dure huit jours ouvriers : le même jour, à Briançon, Nevers, Pornic en Bretagne, Vitry-le-François, Saint-Gilles au Ponteau-de-mer, Autun, Montmaran, Saint-Loup-sur-Allier, Bransbes près Nemours, Raymond en Berry, & Ville-franche. A Lassay au bas Maine, & dure huit jours.

Le premier vendredi, à Bouchain.

Le 2, *Foire S. Gilles* à Ahun en la haute Marche, Dreux, Herisson, Etampes, au Mesnil en France, & à Condé.

Le premier lundi du mois, foire de Saint Germain des Fossés.

Le premier Dimanche d'après la saint Leu, apport à Saint-Loup, proche Crecy-les-Forges sur Acolin.

Le premier jeudi, foire à Rugle près Laigle.

Le premier vendredi, foire à Laigle.

Le deuxieme mardi du mois, foire à Hardivilliers, près Breteuil en Picardie.

Le jeudi d'après la S. Gilles, à Saint-Lo en Normandie, & dure trois jours : si la fête arrive le jeudi, la foire s'ouvre le même jour.

Le 6, à la Houssaye en Bretagne & Pontivy, & dure huit jours : le même jour, foire de bestiaux à Champchevrier en Touraine, frontiere d'Anjou, & à Maubeuge.

Le 7, à Saint-Cloud, Montereau, Autun, la Palisse, & Malicorne.

Le lundi avant la N. D. à Auxerre.

Le mardi d'avant la Notre-Dame de Septembre, à Bonnétable foire considérable de toutes sortes de bestiaux & marchandises.

Le 8 & 9, foire de bestiaux à Montéty près Brie-Comte-Robert : le même jour, assemblée à Longny. Le même jour 8, à Avesne.

Le mardi d'après la Notre-Dame de Septembre, foire à Mondidier.

Le 9, à Bray-sur-Seine, Villedieu-les-Poëles, & au Pal.

Le même jour, au Vigan dans les Cévennes. Cette Foire qui dure trois jours, abonde en bestiaux, comme en mules, mulets, chevaux & autres : il s'y vend des soies trame d'Alais, bas de soie, dits de Gauge, & de coton, dont il y a dans les environs une manufacture considérable ; il s'y vend encore des étoffes de laine de plusieurs sortes.

Le 10, à Joigny & à Valenciennes.

Le 11, au Mesnil en France.

Le 12, foire de bestiaux à Lassay au Maine, & au Quesnoy.

Le 14, à Querhoent, ci-devant Montoire, foire de bestiaux à Sucy en Brie, Arpajon-le-Château, ci-devant la Bretonniere, & Brayne près Soissons. Il y a à Brayne marché franc le troisieme mercredi de chaque mois. Le même jour 14, à Saint-Frajou en Comminges, Mamers, & Brie-Comte-Robert : à Provins & Epernay, Gannait, Ponsac, & Aunay en Nivernois, aussi le 14, & dure jusqu'à la fin du mois : à Lessay, foire dite de Sainte-Croix, & dure trois jours. Le même jour, foire à Perrecy en Charollois.

Le 15, foire franche à Méréville en Beauce & à Bavay : le même jour, la petite Guibray qui dure seize jours ; elle est considérable pour les chevaux & la mercerie. Le même jour, à Chassant, foire de bestiaux & de chevaux.

Le jeudi d'après la Notre-Dame, à Amiens & Sier en Lorraine.

Le lundi d'après le 14, à Chastillon.

Le 17, à la Palisse en Bourbonnois.

Le 18, à Landrecy.

Le lundi d'après le troisieme Dimanche, à Dourdan foire franche de Saint-Félicien, & dure trois jours.

Le 21, jour de S. Matthieu, à Saint-Lo, Longny, Blandy en Brie, Château-sur-Allier, Parray-le-Frezy, Baugy en Berry, & Bustiere-la-Grue : le même jour, au Melleraux en Normandie, foire de bestiaux.

Le même jour, foire grasse à Saint-Fargeau.

Le 22, à Nonan en Normandie, Gray, Treteau, la Verdine en Berry, Panserolles, Saint-Claude, & Vesoul

en Franche-Comté, & au Château-Cambresis.

Le 25, jour de S. Firmin, à la Ferté-Aleps.

Le 27, à Luzarches; à Auneau en Beauce, foire de bestiaux, & à Chervay en Champagne, près Bar-sur-Seine. Le même jour, à S. Cosme, près Carentan, en Basse-Normandie, foire de chevaux & bestiaux.

Le mardi d'avant la Saint Michel, à Bonnétable, foire considérable de toutes sortes de marchandises & denrées.

Le 29, jour de S. Michel, à Lonjumeau, Etampes, Villenauxe, Mamers, au Mesle rault, à Crecy en Brie, Mont-Fermeil, & Saint-Donat en Dauphiné: à Peronne en Picardie, foire franche aussi le 29, & dure quatre jours; comme à Moulins, au Mont, à Bourg le-Comte, Saint-Saulge, Nervy-le-Barrais Charenton, & Saint-Clémentin en Poitou.

Le 30, à Huriel: à Tarascon en Foix, foire considérable de mulets & autres bestiaux, de laine d'Espagne, & de fer; cette foire dure trois jours francs, pendant lesquels *on dit* qu'on ne peut arrêter personne pour dettes. L'octave de S. Michel à Montluçon.

Le même jour foire considérable à l'Isle en Dodon.

OCTOBRE.

Le premier mercredi du mois, foire à la Louppe au Perche.

Le premier vendredi, à Bouchain.

Le premier, à Reims, dure trois jours; & pour les priviléges, quinze jours après francs de tous droits: le même jour, foire de chevaux & bestiaux à Fere en Tartenois.

Le 2, à Condé.

Le 3, foire de chevaux & bestiaux, à Argentan.

Le 4, foire franche à Laubriere en bas Anjou; le même jour, foire de bestiaux à Barmond en Berry.

Le 5, à Montceaux, près Charolles, dans le Charollois.

Le 6, foire de chevaux & poulains à Calais, dure deux jours: si le 6 arrive un Dimanche, la foire est remise au 7. Le même jour 6, à Maubeuge.

Le lundi d'après la S. Remy, à Montargis.

Le 8, à Avesne.

Le 9, jour de S. Denis, foire de chevaux & bestiaux à Mennecy près Corbeil: le même jour, à Verneuil au Perche, Toury en Beauce, & Saint-Quentin; foire franche de jeunes poulains à Laigle, à 2 lieues d'Argentan, au Haras du Roi, sur le chemin de Bretagne.

Le 10, foire de bestiaux à S. Denis en France & Coulommiers, qui dure huit jours; le même jour à Valenciennes.

Le 11, foire dite *la S. Venant* à Fontenay en Poitou, & dure trois jours; le même jour, à Cholet en Anjou.

Le 12, au Quesnoy.

Le 13, foire de bestiaux à Auzance en Combraille.

Le vendredi d'après la S. Denis, à Châlons-sur-Marne.

Le samedi d'après la S. Denis, à Nevers.

Le 14, foire au Comté de Laric.

Le 15, à Bavay.

Le 16, à Bordeaux, & dure quinze jours: le 17, à Sens.

Le 18, à Rouen, au Mesle rault, à Toucquin en Brie, & Guérande: à Viez en Poitou, aussi le 18, & dure dix jours: le même jour, à Gavray en basse Normandie, qui dure jusqu'au lendemain pour les bestiaux, & principalement pour les moutons.

Le même jour, à Sainte-Juste: foire grasse à Ahun en la haute Marche, à Landrecy, & à Chaource en Champagne, pour les bestiaux & pour les grains. Le même jour, foire franche à Choisy-le-Roi, & dure huit jours.

Le 19, la foire S. Savinien à Chaulme en Brie.

Le lundi d'après la S. Luc, à Senlis.

Le 22, au Château-Cambresis.

Le 23, jour de S. Romain, foire du Pardon à Rouen, & dure six jours.

Le 24, Foire franche à Mormant en Brie.

Le 25, foire au Quesnoy en Haynault, & dure huit jours.

Le 28, foire de S. Simon S. Jude, à Châteaufort près Versailles, Châtillon-les-Dombes, la Fleche, Saint-Florentin, & Bellesme: le même jour, à Brie-Comte-Robert, Nogent-sur-Seine, Milly en Gâtinois, Luzarches, Verdun en Bourgogne, Bellesme hors la ville, & Champchevrier en Touraine, frontiere d'Anjou; & à Querhoent, ci-devant Montoire.

Le 29, jour de S. Michel, à Bourmont.

en Bassigny-Barrois, foire considérable.

Le même jour, foire à Perrecy en Charollois. Le même jour, foire à Coutances Basse-Normandie, laquelle dure 3 jours.

Le 30, foire franche à Rouvray-Saint-Florentin.

Le lundi de devant la Toussaint, à Fontenay en Brie, & Epernay.

Le mercredi qui précede la Toussaint, foire franche à la Fleche.

Le dernier jeudi de ce mois, à Châteaudun.

NOVEMBRE.

Le premier, à Carhaix en Bretagne, & dure six jours.

Le premier vendredi, à Bouchain.

Le 2, jour des Morts, à Varaisse, à Roissy, à Angerville, à Auneau en Beauce, à Bayeux, & à Condé: le lendemain, à Meaux.

Le 3, fête de S. Hubert, à Paimbeuf, & dure huit jours ouvriers: le même jour, à Angerville-la-Gaste en Beauce: à Lyon, aussi le 3, & dure quinzaine. *Les payemens de la Toussaint se font au premier Décembre.* Le même jour, à Crépy en Valois, foire considérable de chevaux, bestiaux de toute espece, toiles, lins, chanvres, & vins.

Le lundi d'après la Toussaint, à Saint-Martin des Ormes en Poitou.

Le second mardi, foire à Hardivilliers, près Breteuil en Picardie.

Le mardi d'après la Toussaint, à Bonnétable foire considérable de toutes sortes de bestiaux, marchandises & denrées.

Le mercredi d'avant la Saint Martin, foire considérable à Angers. Le même jour, foire franche nouvellement rétablie à Beaufort en Anjou, considérable principalement pour les bestiaux.

Le 6, à Maubeuge.

Le 8, à Avesne.

Le 10, à Valenciennes.

Le 11, foire de S. Martin à Auxerre, Pontoise, Rozoy en Brie, Meaux, Savigny près Juvisy, Vendosme, Torigny en basse Normandie, Boulogne-sur-mer, Amiens, Dijon & Laigle: le même jour, foire de bestiaux à Auzance en Combraille.

Le même jour, foire à Boulogne en Comminges, & dure trois jours.

Le premier Mercredi d'après la Saint Martin, foire à Perrecy en Charollois.

Le 12, à Chevreuse, à Arnouville près Gonesse, & dure trois jours: le même jour, à Clermont en Auvergne; Sainte-Menehoult, Vitry-le-François, Niort, Coué, Pomprou, Jousse, & Montlouis en Poitou, & au Quesnoy.

Le 13, à Saint-Mihel en Lorraine, & Civray en Poitou.

Le 14, fête de Saint Clémentin, à Saint-Clémentin en Poitou.

Le premier lundi d'après la S. Martin, à Soissons, & dure huit jours.

Le mardi d'après la S. Martin, à Marmande.

Le vendredi d'après la S. Martin, à Châlons-sur-Marne.

Le 15, à Bavay.

Le 18, à Landrecy.

Le 19, foire fr. à Genlis en Picardie.

Le 21, à Compans-la-Ville, foire considérable, commode & abondante en toutes sortes de bestiaux & denrées; elle se remet au lendemain quand le 21 est fête.

Le 22, au Câteau-Cambresis.

Le 23, à Villedieu-les-Poësles.

Le 25, jour de Ste Catherine, foire grasse à Louvre en Parisis, Lépaud en Combraille, Messe près Etampes, & Paloiseau: le même jour, à Issoudun & Neufvy: à Fontainebleau, aussi le 25, & dure trois jours francs. La foire de Ste Catherine à Rugle en Normandie, & à Champchevrier en Touraine, frontiere d'Anjou; ainsi qu'à Tussé, à cinq lieues & demie du Mans, vers Orient d'été.

Le 28, foire franche à Rouvray-Saint-Florentin.

Le 29, à Montferrand, Bellesme, & Provins.

Le 30, fête de Saint André, à Beaumont en Gâtinois, à la Fleche & Crussy-le-Châtel, qui dure huit jours: le même jour, à Chartres, Brie-Comte-Robert, Lagny, Ancenis, Pornic en Bretagne, à S. Frajou en Comminges, à Maligny près Chablis en Champagne, & à Lassay.

Le lendemain de St André, foire franche de chevaux à Niort en Poitou: le même jour, à Mortagne au Perche.

Foire considérable de bestiaux pendant trois mardis consécutifs à Montaigu-les-Combrailles.

DECEMBRE.

Le premier, foire de poulains de lait à Grenoble, Vitry-le-François, Vinacourt près d'Amiens, & Niort en Poi-

tou : le même jour, foire de beſtiaux à Ahun en la haute Marche.

Le premier lundi de l'Avent, à Thouars.

Tous les mardis, depuis le ſecond mardi de l'Avent juſqu'au mardi gras, marché de beſtiaux à Auzance en Combraille, frontiere de la haute Marche. Si le mardi eſt fête, ce marché ſe tient la veille : à l'égard des autres jours de foire, quand ils arrivent le Dimanche ou jour de fête, la foire eſt remiſe au lendemain.

Le premier vendredi, à Bouchain.

Le 2, à Bar-ſur-Seine, & à Condé.

Le mardi d'avant la S. Nicolas, à Bonnétable foire conſidérable de toutes ſortes de beſtiaux, marchandiſes & denrées.

Le 6, à Saint-Nicolas en Lorraine, Poitiers, Bievre près Iſſy, Maubeuge & Viez.

Le 8, à Aveſne.

Le 9, à Torcy en Brie : le même jour, foire de beſtiaux à Chambon, petite ville de Combraille.

Le même jour, à Monteceaux près Charolles dans le Charollois.

Le 10, à Valenciennes.

Le 12, au Queſnoy.

Le 14, foire de beſtiaux à Brayne près Soiſſons.

Le 15, à Bavay.

Le 18, à Landrecy.

Le 20, foire à Hardivilliers, près Breteuil en Picardie.

Le 21, jour de S. Thomas, à Pont-ſur-Seine, Mereville en Beauce, Lonjumeau, Epernon, Longny, S. Fargeau, & Saint-Clémentin en Poitou.

Le 22, au Câteau-Cambreſis.

Le 26, à Varaiſs en Saintonge.

Le 27, à Bourges, & dure onze jours : le dernier jour du mois, à Chablis.

Le dernier jour de l'an, à Laſſay au bas Maine.

En Poitou, toutes les foires doivent tenir trois jours francs ; c'eſt pourquoi ſi ces foires arrivent le vendredi, on les remet au lundi ſuivant ; ſi elles arrivent auſſi le Dimanche ou quelque fête, elles ſont remiſes au lendemain.

CHANCELIERS GARDES DES SCEAUX DE FRANCE.

Adalberon Renaut.	988	Algrin, *viv. en*	1137
Gerbert.	1003	Noël, *viv. en*	1120
Abbon	1004	Cadurc	1198
Arnoult, *viv. en*	1019	Barthélemi, *viv. en*	1147
Roger, *viv. en*	1024	Simon, *viv. en*	1152
Francon, *viv. en.*	1028	Alderic.	
Baudoin Ier.	1059	Hugues de Champfleuri.	1175
Gervais	1084	Hugues de Puiſeaux	1185
Baudoin II. *viv. en*	1063	Hugues de Bethiſi	1186
Pierre Loiſeleve	1082	Guerin, Evêque de Senlis.	1230
Guillaume, *viv. en*	1074	Jean Allegrin, *viv. en*	1240
Roger	1095	J. de la Cour d'Aubergenville	1256
Godefroi de Boulogne.	1092	Simon de Brion	1285
Urſion, *viv. en*	1090	Pierre Barbet.	1298
Hubert de Boulogne, *viv. en.*	1092	Henri de Vezelai.	1279
Etienne de Senlis.	1140	Pierre Challon	1283
Etienne de Garlande.	1150	Jean de Vaſſoigne	1300
Simon, *viv. en*	1130	Guillaume de Creſpy.	1300

Pierre Flotte 1302
Etienne de Suicy. . . 1311
Pierre Mornai . . . 1306
Pierre Belleperche . . 1307
Pierre de Grets . . . 1325
Pierre de Corbeil . . 1300
Guill. de Nogaret,
Garde des Sceaux en . 1307
& Chancelier en . . . 1313
Gilles Aicelin de Montagu 1318
Pierre de Latilly. . . 1327
Pierre d'Arablai . . . 1346
Etienne de Mornai . . 1332
Pierre de Chappes . . 1336
Jean de Cherchemont. 1328
Pierre Rodier, *viv. en* 1328
Matthieu Ferrand. . . 1329
Jean de Marigny, *G. des Sceaux* 1351
Guillaume de Sainte-Maure. 1334
Pierre Rogier, *Garde des Sceaux* 1332
Guy Baudet 1337
Etienne de Visſac . . 1350
Guillaume Flotte, *viv. en* 1352
Firmin de Coquerel . 1349
Pierre de la Foreſt . . 1361
Gilles Aicelin . . . 1378
Jean de Dormans . . 1373
Guillaume de Dormans. 1373
Pierre d'Orgemont . . 1389
Miles de Dormans . . 1387
Pierre de Giac . . . 1407
Arnaud de Corbie . . 1413
Nicolas Duboſc . . . 1408
Montagu 1415
Euſtache Delaiſtre . . 1420
Henri de Marle . . . 1418
Jean le Clerc . . . 1438
Robert le Maçon. . . 1442
Martin Gouge . . . 1444
Louis de Luxembourg. 1443
Thomas Hoo, *viv. en* . 1455
Ces deux ont eté à la nomination du Roi d'Angleterre.

Renaud de Chartres . . 1443
Guillaume Juvenal des Urſins 1472
Pierre de Morvilliers. . 1476
Pierre Doriole . . . 1485
Guillaume de Rochefort 1492
Adam Fumée, *G. des S.* 1494
Etienne Bertrand . . 1483
Robert Briçonnet. . . 1497
Gui de Rochefort. . . 1507
Jean de Ganai . . . 1512
Etienne Poncher. . . 1524
Antoine Duprat . . . 1535
Antoine Dubourg . . 1538
Matth. de Longuejou, *G. des S. puis Chancelier* 1558
Guillaume Poyet. . . 1548
Fr. de Montholon, *G. des Sceaux* 1543
Fr. Errault, *G. des Sc.* . 1544
Fr. Olivier de Leuville. 1560
Jean Bertrandi, *G. des S.* 1560
Fr. Olivier de Leuville. 1560
Michel de l'Hôpital . . 1573
Jean de Morvilliers, *G. des Sc.* 1577
René de Birague. . . 1583
Phil. Hurault de Cheverny 1599
Fr. de Montholon, *Garde des Sceaux* 1590
Phil. Hurault de Cheverny 1599
Fr. de Montholon . . 1590
Ch. de Bourbon, Card. *G. des S.* 1594
Pomponne de Bellievre. 1607
Nic. Brulart de Sillery . 1624
Guill. Duvair, *Garde des Sceaux* 1621
Claude Mangot, *Garde des Sc.* 1617
Ch. d'Albert de Luynes, *G. des S.* 1621
Merri Devic, *Garde des Sceaux* 1622

L. Lefevre de Caumartin, *G. des S.* . . . 1623
Etienne d'Aligre. . . 1635
Mic. de Marillac, *Garde des Sc.* 1632
Ch. de Laubeſpine, *Garde des S.* 1653
Pierre Seguier, *G. des S. Chanc.* 1672
Ch. de Laubeſpine, *Garde des S.* 1657
Pierre Seguier . . . 1672
Matthieu Molé, *Garde des Sc.* 1656
Etienne d'Aligre. . . 1677
Michel le Tellier . . 1685
Louis Boucherat . . . 1699
L. Phelyppeaux de Pontchartrain . . . 1714
Daniel Fr. Voiſin . . 1717
Henri François d'Agueſſeau 1751
Marc René de Voyer d'Argenſon, *G. des S.* 1721
Joſ. Jean Bapt. d'Armenonville, *G. des S.* . 1728
Germ. Louis Chauvelin, *Garde des Sceaux.* . . 1737
Guillaume de Lamoignon, *en* 1750
J. B. de Machault, *G. des S. en* 1750
LE ROI, depuis le 14 Mars 1757, juſqu'au 15 Octobre 1761.
Nicolas René Berryer, *G. des S.* 1761
Paul Eſprit Feydeau de Brou, *Garde des Sc.* 1762
René-Charles de Maupeou, *Vice-Chancelier & Garde des Sceaux*, puis *Chancelier* en . 1768

SECRETAIRES D'ETAT,

Depuis que ce titre leur a été accordé en 1547.

Premiere Charge créée en 1547.

1558 Guil. Bochetel.
1567 Jacques Bourdin.
1570 Claude de Laubeſpine.
1588 Claude Pinart.
1594 Louis de Revol.
1616 Pierre Brulart.
1616 Claude Mangot.
1617 N. de Neuville Villeroi.
1617 Arm. Dupleſſis Richelieu.
1624 Pierre Brulart.
1630 Charles le Beauclerc.
1636 Abel Servien.
1643 François Deſnoyers.
1666 Michel le Tellier.
1691 Fr. Michel le Tellier.
1701 Louis Marie le Tellier.
1707 Michel Chamillard.
1715 Daniel Fr. Voiſin.
1718 Claude le Blanc.
1726 Fr. Victor de Breteuil.
1728 Claude le Blanc.
1740 Nic. Proſper Bauyn.
1743 Fr. Victor de Breteuil, pour la ſeconde fois.
1743 Marc Pierre René de Voyer d'Argenſon.
1751 Antoine René de Voyer de Paulmy.
1758 Charles Louis Auguſte Fouquet de Belleiſle.
1761 Etienne-François de Choiſeul.

Seconde Charge créée en 1547.

1558 Coſme Clauſſe.
1567 Florimond Robertet de Freſne.

1579 Simon Fizes de Sauves.
1613 Martin Ruzé.
1638 Antoine de Loménie.
1643 H. Auguſte de Loménie.
1669 Henri de Guénégaud.
1683 Jean-Baptiſte Colbert.
1690 Jean-Baptiſte Colbert de Seignelai.
1699 L. Phelyppeaux de Pontchartrain.
1715 Jerôme Phelyppeaux.
1749 Jean Fréd. Phelyppeaux Comte de Maurepas.
1754 Antoine Louis Rouillé.
1754 Jean Bapt. de Machault.
1756 François Marie Peirenc de Moras.
1758 N.... de Maſſiac.
1758 Nicolas René Berryer.
1761 Etienne-Fr. de Choiſeul.
1766 Céſar-Gabriel de Praſlin.

III. Charge créée en 1547.

1567 Claude de Laubeſpine.
1588 N. de Neuville Villeroy.
1622 Louis Potier de Geſvres.
1621 Antoine Potier.
1628 Nic. Potier d'Ocquere.
1632 Claude Bouthillier.
1643 Léon Bouthillier.
1663 Henri Aug. de Loménie.
1663 Henri Louis de Loménie.
1671 Hugues de Lionne.
1671 Louis Hugues de Lionne.
1679 Sim. Arn. de Pomponne.
1696 Ch. Colbert de Croiſſy.
1715 J. B. Colbert de Torcy.
1722 Joſ. Jean-Bapt. Fleuriau d'Armenonville.
1723 Guill. Dubois, Cardinal.
1727 Ch. J. Bapt. Fleuriau de Morville.
1737 Germ. Louis Chauvelin.
1744 Jean Jacques Amelot.
1747 René Louis de Voyer, Marquis d'Argenſon.
1751 Louis Philogene Brulart de Puyſieulx.
1754 Fr. Dominique Barberie de Saint-Conteſt.
1754 Ant. Louis Rouillé.
1757 Jean Joachim de Pierres de Bernis, puis Cardinal.
1758 Etienne-Fr. de Choiſeul.
1761 Céſar-Gabriel de Praſlin.

IV. Charge créée en 1547.

1559 Jean du Thier.
1569 Flor. Robertet d'Alluye.
1588 Pierre Brulart de Genlis.
1610 Pierre Forget.
1621 Paul Phelyppeaux de Pontchartrain.
1629 Raimond Phelyppeaux d'Herbaut.
1676 Louis Phelyppeaux de la Vrilliere.
1669 L. Phelyppeaux d'Hervy.
1700 Balth. Phelyppeaux de la Vrilliere.
1725 Louis Phelyppeaux de la Vrilliere.

PREMIERS PRESIDENS DU PARLEMENT *DE PARIS, depuis 1344.*

SImon de Buci eſt le premier qui ait porté ce titre (en 1344) mort en . 1369
Guillaume de Sens Ier. . 1373
Pierre d'Orgemont, . 1389
Arnaud de Corbie, . . 1413
Guillaume de Sens II. . 1399
Jean de Popincourt, . 1403
Henri de Marle, . . 1418
Robert Mauger, . . 1418

Philippe de Morvilliers, 1438
Adam de Cambray, . 1456
Yves de Scepeaux, . . 1461
Helie de Torrete, . . 1461
Matth. de Nanterre, . 1467
Jean Dauvet, . . . 1471
Jean le Boulanger, . 1481
Jean de la Vacquerie, . 1497
Pierre de Courtardi, . 1505
Jean de Ganai, . . . 1512
Antoine Duprat, . . 1535
Pierre Mondot de la Marthonie, . . . 1517
Jean Olivier de Leuville, ... 1519
Jean de Selve, . . 1529
Pierre Lizet, . . . 1554
J. Bertrandi, . . . 1560
Gilles le Maître, . . 1562
Chriſt. de Thou, . . 1582
Achilles de Harlai, . 1616
Nic. de Verdun, . . 1627
Jer. de Hacqueville, . 1628
Jean Bochart, . . . 1630
Nicolas le Jai, . . . 1640
Matthieu Molé, . . 1656
Pomponne de Bellievre, 1657
Guillaume de Lamoignon, ... 1677
Nic. Potier de Novion, 1693
Achilles de Harlai, . . 1712
Louis le Pelletier Ier. 1712
Jean Ant. de Meſme, 1723
André Potier de Novion, 1724
Antoine Portail, . . . 1736
Louis le Pelletier II. . 1745
René Charles de Maupeou, *puis Chancelier.* 1743
Matthieu François Molé, ... 1757
René-Nicolas-Charles-Auguſt. de Maupeou, *aujourd'hui Chancelier.* 1763
Etienne-Fr. d'Aligre, 1768

AVOCATS ET PROCUREURS GENERAUX DU PARLEMENT DE PARIS.

Avocats Généraux.

1300 JEan de Vaſſoigne.
1300 Jean Dubois *exerçoit.*
1301 Jean Paſtoureau.
1315 Paul de Bruyeres.
1315 Raoul de Preſles.
1329 Pierre de Cugnieres.
1340 Pierre de la Foreſt, *depuis Chancelier de France.*
1344 Jean de Fourcy.
1347 Robert le Cocq.
1351 Gerard de Montagu.
Renaud de Aci, *maſſacré en* 1357.
1357 Guillaume de Dormans, *depuis Chancelier.*
1364 Jean Paſtorel.
1364 Jean Deſmarets, *décapité aux Halles en* 1382.
Raoul de Preſles, *fils naturel du premier, mort en* 1382.
1374 Jean Daillois.
1375 Jean d'Ay.
1387 Jean Canart.
1389 Jean de Ceſſieres.
Pierre le Fevre, *mort en* 1411.
1392 Jean le Cocq.
1398 Clément de Reilhac.
1400 Denis de Mauroy.
1403 Jean de Popincourt.
Jean Perrier, *m. en* 1413.
Jean Jouvenel, *en* 1406.
1408 Henri Boileau.
1410 Jean Barbin.
1414 Guillaume le Tur.
1415 Guillaume le Clerc.
1418 André Cotin.
Pierre de Marigny, *Maî-*

tre des Requêtes, *en* 1421.
Nicolas Raoullin, *commis en* 1420.
Jean Rapiout.
1421 Jean Rabateau *ou* Rabatelli, *reçu Avocat Criminel en* 1428.
Jean Jouvenel.
Jean Morand.
1433 Jacques Jouvenel des Ursins, *depuis Archevêq. de Rheims, mort en* 1457.
Pierre Simon.
1440 Nicolas Thieffart.
1442 Jean Rapiout.
1444 Nicolas Joci.
1445 Jean Luillier, *m. en* 1468.
Henri Boiſleſve.
1450 Jean Simon.
1459 Guillaume de Ganai.
1461 Nicolas Calepeau.
1464 Renaud de Dormans, *mort en* 1472.
1470 François Hallé.
1471 Phil. Luillier, *extraordin.*
1482 Jean le Maître.
1483 Robert Thibouſt.
1488 Jean de Nanterre.
1489 Pierre de Cothardi.
1491 Jean de Montmirail.
1497 Guillaume Volant.
1504 Jean Olivier.
1510 Jean le Lievre.
1510 Roger Barme.
1517 Pierre Lizet.
1521 Jean Ruzé.
1530 Olivier Alligret.
1530 Guillaume Poyet.
1532 François de Montholon.
1534 Pierre Remond.
1534 Jacques Cappel.
1536 Jean Ruzé.
1540 Gilles le Maître.
1545 Gabriel Marillac.
1550 Pierre Seguier.
1551 Denis Riant.
1554 Gilles Bourdin.
1556 Baptiſte du Meſnil.
1557 Aimon Boucherat.
1565 Gui du Faur de Pibrac.
1567 Auguſtin de Thou.
1570 Barnabé Briſſon.
1580 Jacq. Fayes d'Eſpeiſſes.
1585 Jacques Mangot.
1587 Ant. Seguier, *le premier à qui le titre d'Avocat Général a été donné.*
Pierre de Beauvais.
Felix le Vayer.
Jean le Maître.
Louis d'Orleans.

Les quatre derniers furent commis en Janvier 1589 *par les Officiers du Parlement, en place de ceux qui ſe retirerent.*

Hugues de Laiſtre, *nommé en* 1589 *pour exercer à Châlons.*
1589 Louis Servin.
Louis Duret.
Ant. Hotman, *m. en* 1596.
Ant. Loiſel, *nommé lors de la réduction de Paris en* 1594.
1597 Simon Marion.
1604 Cardin le Bret.
1621 Jacques Talon.
1626 Jérôme Bignon.
1632 Omer Talon.
1641 Etienne Etienne Briquet.
1652 Denis Talon.
1656 Jerôme Bignon, *fils du précédent.*
1673 Chrétien François de Lamoignon.
1691 Achille de Harlay.
1691 Henri Fr. d'Agueſſeau, *puis Chancelier.*
1697 Joſ. Omer Joly de Fleury.
1698 Antoine Portail.
1700 Jean le Nain.
1704 Guill. Fr. Joly de Fleury.

1707 Guillaume de Lamoignon, *puis Chancelier.*
1709 Louis Chauvelin.
1715 Germ. Louis Chauvelin.
1718 Pierre Gilbert de Voyſins.
1721 Henri François de Paule d'Agueſſeau.
1724 Louis Denis Talon.
1729 Louis Chauvelin.
1731 Louis Fr. Joly de Fleury, *auj. Procureur Général.*
1739 Pierre Paul Gilbert de Voyſins.
1741 Louis Fr. de Paule le Févre d'Ormeſſon de Noiſeau.
1746 Omer Joly de Fleury.
1746 Cardin Fr. Xavier le Bret.
1753 Elie Bochart de Saron.
1757 Michel Etienne le Peletier de Saint-Fargeau.
1755 Antoine Louis Séguier.
1764 N. Barentin.

Procureurs Généraux.

1319 Guillaume de la Magdeleine.
1368 Guill. de Saint-Germain.
1385 Jean Anchier.
1389 Pierre le Cerf.
1404 Denis de Mauroy.
1412 Jean Aguenin.
Guill. le Tur, *commis en 1417, pendant l'abſence de Jean Aguenin.*
Gautier Jayer, *deſtitué en 1421.*
1422 Guillaume Barthelemy.
1456 Pierre Couſinot.
1458 Jean Dauvet, *depuis Premier Préſident.*
1461 Jean de Saint-Romain.
1479 Michel de Pons.
1485 Jean de Nanterre.
1489 Chriſtophe de Carmeôn.
1496 Jean Luillier.
1498 Jean Burdelot.
1508 Guillaume Rogier.
Fr. Rogier, *mort en 1532.*
1533 Nicolas Thibault.
1541 Noël Brulart.
1557 Gilles Bourdin.
1570 Jean de la Gueſle.
1583 Jacques de la Gueſle, *fils du précédent.*
Pierre Pithon, *nommé lors de la réduction de Paris.*
Euſtache de Meſgrigny, *exerçoit à Châlons.*
1612 Nicolas de Belliévre.
1614 Matthieu Molé, *depuis Premier Préſident.*
1641 Blaiſe Méliand.
1650 Nicolas Fouquet.
Baſile Fouquet ſon frere, *reçu en ſurviv. n'exerça point.*
1661 Achilles de Harlay.
1667 Achilles de Harlay, *fils du précédent.*
1689 Jean Arnaud de la Briffe.
1700 Henri Fr. d'Agueſſeau, *puis Chancelier.*
1717 Guillaume François Joly de Fleury.
1740 Louis Guillaume François Joly de Fleury.

PREMIERS PRESIDENS DE LA CHAMBRE DES COMPTES.

Cette Chambre, depuis sa fixation à Paris, avoit anciennement deux Présidens, l'un clerc, qui étoit Archevêque ou Evêque, & l'autre laïc, qui étoit ou Chevalier ou Baron.

Premiers Présidens laïcs.

1316 HEnri de Sully.
1346 HMiles de Noyers.
1350 Jean de Châllons.
1365 Jean de Saarbruck.
1384 Enguerrand de Couci.
1397 Jacques de Bourbon.
1402 Guillaume de Melun.
1410 Pierre des Éssarts.
1411 Valeran de Luxembourg.
1411 Jean de Croi.
1413 Robert de Bar.
1415 Jean d'Estouteville.
1418 Jean de Neufchatel.
1462 Bertrand de Beauvau.
1467 Jean de la Driesche.
1472 Antoine de Beauvau.
1484 Pierre Doriole.
1489 Etienne de Vesc.
1491 Jean Bourré.
1494 Robert Briçonnet.
1495 Denis Bidault.
1506 Jean Nicolay.
1518 Aimar Nicolay.
1537 Dreux Hennequin, *reçu seulement en survivance, mort en* 1550.
1553 Antoine Nicolay.
1554 Mi. de l'Hôpital, *surnum.*
1587 Jean Nicolay.
1624 Antoine Nicolay.
1656 Nicolas Nicolay.
1686 Jean Aimar Nicolay.
1717 Ant. Nic. Nicolay, *reçu seulement en survivance, mort en* 1731.

Premiers Présidens clercs.

1319 FOuques.
1334 FHugues de Pomart.
1343 Jean de Marigny.
1346 Hugues d'Arcy.
1360 Jean d'Augeran.
1375 Nicolas d'Arcy.
1376 Miles de Dormans.
1380 Pierre d'Orgemont.
1388 Jean Patourel.
1392 Oudart de Moulins.
1397 Nicolas du Bosc.
1408 Jean de Montagu.
1409 Eustache Delaistre.
1413 Gerard de Montagu.
1418 * Louis de Luxembourg.
1424 * Jean de Mailly.
** *Ces deux furent nommés par la Faction de Bourgogne.*
1421 M. Gouge de Charpeigne.
1422 Guill. de Champeaux.
1422 Alain de Coitivi.
1443 Jean Jacques Juvenal des Ursins.
1451 Richard Olivier.
1466 Bertrand de Beauvau.
1466 Jean de Popincourt.
1482 Jacques Cottier.
1485 Geoffroi de Pompadour, *dernier Président clerc.*

AVOCATS

AVOCATS ET PROCUREURS GENERAUX DE LA CHAMBRE DES COMPTES DE PARIS.

Avocats Généraux.

DEnis de Mauroy.
Jean de Paris.
Gerard Lalocq, *pendant la Faction de Bourgogne.*
Robert de la Haye.
Jean de Popincourt.
Pierre Fretel.
Jean Beauliard.
Louis Seguier.
Jean Berziau.
Jean de Habilles.
François le Fevre.
Antoine Minard, *vers* 1539.
Etienne Bouchard, *vers* 1542.
Guy Dauſſeure, *en* 1549.
Jean le Prevoſt.
Jean Bertrand.
Etienne Paſquier, 1585.
Théodore Paſquier *fils*, 1604.
Simon Dreux, 1607.
Guillaume Dreux *fils*, 1650.
Jean Aymar Nicolay, 1680, *depuis Premier Préſident.*
Ch. Jacques de Vaſſan, 1687.
Jean de Maſſol, 1691.
Antoine Bernard de Maſſol fils, 1729.

Procureurs Généraux.

1349 JAcques Heaume.
1392 Pierre du Bourgel.
1393 Robert le Carrelier.
1414 Guillaume de Vaux.
1420 Etienne de Noviant.
1438 Girard de Conflans.
1439 Etienne de Noviant *fils*.
1459 Jean Egret.
1492 Guillaume du Moulinet.
1522 Gervais du Moulinet *fils*.
1551 Guillaume du Moulinet, *fils de Gervais.*
1582 Jacques Mangot.
1585 Jean Dreux.
1596 Jerôme Luillier.
1619 Henri Girard du Tillay.
1625 Louis Girard de Villetaneuſe, *ſon frere.*
1649 Antoine Girard, *fils de Louis.*
1686 Hilaire Rouillé du Coudray.
1701 Charles Michel Bouvard de Fourqueux.
1716 Michel Bouvard de Fourqueux *fils*.
1743 Michel Bouvard de Fourqueux, *fils du précédent.*

PREMIERS PRESIDENS DE LA COUR DES AYDES DE PARIS,

juſqu'à l'Edit de ſuppreſſion de cette Cour du mois d'Avril 1771.

1370 JEan de la Grange, Cardinal.
1374 Guillaume d'Eſtouteville.
1382 Philippe de Moulins.
1388 Guillaume de Dormans.
1392 Gerard d'Athies.
1401 Charles d'Albret.
1402 Louis Duc d'Orleans.
1402 Philippe de France, Duc de Bourgogne.
1402 Jean de France, Duc de Berry.
1403 Guil. de Dormans & Gerard d'Athies *conjointem.*

1404 Hugues de Maignac.
1404 Jean de Vervin.
1405 Pierre de Beaublé.
1407 Hugues de Magnac.
1411 Pierre de Savoisy.
1412 Jean de Vailly.
1412 Henri de Savoisy.
1325 Hugues de Combarel.
1436 Jean le Maunier.
1444 Robert de Rouvres.
1446 Jean Dudrac.
1453 Louis Raguier.
1461 Jean de Tescun.
1464 Jean Herbert.
1465 Louis Raguier.
1470 Mathurin Barton.
1483 Jean de la Groslaye.
1484 Geoffroi de Pompadour.
1485 Jean Despinay.
1489 Jean le Viste.
1500 Jean Hurault.
1505 Pierre de Cerisay.
1510 Charles du Hautbois.
1513 Louis Picot. *Nota.* Ce fut lui qui prit le premier le titre de *Premier Président.*
1545 Jacques l'Huillier.
1550 Eustache l'Huillier.
1553 Pierre de la Place.
1569 Etienne de Nully.
1570 Pierre de la Place.
1572 Etienne de Nully.
1492 Jean Chandon.
1597 Christophe de Seves.
1610 Nicolas Chevalier.
1630 René de Longueil.
1643 Jacques Amelot.
1656 Jacq. Charles Amelot.
1672 Nicolas le Camus.
1707 Nicolas le Camus.
1714 Nicolas le Camus.
1746 Guill. de Lamoignon.
1749 Chrétien Guillaume de Lamoignon.

AVOCATS ET PROCUREURS GENERAUX DE LA COUR DES AYDES DE PARIS.

Avocats Généraux.

1386 Pierre le Cerf.
1389 Jean Jouvenel des Ursins.
1399 Jean de Vailly.
1405 Jean Vivien, *par commis.*
1412 Juvien le Févre.
1412 Jean Dolé.
1415 Denis du Molin.
1418 Robert de la Haye.
1425 Jean Morant, *à Poitiers.*
1433 Jean Barbin, *à Poitiers.*
1440 Aignan Viole.
1466 Jean du Fresnoy, *créé extraordinaire.*
1472 Jacques de Thou.
1504 Jean Viole.
1516 Pierre Viole.
1522 Jean Gilbert.
1535 Pierre Seguier.
1543 Pierre de la Place, *depuis Premier Président de la même Cour.*
1543 Jacques Berruyer.
1547 Nicole du Gué.
1553 Raoul Favier.
1571 Roger Robineau.
1578 Louis Galloppe.
1580 Guillaume Aubert.
1584 Pierre du Gué.
1590 Cardin le Bret.
1592 Pierre du Lac, *par commission à Tours.*
1596 Henri Aubert.
1602 Charles du Lis.
1605 René de Maupeou.
1608 Silvestre le Normand.

1613 Jacques le Carpentier.
1616 Guillaume Halley.
1620 Jean Tiraqueau.
1629 Jean le Boſſu.
1632 Hiérôme Merault.
1635 Nicolas Fardoil.
1638 Nicolas de Meſgrigny.
1640 Jean-Baptiſte Ravot d'Ombreval.
1641 Etienne Bonneau.
1643 Henri Chapellier.
1664 And. Jubert de Bouville.
1671 J. B. Ravot d'Ombreval, *fils du précédent.*
1671 Nic. du Bois de Menillet.
1680 Ch. Louis de Montchal.
1686 Jean François le Haguais.
1689 Roland Armand Bignon.
1691 Nicolas Ant. le Haguais, *frere du précédent.*
1693 Pierre Delpech de Cailly.
1700 Guill. Fr. Joly de Fleury.
1704 Louis Paul Bellanger.
1705 Nic. Jean-Baptiſte Ravot d'Ombreval, *fils du précédent.*
1722 Jean le Nain.
1726 Jean Nicolas Megret de Serilly.
1732 Pierre Delpech de Cailly, *fils du précédent.*
1733 Marguerite Hug. Charles Marie Huchet de la Bedoyere.
1733 François Pierre Martin de Vaucreſſon.
1738 Antoine Louis Bellanger, *fils du précédent.*
1745 Alexandre Jean Boula de Mareuil.
1752 Clément de Barville.

Procureurs Généraux.

1384 Jean Viole.
Jean Aguenin.
1404 Iſambert de Franchomme eſt le premier à qui l'on donna la qualité de *Procureur Général.*
1410 Jean Luillier.
1412 Guillaume du Val.
1425 Pierre Cochinot, *à Poitiers.*
Gilles Joulain, *à Poitiers.*
1433 Pierre Alant, *à Poitiers.*
1436 Etienne de Noviant, *après la réduction de Paris.*
1438 Etienne de Noviant le j. *par commiſſion.*
1439 Pierre des Friches.
1462 Mathurin Baudet.
1478 Jean de Chaumont.
1494 Nicole Chevalier.
1504 Pierre Leſcot.
1533 Jean le Clerc.
1551 Claude Boucherot.
1568 Jean du Vair.
1573 Jean Danquechin.
1587 Antoine Danquechin, *fils du précédent.*
1591 François de Machault.
1611 Charles du Monceau.
1617 Claude le Tonnelier.
1623 Chriſt. Hector de Marle.
1631 Nicolas le Camus.
1635 Edouard le Camus, *frere du précédent.*
1643 Girard le Camus, *frere du précédent.*
1648 Nicolas le Camus, *fils de Nicolas.*
1672 Claude Boſc.
1702 Jean-Baptiſte Boſc, *fils du précédent.*
1749 N. Terray de Roſieres.

PREMIERS PRÉSIDENS
DE LA COUR DES MONNOIES.

1359 Jean le Flament.
1361 Nicolas Bracques.
1367 Etienne Berenger.
1371 Antoine Maillard.
1376 Michel Cadoë.
1388 Raoul Maillard.
1394 Jean Hazard.
1400 Louis Duldonc.
1406 Pierre Gentien.
1422 Jean Jarze.
1426 Nicole le Comte.
1436 Pierre Deslandes.
1443 Philippe Bracque.
1461 Guillaume le Maçon.
1474 Germain de Marle.
1482 Etienne Enjorrant.
1498 Gilles Accarie.
1522 Charles le Cocq fut le premier qui prit la qualité de Président.
1547 Louis Vachot.
1554 Claude Bourgeois, ce fut le premier qui prit le titre de premier Président.
1558 Jean Lelieur.
1575 François du Lyon.
1590 Claude Fauchet.
1599 Guillaume le Clerc.
1610 Guillaume Luſſon.
1637 Jacques Poictevin.
1642 André de Pajot.
1662 Nicolas Cotignon.
1664 Jacques Hoſdier.
1715 Louis Hoſdier.

AVOCATS ET PROCUREURS GÉNÉRAUX
DE LA COUR DES MONNOIES.

Avocats Généraux.

1406 Pierre de Bo.
1436 Philippes Bracque, depuis premier Président
1461 Raynault des Dormans.
1465 Denis le Mercier
1472 Etienne Enjorant, depuis premier Président.
1485 François Rereraud.
1498 Louis Enjorrant.
1547 François Benenaud.
1549 Jean Bezanier.
1551 Rolier Dufour.
1554 Jean Benenaud.
1557 Jean David.
Jean de Lahaye.
1561 Thevenin Favier.
1569 Gervais Memin.
1587 Jean de Murat.
1599 Jean le Beſgue.
1617 François le Beſgue.
1632 Pierre de la Cour
1637 Charles François Duduit, depuis Procureur Général.
1640 Louis Cartais
1646 Girauld le Roux.
1654 Nicolas Choppin.
1661 Gabriel Perlan.
1678 Nicolas le Vacher.
1681 Louis Guilloire.
1686 Dominique Huret.
1694 Nicolas Poulain.
1698 Jacques Roberthon.

1708 Claude Poulain.
1717 Guillaume Gouault, depuis Procureur Général.
1730 Antoine Poulain.
1745 Henry François de Graverolles.
1748 Alexandre-Gabriel le Febvre.

Procureurs Généraux.

1413 Pierre de la Porte.
1418 Girard le Cocq, depuis Président.
1427 Barthelemi Morgal.
1436 Emery Martineau.
1441 Pierre Ravenel.
1445 Jean Fourcaut.
1478 Thomas Parent.
1482 Pierre Parent.
1498 Jean Parent.
1558 Nicolas Favier.
1573 Louis Hennequin.
1588 Denis Godefroi.
1594 Antoine Godefroi.
1617 Jean de Gorris.
1638 Charles François Duduit.
1652 Denis Godefroi.
1674 Jean-Baptiste de Selves.
16. . N. . . . . Pestalozi.
1694 François de la Fons.
1714 Barthelemi-Christophe de Segonzac.
1744 Guillaume Gouault.

TABLE CHRONOLOGIQUE *des Préfets, Comtes, Vicomtes, & Prévôts de Paris.*

LEs Préfets, Comtes & Vicomtes rendoient eux-mêmes la justice.

Préfets.

Mommol, vivoit en 584
Erchinoald, & Maire du Palais, vivoit en 651
Ercembald. *Préfet*, quitta cette qualité en 665 pour prendre celle de Comte de Paris, depuis Maire du Palais, vivoit en 665

Comtes.

Gairin, vivoit en 679
Sonachilde, en 753
Gairefroy, en 759
Gerard Ier. en 759
Etienne, en 778
Begon, en 816
Gerard II. en 838
Conrard le Vieux, & Duc de Bourgogne, en 850
Robert le Fort, & Duc de France, 861
Hugues l'Abbé, & Duc de France, 867
Eudes, fils de Robert le Fort, Duc de France, depuis Roi de France en 888, vivoit en 885
Robert, frere d'Eudes, depuis Roi de France en 921, vivoit en 893
Hugues le Grand, fils de Robert, Duc de Fr. & de Bourgogne, 923
Hugues Capet, fils de Hugues le Grand, Duc de France & de Poitou, & depuis Roi de France en 987, a réuni le Comté de Paris à la Couronne, 960
Bouchard, 988

Othon, dernier Comte de Paris, décédé en 1032, vivoit en 1032

Vicomtes.

Grimaud, sous Eudes, 888
Theudon, sous Hugues le Grand, 923
Adaleſme, sous Hugues-Capet, vivoit en 987
Faucon, dernier Vicomte, sous Othon, en 1027

Prevôts de Paris.

Etienne fut le premier qui prit le nom de Prevôt de Paris, vivoit en 1060
Anſelme de Garlande, en 1192
Hugues de Meulant, 1196
Thomas, 1200
Robert de Meulant, 1202
Philippe Hamelin, } 1217
Nicolas Harrode, }
Jean Deſvignes, 1227
Thilloy, 1229
Etienne de Boiſleve, 1235
Guernes de Verberie, } 1245
Gaultier le Maiſtre, }
Henry Dyerres, } 1256
Eudes le Roux, }
Etienne Boileau, 1258
Pierre Gontier, 1260
Etienne Boileau, 1261
Renaud Barbou, 1270
Macé de Morées, 1277
Eudes le Roux, } 1277
Henry Dierre, }
Guy Dumex, 1277
Gilles de Compiegne, 1283
Oudart de la Neuville, 1285
Pierre Sayneau, 1287
Jean de Montigny, 1289
Jean de Marle, 1291
Guillaume Dehangeſt, 1291
Jean de Saint-Léonard, 1296
Robert Mauger, 1297
Guillaume Thibouſt, 1298
Pierre le Jumeau, 1302
Pierre de Dicy, 1304
Firmin Coquerel, 1308
Pierre le Feron, 1308
Jean Ploibaut, 1310
Henry Tapperel, 1316
Gilles Haquin, 1320
Jean Robert, 1321
Jean Loncle, 1322
Hugues de Cruſy, 1325
Jean Milon, 1330
Pierre Belagent, 1334
Guillaume Gormont, 1339
Alexandre de Crevecœur, 1348
Guillaume Staize, 1353
Jean le Bacle de Meudon, 1358
Jean Bernier, 1361

Les huit Prevôts ſuivans avoient auſſi le titre de Capitaines de Paris.

Hugues Aubriot, 1367
Audouin Chauveron, 1381
Jean de Folleville, 1388
Guill. de Tignonville, 1401
Pierre des Eſſarts, 1408
Bruneau de Saint-Clair, 1410
Pierre des Eſſarts, rétabli, 1411
Robert de la Heuze, 1412
Tanneguy du Chaſtel, 1413
Rob. de la Heuze, rétabli, & Gouverneur de Paris, 1413
André Marchant, 1413
Tanneguy du Chaſtel, rétabli, & Gouv. de Paris, 1414
André Marchant, rétabli, 1414
Tanneguy du Chaſtel, encore rétabli, 1414
Guy Debar, 1418
Jacques Lamban, 1418
Guy Debar, rétabli, 1418
Gilles de Clamecy, 1418
Jean Dumeſnil, 1420
Jean de la Baulme, & Gouverneur de Paris, 1420
Pierre de Marigny, 1421

Pierre Leverrat, 1421
Simon de Champluiſant, 1421
Jean Doule, 1421
Simon de Champluiſant, rétabli, 1422
Simon Morhier, & Gouverneur de Paris, 1422
Gille de Clamecy, rétabli, 1432
Philippe de Ternant, & Gouverneur de Paris, 1436
Boulainviller, 1436
Ambroiſe de Loré, 1436
Jean d'Eſtouteville, 1446
Robert d'Eſtouteville, frere du précédent, 1446
Jacques de Villiers, & Gouverneur de Paris, 1461
Robert d'Eſtouteville, rétabli, 1465
Jacques d'Eſtouteville, fils de Robert, 1479
Jacques de Coligny, 1509
Gabriel Dallegre, 1512
Jean de la Barre, Prevôt & Gouverneur de Paris, & avant Bailly de Paris en 1522. Cette derniere Charge a été créée par Edit de Février 1522; & réunie à celle de Prevôt de Paris par autre Edit du mois de Mai 1526, 1526
Jean d'Eſtouteville, 1553
Antoine Duprat, 1540
Antoine Duprat, fils du précédent, 1553
Charles de Neuville, reçû au Parlement ſéant à Paris, 1592
Jacques d'Aumont, reçu au Parlement ſéant à Tours, 1593
Louis Séguier, 1611
Pierre Seguier, neveu du précédent, 1653
Arm. du Cambouſt, Duc de Coiſlin, Pair de Fr. pourvû & non reçû, 1670
Charles Denis de Bullion, 1685
Gabr. Jérôme de Bullion, fils du précédent, 1723
Alexandre de Segur, 1755
Anne Gabriel Henry Bernard de Boulainviller, 1766

Lieutenans Civils.

JEan Poicot, vivoit en 1321
Pierre de Lieuvillier, 1333
Pierre de Tuilliers, en 1337
Pierre de Lieuvillier, 1343
Thomas la Chievre, } 1346
Michel Brial, }
Thomas la Chievre, 1348
Jean Lhuillier, 1353
Pierre de la Neuville, 1360
Pierre de Gien, 1366
Jean de Chatou, 1368
Jean de Chatou, } 1369
Guillaume Porel, }
Jean de Chatou, 1371
Jean de Chatou, } 1372
Guillaume Porel, }
Jean de Chatou, 1373
Pierre de Claye, 1378
Jean du Drac, 1379
Jean Turquan, 1388
Guillaume Drouart, 1389
Simon Bezon, 1392
Jean Turquan, } 1395
Simon Bezon, }
Simon Bezon, } 1399
Pierre Drouart, }
Jean Turquan, }
Jean du Drac, } 1401
Simon Bezon, }
Simon Bezon, } 1402
Jean du Drac, }
Robert de Tuilliers, }
Jean Turquan, }
Robert de Tuilliers, 1403

Pierre Gaiant, } 1404
Robert Piedefer, }
Simon Bezon, } 1406
Guillaume Quanouble, }
Jean Choard, 1407
Guillaume Quanouble, } 1408
Guillaume Drouart, }
Jean Longuejoe, } 1409
Pierre le Roy, }
Jean Choart, 1411
Raoul Auchier, 1412
Pierre le Roy, } 1413
Raoul Auchier, }
Jean Longuejoe, 1415
Raoul Auchier, } 1417
Emery Marchand, }
Jean Choart, } 1418
Hugues Rapiout, }
Germain Rapine, 1419
Hugues Rapiout, } 1420
Germain Rapine, }
Germain Rapine, 1421
Jean Sauvage, 1427
Jean de Longeil, 1430
Durefuge, 1431
Jean Miron, 1432
Jean de Longeuil, 1433
Jean Choart, 1461
Pierre Lamy, 1471
Jean Villain, 1473
Nicolas Chapelle, 1473
Chriſtophe de Carmone, 1483
Jean Lhuillier, 1490
Jean Alligret, 1496
Charles Gueſdon, 1501
Artus Deſchamps, 1503
Jean Dereuil, 1504
René de Beaulne, 1511
Louis Ruzé, 1517
Antoine du Bourg, depuis Chancelier de France en 1535, 1526
Nicolas Charmoulue, 1531
Jean Jacques de Meſmes, 1532
Robert Piedefer, 1535
Jean Morin, & Prevôt des Marchands, 1544
Antoine des Eſſarts, 1548
Jacques Aubery, 1551
Jean Moſnier, 1556
Michel Vialard, 1558
Nicolas Luillier, 1558
Gabriel Miron, 1567
Pierre Seguier, 1572
Antoine Seguier, frere du précédent, 1580
Jean Seguier, frere des deux précédens, 1586
Matthias de la Bruyere, commis par le Parlement ſéant à Paris, ſur la Requête de la Ligue, 1589
François Miron, fils de Gabriel Miron, Lieutenant Civil & Prevôt des Marchands, 1596
Nicolas le Jay, depuis Premier Préſident du Parlement de Paris en 1630, & Garde des Sceaux des Ordres du Roi, 1609
Henry de Meſmes, arriere-petit-fils de Jean Jacques de Meſmes, Lieut. Civil & Prevôt des Marchands, 1613
Nicolas de Bailleul, & Prevôt des Marchands, 1621
Michel Moreau, & Prevôt des Marchands, 1627
Iſaac Laffemas, 1637
Dreux Daubray, 1643
Antoine Daubray, fils du précédent, 1667
Jean le Camus, 1671
Ant. de Ribeyre, Lieutenant Civil du nouveau Châtelet. Cette Charge a été créée par Edit de Fevrier 1674, & réunie à celle de Lieutenant Ci-

vil de l'ancien Châtelet par autre Edit du mois de Septembre 1684, 1674
Pierre Girardin, dernier Lieutenant Civil du nouveau Châtelet, 1675
Jérôme d'Argouges, 1710
Alexandre François Jérôme d'Argouges, fils du précédent, *en survivance*, & entré en exercice en 1763, 1746
Jean François Dufour de Villeneuve, 1766

Lieutenans Généraux Conservateurs.

Cette Charge a été créée par Edit de Février 1522, & réunie à celle de Lieutenant Civil par autre Edit du mois de Juillet 1564.

JEan Morin, & Prevôt des Marchands, 1523
Bertrand Soly, 1544
Michel Vialart, 1545
Nicolas Luillier, 1553
Pierre Rubentel, 1559

Présidens Présidiaux.

Cette Charge a été créé par Edit de Juin 1557, & réunie à celle de Lieutenant Civil par Lettres Patentes & Edit des 14 & 22 Juillet 1558.

PIerre Seguier, pourvû & non reçû, 1558

Lieutenans de Police. Création de Mars 1667.

GAbriel Nicolas de la Reynie, 1667
Marc René de Voyer de Paulmy, 1697
Louis Charles de Machault, 1718
Marc Pierre de Voyer de Paulmy d'Argenson, fils de Marc René de Voyer de Paulmy, 1720
Gabriel Tachereau de Baudry, 1720
Marc Pierre de Voyer de Paulmy d'Argenson, pour la seconde fois, 1721
Nicolas Jean-Bap. Ravot d'Ombreval, 1724
René Herault, 1725
Claude Henry Feydeau de Marville, 1740
Nicolas René Berryer, 1747
Henry-Léonard-Jean-Bap. Bertin, 1757
Antoine-Raymond-Jean-Gualbert-Gabriel de Sartine, 1759

Lieutenans Criminels.

PIerre de Lieuvillier, 1333
Thomas la Chievre, 1348
Jean Turquant, 1366
Jean de Chatou, 1374
Robert de Tuilliers, 1395
Simon Badelorge, en 1397
Robert de Tuilliers, 1403
Felix Dubois, 1407
Guillaume Serveau, 1409
Robert de Tuilliers, 1411
Nicolas Sureau, 1418
Jacques Chardon, 1421
Jean Larcher, 1430
Jean Delaporte, 1436
Jean Bezon, 1444
Martin Bellefaye, 1458
Pierre Deladehors, 1461
Fornier, 1463
Henri Mariette, 1463
Pierre Deladehors, rétabli, 1470
Jacques Delorme, 1470

Jean Delaporte, fils de Jean Delaporte, 1483
Jean Pillois, 1497
Jean Papillon, 1497
Jean Poncet, 1501
Gilles Maillart, 1501
Jean Morin, 1529
Pierre Seguier, 1544
Jean Mosnier, 1554
Jean Bertrand, 1556
Thomas de Bragelongne, 1563
Guillaume Gellée, 1571
Thomas Gellée, fils du précédent, 1587
Pierre Lugolly, 1597
Gabriel Lallemant, 1600
Antoine Aguesseau, 1619
Michel Moreau, 1624
Benigne Blondeau, 1627
Jacques Tardieu, 1635
Jacques Delfita, 1666
Ant. le Feron, Lieutenant Criminel du nouveau Châtelet. Cette Charge a été créée par Edit de Février 1674, & réunie à celle de Lieutenant Criminel de l'ancien Châtelet par autre Edit du mois de Septemb. 1684, 1674
René Choppin, dernier Lieutenant Criminel du nouveau Châtelet, 1682
Nicolas le Conte, 1701
Claude François Nicolas le Conte, fils du précédent, 1731
Gabriel François Negre, 1735
Antoine Raymond Jean Gualbert Gabriel de Sartine, 1755
Jean Charles Pierre Le Noir, 1759
Augustin Testard du Lys, 1765

Lieutenans Particuliers Conservateurs.

Premiere Création du 26 Octobre 1523.

FRançois Boileau, *ou* Boileve, & premier Conseiller de la Conservation, 1527

Cette Charge a été depuis supprimée par Edit du mois de May 1543.

II. Création de May 1544.

Martin de Bragelongne, Lieutenant Particulier de la Prevôté de Paris, & Prevôt des Marchands, 1544
Jean de Bragelongne, fils du précédent, 1569
Matthias de la Bruyere, 1571
Antoine Ferrand, 1594
Antoine Ferrand, fils du précédent, 1618
Antoine Ferrand, fils du précédent, 1638
Jacques Ferrand, 1667
Michel Ferrand, fils du précédent, 1675
François Antoine Ferrand, frere du précédent, 1683
Louis Pasquier, 1690
Jean Charles Joseph le Noir, 1718
Jean Charles Pierre le Noir, fils du précédent, 1754
Daniel Marc Antoine Chardon, 1760
Armand Jean Petit de la Honville, 1768

III. Création de Février 1674.

Claude Hourlier, Lieut. Particulier du nouveau Châtelet, 1674

Louis de Vienne, 1675
J. Bap. Prouſt Dumartray, 1684
J. Bap. Louis Prouſt Dumartray, fils du précédent, 1719
Etienne Louis Jean-Bapt. Guerey de Voiſin, 1730
Louis Laurent Guerey de Voiſin, fils, *en ſurviv.* mort ſans avoir exercé, 1750
Etienne Claude Dupont, 1764

Procureurs du Roi.

Simon de Bucy, vivoit en 1311
Pierre de Villebrune, en 1321
Robert de Condon, 1323
Miles de Remiremont 1332
Jean de Rueil, 1339
Jean Fardel, 1346
Etienne de Mareuil, 1366
Guillaume Porel, 1368
Jacques Vandril, 1369
Etienne Charpentier, 1378
André Lepreux, 1391
Guillaume Serveau, 1395
Regnault de Cremery, 1402
Guillaume Lormoy, 1412
Guillaume Mareſcot, 1413
Vincent Lormoy, 1418
Jean Leroy, 1421
Thierry de la Cloche, 1421
Jean Leroy, rétabli, 1421
Jean Choart, 1430
Jean Cathin, 1442
Guillaume de Fontenay, 1448
Raoul Guillier, 1452
Henry de la Cloche, 1453
Robert Feiſſier, 1472
Pierre Quatrelivres, 1476
Bureau Boucher, 1499
Jacques Chambret, 1518
Louis Martine, 1542
Jean Martine, 1546
Charles Galloppe, 1562
Etienne de Milly, 1563
Charles de Villemontée, 1569
Jacques Mareſchal, reçu au Parlem. ſéant à Tours, 1591
François de Villemontée, fils du précédent, 1596
Nicolas Lejay, fut depuis Lieutenant Civil, Préſident aux Enquêtes le 18 Janvier 1613, Préſident à Mortier en May 1630, Premier Préſident le 18 Novembre ſuivant, & Garde des Sceaux des Ordres du Roy, 1602
Charles Leroy de la Potherie, 1609
Claude de Paris, 1613
Guillaume de Leſrat, 1618
Claude Gobelin d'Oſſemont, 1628
Michel le Tellier, fut depuis Miniſtre & Secrétaire d'Etat en 1652, Chancelier & Garde des Sceaux de France en 1677, 1631
Louis Chauvelin, 1638
Etienne Bonneau, 1643
Charles Bonneau, fils du précédent, 1647
Etienne Bonneau, frere du précédent, 1651
Armand Jean de Riantz: ſon Office a été ſupprimé par Edit de Septembre 1684, 1657
Claude Robert, Procureur du Roi du nouveau Châtelet. Cette Charge a été créée par Edit de Février 1674, 1674
François Moreau, 1713
Claude François Bernard

Moreau, fils du précédent, reçû en survivance de son pere en 1740, est entré en exercice en 1754, 1740

Procureurs du Roy en Cour d'Eglise.

Jean Bezon, vivoit en 1435
Jean de Longuejoue, 1439
Robert Feissier, 1467
Jacques Charmolue, 1470
Jean Pouillet, en 1502
Nicolas Charmolue, 1510
Denis Dessoubzlefour, 1512
Engilbert Clausse, 1524
Pierre Rubentel, 1531
Claude Thudert, 1558
Christ. Hector de Marle, 1567
Jacques Chateau, 1569
Nicolas de Bragelongne, 1575
Benjamin de Villecocq, 1580

Au décès de ce dernier, l'Office de Procureur du Roy en Cour d'Eglise, fut supprimé par Edit de Septembre 1585, & les fonctions en furent réunies à celui de Procureur du Roi de la Prevôté.

Procureurs du Roy Conservateurs.

Cette Charge a été créée par Edits de Février 1522 & Août 1523, & réunie à celle de Procureur du Roy en la Prevôté, par Déclaration du Roy du 18 Avril 15 8.

. . . Tesniere, 1523
Jean Mestayer, vivoit en 1530

TABLE Chronologique des Avocats du Roy au Châtelet de Paris.

AVOCATS DU ROY DE LA PREVÔTÉ.

Premiere Création.

I. Avocat du Roi.

EUde de Sens, vivoit en 1366
Jean de Chatou, 1378
Jean le Coq, 1394
Guillaume Drouart, 1395
Jean Jouvenel, 1401
Jean de Longuejoue L. 1425
Nicol de Longueil, 1427
Jean de la Porte, 1436
Michel Piedefert, 1451
Robert Piedefert, Ier, fils du précédent, 1468
Robert Piedefert, fils du précédent, 1499
Michel Piedefert, fils du précédent, 1538
Jacques Piedefert, petit-fils de Robert Ier, 1541
Jean le Bourguignon, 1570
Omer Talon, 1594

II. Avocat du Roi.

VIncent Drouart, vivoit en 1366
Martin Double, 1378
Pierre Aguenin, 1420
Hugues Rapiout, 1421
Guillaume de la Haye, 1424
Jean de Longuejoue, fils de Jean Longuejoue L. 1450
Yves de la Tillaye, 1466
François Goyet, 1492
François Goyet, fils du précédent, 1543
Augustin de Thou, 1559
Denis Dumesnil, 1568
Bertrand Soly, 1569
Nicolas Girard, 1575
Antoine Pigray, 1587
Pierre Boissel, par le Duc de Mayenne, 1593

I. Avocat du Roi.

Jean Gueffier, 1605
Jean Robert, 1612
Etienne Chrat, 1635
Pierre Brigallier, 1640
Jérôme Bignon, 1681
Jean le Nain, 1685
Chriſt Nic. Leſchaſſier, 1690
Michel de Marillac, 1692
Jean Jacques Barillon de Morangis, 1695
Nicolas Joſeph Foucault de Magny, 1699
Louis Chauvelin, 1703
Charles Jean Baptiſte Fleuriau de Morville, 1706
Louis le Pelletier de Villeneuve, 1709
Louis François Dupré, 1711
Gaſpard Moyſe de Fontanieu, 1714
Henry François de Paule d'Agueſſeau, 1719
François Dominique Barberye de Saint-Conteſt, 1721
Jean Nicolas Meg.et de Serilly, 1724
Nicolas de Fremont d'Auneuil, 1727
Jean Antoine Olivier de Senozan, 1732
Nicolas Jérôme Gaudion de la Grange, 1733
Jean Charles d'Agueſſeau de Plainmont, 1735
Etienne Jean Franç. Marie d'Aligre de Boiſlandry, 1737
Cardin François Xavier Lebret, 1740
Claude Louis Aubert de Tourny, 1742
Antoine Louis Seguier, 1748
Charles Joſeph Xavier de Polinchove, 1751
Michel Etienne le Pelletier de Saint-Fargeau, 1754

II. Avocat du Roi.

Jacques le Picart, 1608
Denis Talon, 1650
Claude le Mazier, 1653
Robert Leſchaſſier, 1656
Michel le Pelletier, 1661
André le Févre d'Ormeſſon, 1666
Jean François Chaſſepot de Beaumont, 1671
Jean Vigneron, 1674
Adrien Alexandre Hanyvel de Crevecœur, 1679
Louis le Pelletier, 1684
Nicolas Etienne Roujault, 1686
Henry Fr. d'Agueſſeau, 1690
Etienne Deſchamps, 1691
Antoine Portail, 1694
Nic. François Remond, 1697
Joſeph Ant d'Agueſſeau, 1698
Pierre Poulletier de Nainville, 1701
Pierre Gilbert de Voiſins, 1703
Jean Louis Phelippeaux de Montlhéry, 1707
Jacques René le Preſtre de Lezonnet, 1711
Vincent Et. Roujault, 1716
Jean François Marie Fargès de Poliſy, 1721
Jean Louis Rouillé d'Orfeuil, 1723
Jacques Poitevin de Villiers, 1726
Henry Louis Barberye de Saint Conteſt de la Châtaigneraye, 1728
Pierre Frémont du Mazy, 1732
Claude François Bernard Moreau, 1735
Louis Thiroux de Croſne, 1756
Marie Pierre Charles de Meulan d'Ablois, 1759
Jean Baptiſte François de la Porte, 1763
Pierre Gilbert de Voiſins, 1767

I. Avocat du Roi.

Claude Euloge Anjorrant d'Ollancourt, 1757
Antoine Nicolas Souchet, 1764

Avocat du Roi extraordinaire.

Philippes Jayer, 1464
Robert Feſſier, 1467
Jean Choart, 1482
Nicolas Quatrelivres, 1495

AVOCAT DU ROY CONSERVATEUR.

Deuxieme Création.

Cette Charge a été créée par Edits de Février 1522 & Août 1523, & depuis réunie aux deux Offices d'Avocats du Roy de la Prevôté, par Déclaration du 24 Septembre 1552.

Abel le Bourguignon, premier & dernier titulaire, 1523

AVOCATS DU ROY DU NOUVEAU CHASTELET.

Troiſieme Création, de Février 1674.

Jacques Brochart, 1674
Louis Michel Berthelot de Villevrard, 1713
Felix Aubery de Vatan, 1715
Marc Pierre de Voyer de Paulmy, 1717
Jean le Nain, 1719
Jacq. Bernard Chauvelin, 1722
Louis Chauvelin, 1725
Louis Franç. de la Porte, 1728
Anne Michel Louis le Pelletier de Saint Fargeau, 1732
Jean François Chaban de la Foſſe, 1735
Louis François de Paule Lefebvre d'Ormeſſon, 1738
Alexandre Jean Boula de Mareuil, 1741
Clem. Jean Charles Guillemin de Courchamp, 1745
Antoine Jean Amelot de Chaillou, 1751
Antoine Jean Bapt. Rob. Auget de Monthion, 1754
Pierre Arm. de la Briffe, 1758
François Antoine de Flandre de Brunville, 1763
Jacques Duval Deſpremeuil, 1766
René Merault, 1674
Gilles Jean Baptiſte Anjorrant de Claye, 1681
Pierre Antoine Benoiſt de Saint-Port, 1683
Louis Paſquier, 1688
Yves Louis Dieudonné Mallet, 1691
Chrétien de Lamoignon, 1694
Anne Charles Goeſlard de Montſabert, 1698
Claude Thomas Dupuys, 1701
René Charl. de Maupeou, 1708
René Hérault, 1712
Jacques Elie de l'Aage, 1718
Pierre François Durand de Montheſſus, 1728
Charles Pierre Savalette, 1732
Pierre Paul Gilbert de Voiſins, 1736
Michel Jacques Turgot, 1738
Ant. René de Voyer de Paulmy d'Argenſon, 1742
Antoine Paul Joſeph Feydeau de Brou, 1748
Alexis Janvier Lalive de la Briche, 1754
Gaſpard Caze de la Bove, 1757
Marie Joſeph Marquet, 1765
Joſeph Pierre François Xavier Foulon, 1768

TABLE chronologique des Prevôts des Marchands de la Ville de Paris, depuis le tems qu'il a été possible de les découvrir, jusqu'à présent.

1268 Jean Augier.
1276 Guillaume Pirdoé.
1280 Guillaume Bourdon.
1289 Jean Arodé.
Jean Popin.
1296 Guill. Bourdon, *remis.*
1298 Etienne Barbette.
1304 Guill. Pirdoé, *remis.*
1314 Etienne Barbette, *remis.*
1321 Jean Gentien.
1355 Etienne Marcel.
Jean Culdoé.
1359 Jean Desmarets.
1371 Jean Fleury.
1380 Audouin Chauveron.
1388 Jean de Folleville.
Jean Juvenal des Ursins.
1404 Charles Culdoé.
1411 Pierre Gentien.
André Despernon.
1413 Pierre Gentien, *remis.*
1415 Philippe de Brebant.
1417 Guillaume Ciriasse.
1418 Noël Prevost.
1419 Hugues Lecoq.
1420 Guillaume Sanguin.
1421 Hugues Rapioult.
1436 Michel Laillier.
1438 Pierre Deslandes.
1444 Jean Baillet.
1450 Jean Bureau.
1452 Dreux Budé.
1456 Jean de Nanterre.
1460 Henri de Livres.
1466 Michel de la Grange.
1468 Nicolas de Louviers.
1470 Denis Hesselin.
1474 Guillaume Lecomte.
1476 Henri de Livres, *remis.*
1484 Guillaume de la Haye.
1486 Jean du Drac.
1490 Pierre Poignant.
Jacques Piédefer.
1494 Nicole Viole.
1496 Jean de Montmirail.
1498 Jacques Piédefer, *remis.*
1500 Nicolas Potier.
1502 Germain de Marle.
1506 Eustache Luillier.
Dreux Raguier.
1508 Pierre Legendre.
Robert Turquant.
1512 Roger Barme.
1514 Jean Boulart.
1516 Pierre Clutin.
1518 Pierre Lescot.
1520 Antoine le Viste.
1522 Guillaume Budé.
1524 Jean Morin.
1526 Germain de Marle.
1528 Geillard Spifame.
1530 Jean Luillier.
1532 Pierre Violle.
1534 Jean Tronçon.
1538 Augustin de Thou.
1540 Etienne de Montmirail.
1542 André Guillard.
1544 Jean Morin.
1546 Louis Gayant.
1548 Claude Guyot.
1552 Christophe de Thou.
1554 Nicole de Livres.
Nicolas Perrot.
1558 Martin de Bragelongne.
1560 Guillaume de Marle.
1564 Guillaume Guyot.
1566 Nicolas Legendre.
1570 Claude Marcel.
1572 Jean le Charron.
1575 Nicolas Luillier.
1578 Claude Daubray.
1580 Augustin de Thou.

1582 Etienne de Neuilly.
1586 Nicolas Hector.
1590 Charles Boucher d'Orsay.
1592 Jean Luillier.
1594 Martin Langlois.
1598 Jacques Danès.
1600 Antoine Guyot.
1602 Martin de Bragelongne.
1604 François Miron.
1606 Jacques Sanguin.
1612 Gaston de Grieu.
1614 Robert Miron.
Antoine Bouchet.
1618 Henri de Mesmes.
1622 Nicolas de Bailleul.
1628 Christophe Sanguin.
1632 Michel Maureau.
1638 Oudart Leferon.
1641 Christophe Perrot.
Macé le Boulanger.
1644 Jean Scarron.
1646 Jérôme Leferon.
1650 Antoine Lefebvre.
1654 Alexandre de Séve.
1662 Daniel Voisins.
1668 Claude le Pelletier.
1676 Auguste Robert de Pomereu.
1684 Henri de Fourcy.
1692 Claude Bosc.
1700 Charles Boucher d'Orsay.
1708 Jerôme Bignon.
1716 Charles Trudaine.
1720 Pierre Antoine de Castagnere de Châteauneuf.
1725 Nicolas Lambert.
1729 Michel Etienne Turgot.
1740 Felix Aubery de Vastan.
1743 Louis Basile de Bernage.
1758 Jean-Bapt. Elie Camus de Pontcarré de Viarmes.
1764 Armand Jérôme Bignon.

Jurisdictions & Tribunaux de Paris.

DAns l'Enclos du Palais, sont le Parlement, la Chambre des Comptes, la Cour des Monnoies, la Chambre Souveraine des Décimes, les Requêtes de l'Hôtel, le Bureau des Tréforiers de France, & la Chambre du Tréfor & Domaine, la Connétablie & Maréchaussée de France, le Bailliage du Palais, l'Election, la Maitrise particuliere des Eaux & Forêts, la Maçonnerie, celle du Prevôt général des Monnoies & Maréchaussées de France, & la Bazoche, qui est la Jurisdiction des Clercs du Parlement, & le haut & souverain Empire de Galilée, qui est la Jurisdiction des Clercs de la Chambre des Comptes.

Sous le nom de *Châtelet*, on comprend le Siege de la Prevôté & Vicomté de Paris; & le Siége Présidial, où Messieurs donnent Audience tous les jours de la Semaine, excepté le Lundi. La Chambre Civile, où M. le Lieutenant Civil donne Audience le Mercredi & le Samedi; au Greffe de cette Chambre se font les Actes de Tutelles & les Clôtures d'Inventaires. Les Chambres de Police & Criminelle, où se donne Audience le Mardi & le Vendredi. Il y a encore l'Audience de la grande Police, qui se tient le Vendredi de relevée; & la Chambre de M. le Procureur du Roy, premier Juge & Conservateur des Arts & Métiers, qui donne Audience le Mardi & le Vendredi.

Il y a une Chambre pour les Affaires de peu de conséquence, & où il ne s'agit que de cinquante livres & au-dessous, appellée *les Auditeurs*; l'appel des Sentences qui s'y rendent, se porte au Présidial du Châtelet, & s'y juge en dernier ressort.

JOURNAL DU PARLEMENT.

LA rentrée du Parlement se fait annuellement le lendemain de la S. Martin 12 Novembre, auquel jour Messieurs les Présidens en robes rouges & fourures, tenant leur Mortier, qui est un grand bonnet rond de velours noir, bordé

de

de galons d'or ; Meſſieurs les Conſeillers en robes rouges & chapetons fourez, & Meſſieurs les Gens du Roy vêtus de même que Meſſieurs les Conſeillers, après avoir aſſiſté à la Meſſe ſolemnelle du Saint-Eſprit, qui ſe dit ordinairement dans la Grand'Salle du Palais, reçoivent les ſermens des Avocats & Procureurs.

L'ouverture des grandes Audiences ſe fait en la Grand'Chambre le premier Lundi d'après la ſemaine franche de la S. Martin, par un diſcours que M. le Premier Préſident, & un de Meſſieurs les Avocats Généraux font aux Avocats & Procureurs, après leſquels on appelle les Cauſes des Rôles des Provinces.

Le Mercredi ou Vendredi ſuivant ſe font les Mercuriales par M. le Premier Préſident, & par l'ancien de Meſſieurs les Avocats Généraux, ou par M. le Procureur Général alternativement. Il y a une Mercuriale le Mercredi ou Vendredi d'après la Quaſimodo.

Les Audiences de la Grand'Chambre, où Meſſieurs les Préſidens ſont en robes rouges & fourures avec leur Mortier, commencent depuis la S. Martin juſqu'à la Notre-Dame de Mars, & en robes rouges ſans fourures depuis la Notre-Dame de Mars juſqu'à la mi-Août ; mais celles de relevée, c'eſt-à-dire de l'après-midi, ne commencent qu'au premier Vendredi d'après les Mercuriales : & depuis la Notre-Dame d'Août juſqu'à la fin du Parlement, les Audiences ſe tiennent à huis clos & en robes noires.

M. le Premier Préſident fait l'ouverture des Audiences de relevée ; elles ſont continuées par M. le ſecond Préſident, & ne ſe cloſent qu'à la Notre-Dame d'Août par M. le Premier Préſident, qui aſſiſte & préſide à la derniere de ces Audiences.

Le Mardi & le Vendredi ſont appellez *jours ordinaires ;* ces jours-là Meſſieurs entrent le matin & l'après-midi juſqu'au 14 Août ; & ce jour Meſſieurs vont à la Séance des Priſonniers, comme aux autres fêtes annuelles.

Pendant le Carême, la Cour n'ouvre la grande Audience qu'à neuf heures ; & la leve à onze : après Pâques, elle ouvre à huit heures, & elle leve l'Audience à dix. De relevée, depuis la S. Martin juſqu'à la Notre-Dame d'Août, elle entre à trois heures, & ſe leve à cinq.

Avant les grandes Audiences, il eſt donné une Audience à huis clos, par Placets, pour les matieres proviſoires, à ſept heures.

Meſſieurs de la Grand'Chambre de Parlement tiennent les grandes Audiences en robes rouges ſur les hauts Siéges, le Lundi, Mardi & Jeudi ; & celles de relevée en robes noires, le Mardi pour les Cauſes de Rôle, & le Vendredi pour celles des Placets : on ne laiſſe pas d'appeller le Mardi de relevée des Placets avant le Rôle.

Les Audiences ordinaires de la Grand'Chambre ſe tiennent le Mercredi, Vendredi & Samedi ; mais avec cette différence, que le Mercredi & le Samedi on plaide de petits Rôles, dans leſquels on ne met que des *Réglemens de Juges, les Appels des Sentences de Police*, &c. au lieu que le Vendredi ce ſont ordinairement des Cauſes conſidérables.

Les Audiences de la Tournelle ſont le Mercredi pour les Cauſes dans leſquelles le miniſtere de Meſſieurs les Gens du Roy eſt néceſſaire ; le Vendredi pour les Cauſes d'inſtruction ſans Gens du Roy ; & le Samedi pour les Cauſes du grand Rôle, aux mêmes heures que ſe tiennent les Audiences de la Grand'Chambre.

Meſſieurs les Gens du Roy tiennent tous les matins leurs Audiences au Parquet, où ils jugent les Conflits d'entre les Chambres du Parlement, les Incompétences, &c. & Meſſieurs les Avocats Généraux prennent communication par les Avocats, & M. le Procureur Général par ſes Subſtituts, de toutes les Affaires dans leſquelles ils doivent donner leurs Concluſions.

Le premier Rôle qui ſe plaide eſt pour la Province de Vermandois ; enſuite le Rôle du Bailliage d'Amiens, & celui du Bailliage de Senlis.

Le Rôle de Paris commence après la Chandeleur ; il continue tout le Carême, & quelquefois même après Pâques.

On plaide enſuite le Rôle de Champagne & Brie, le Rôle de Poitou, le Rôle de Lyon, de Chartres, & celui d'Angoumois.

Après ces Rôles, il s'en fait un des Causes qui se plaident le Lundi, Mardi, & Jeudi matin, depuis la Notre-Dame d'Août jusqu'à la Notre-Dame de Septembre, Messieurs séans les bas siéges en robes noires.

Les Audiences de la Tournelle durent pendant tout le cours du Parlement, & pendant la Chambre des Vacations.

VACATIONS.

LA Cour vacque depuis le 7 Septembre jusqu'au lendemain de la S. Martin, c'est-à-dire jusqu'au 12 Novembre inclusivement, du-moins si on excepte la Chambre des Vacations, laquelle est principalement établie pour les matieres provisoires, & autres qui demandent expédition & célérité. Elle ne dure que depuis le 9 Septembre jusqu'au 27 Octobre, veille de S. Simon S. Jude; de sorte que depuis ce jour-là jusqu'au 12 Novembre, tout cesse au Palais, & il ne se fait aucun Acte de Judicature.

Pendant les Vacations on n'entre point en Septembre le 14.

En Octobre, la Chambre vacque le 18 jour de S. Luc, & un jour au choix du Président de la Chambre des Vacations, pour la Foire S. Denis; & pendant les Vacances, tous les lundis.

Dans le reste de l'année, la Cour, outre les Dimanches & Fêtes solemnelles, n'entre point encore les jours suivans.

En Décembre, le 6, Fête de S. Nicolas, & la veille de Noël.

En Janvier, le 13, auquel on fait la Fête de S. Hilaire; & le 28, jour de la mort du S. Empereur Charlemagne. L'on entre néanmoins la veille desdits jours à l'ordinaire de relevée.

En Mars, le 22, pour la Procession générale de la Réduction de Paris, que l'on remet le Vendredi d'après la Quasimodo, quand le 22 du mois arrive depuis le Mardi de la Semaine-Sainte, jusqu'au jour de Pâques; l'on entre néanmoins la veille à l'ordinaire.

En May, le 2, Fête de la Translation de S. Gatien, premier Evêque de Tours.

En Juin, un jour de choix pour le Lendi ou Foire S. Denis.

En Août, le 14, on va aux prisonniers; le 16, Fête de S. Roch.

Lorsque le Dimanche ou l'une des Fêtes mobiles arrive un des jours marquez ci-dessus, la Vacation de la Cour est remise au lendemain, parce que la Cour ne perd point les Fêtes qui lui sont particulieres.

La Cour n'entre point pareillement les jours de Lundi-gras, Mardi-gras, & des Cendres, & depuis le Mercredi-Saint jusqu'au lendemain de Quasimodo.

La Cour n'entre point depuis le Samedi veille de la Pentecôte, jusqu'au lendemain de la Trinité.

Depuis Pâques jusqu'aux Vacations, lorsqu'une Fête arrive le Jeudi, l'on plaide le Vendredi matin à la Grand'Chambre.

VACATIONS DE LA CHAMBRE DES COMPTES.

LA Chambre des Comptes vacque les Jeudis & Samedis, & les veilles des Fêtes de relevée.

En Janvier, le 5, veille des Rois; le 13, jour de S. Hilaire; & le 28, jour de la mort du S. Empereur Charlemagne: ce jour est la fête des Clercs de la Chambre.

En Février, depuis le Jeudi-gras jusqu'au Mercredi des Cendres inclusivement, & le Jeudi de la mi-Carême.

En Mars, le 22, la Chambre assiste en robes de Cour à la Messe qui se célebre aux grands Augustins pour la Réduction de Paris sous l'obéissance d'Henri IV. arrivée l'an 1594.

Le Samedi de la Passion, la Chambre assiste à la Messe qui se célebre à la Ste Chapelle, ensuite aux Vêpres, & à l'adoration de la vraie Croix.

La Chambre vacque depuis le Mardi-Saint de relevée jusqu'au lendemain de Quasimodo.

En Avril, le 25, Fête de S. Marc.

En May, le 2, jour de S. Gatien de Tours : le 9, S. Nicolas.

En Juin, le 11, jour de S. Barnabé, & un jour de choix pour le Lendi.

Le Samedi de la Pentecôte, jusqu'au lendemain de la Trinité.

En Juillet, le 22, jour de la Madeleine ; & le 28, jour de Ste Anne.

En Aoust, le 14, veille de l'Assomption. Le lendemain, fête de l'Assomption, la Chambre assiste en robes de cérémonie à la Procession solemnelle qui se fait après Vêpres à Notre-Dame pour le vœu de Louis XIII.

En Septembre, le 14, jour de l'Exaltation de Ste Croix.

La Chambre prend encore ses vacances le 21, jour de S. Matthieu, jusqu'au lendemain de S. Denis 10 Octobre.

En Octobre le 18, Fête de S. Luc ; & le 31, veille de la Toussaint.

En Novembre, le 25, jour de Ste Catherine.

En Décembre, le 6, jour de S. Nicolas ; & le 24, veille de Noël.

Quand les Fêtes de la Chambre arrivent un Dimanche, on les remet au lendemain.

JOURNAL DE LA COUR DES MONNOIES.

CEtte Cour est seule & unique dans le Royaume ; les appels de tous les Siéges des Monnoies s'y relevent. Son service est ordinaire depuis l'Edit du mois de Septembre 1771. Ses Vacances commencent au 8 Septembre. Sa Chambre des Vacations s'ouvre le 9 Septembre ; elle est composée d'un Président & de sept Conseillers ; elle connoît des Affaires sommaires ou provisoires & des Affaires criminelles ; elle finit à la Saint Simon Saint Jude. La rentrée de la Cour se fait le lendemain de la S. Martin 12 Novembre, auquel jour, après la Messe célébrée à l'ordinaire dans la Chapelle de la Cour, la Compagnie assemblée, se fait la lecture des Ordonnances & Réglemens. M. le Premier Président fait un discours qui est suivi d'un autre prononcé par un de Messieurs les Gens du Roi.

Les jours ordinaires d'Audience sont le Mercredi & le Samedi, depuis dix heures jusqu'à midi.

Les Audiences qui se tiennent sur les bas siéges, sont celles des demandes des Parties ; & sur les hauts siéges, sont celles des appellations.

Quoique les jours d'Audience soient marquez, il y en a d'extraordinaires, lorsqu'il plaît à M. le Premier Président d'en accorder, & que les Affaires le demandent.

Les Officiers de cette Cour ont droit d'assister à toutes les Processions & Cérémonies publiques, ainsi que les deux autres Compagnies supérieures : ils sont placés après la Chambre des Comptes. Leurs robes de cérémonie sont de velours noir pour les Présidens, & de satin pour les Conseillers & Gens du Roy.

VACATIONS.

EN Janvier, le 5, veille des Rois ; le 13, S. Hilaire ; & le 28, S. Charlemagne.

En Février, un jour pour la Foire S. Germain ; pendant cette Foire, & celles du Lendi, de S. Laurent, & de S. Denis, la Cour vaque le mardi & le vendredi après midi. Depuis le jeudi-gras jusqu'au mercredi des Cendres, & le premier samedi de Carême.

En Mars, le jeudi de la mi-Carême ; le 22, la Réduction de Paris ; & depuis le mercredi de la Semaine sainte, jusqu'au lendemain de Quasimodo.

En May, le 2, S. Gatien ; le 9, Translation de S. Nicolas ; la veille de l'Ascension ; & la veille de la Pentecôte, jusqu'au lendemain de la Trinité.

En Juin, un jour pour la Foire du Lendi, & la veille de S. Jean.

En Août, un jour pour la Foire S. Laurent; le 11, *Susceptio coronæ*; & le 14, veille de la Notre-Dame.

En Octobre, depuis la S. Remy, jusqu'au jour de S. Denis; un jour pour la Foire S. Denis; & depuis la S. Simon S. Jude, jusqu'au lendemain de S. Martin.

En Novembre, le 25, Ste Catherine.

En Décembre, le jour de S. Nicolas, & la veille de Noël.

Féries & Vacations de Messieurs de l'Election de Paris.

LA Chambre vacque en Janvier le 13, fête de S. Hilaire, & le 28, fête de S. Charlemagne.

En Février, le Lundi, Jeudi & Mardi gras, & le jour des Cendres. Messieurs prennent un jour plaidoyable dans ce mois, pour aller tenir l'Audience à la foire S. Germain.

En Mars, le Jeudi de la mi-Carême, & le 22 pour la Procession de la Réduction de Paris, que l'on remet, ainsi que le Parlement, lorsqu'elle se rencontre dans la quinzaine de Pâques.

En Avril, le Jeudi-Saint, jusqu'au Samedi de Quasimodo, & le 25 fête de S. Marc.

En Mai, le 2 fête de la Translation de S. Gatien de Tours, le 9 fête de la Translation de S. Nicolas, & la veille de la Pentecôte jusqu'au Samedi suivant.

En Juin le 11, fête de S. Barnabé.

Messieurs prennent un jour dans ce mois pour le Lundi, & vont tenir leur Assise à S. Denis en France.

En Juillet, le 22, jour de la Madeleine.

En Août, le 14, veille de l'Assomption; & le 16, fête de S. Roch.

Messieurs prennent un jour plaidoyable dans le cours de ce mois, pour aller tenir l'Audience à la Foire S. Laurent.

A moisson ouverte, les Vacations commencent trois jours de la semaine, sçavoir le Lundi, Mardi & Mercredi, jusqu'au dernier jour d'Août.

En Septembre, le 14, fête de l'Exaltation de Sainte Croix.

Les vendanges ouvertes & publiées à l'Audience, les Vacations commencent les mêmes jours qu'aux mois de Juillet & Août.

En Octobre, la veille de la Toussaint.

Les Vacations continuent tout le mois d'Octobre, & ne finissent qu'après la S. Martin.

En Novembre le 25, fête de Sainte Catherine.

En Décembre le 6, fête de S. Nicolas; & la veille de Noël.

JOURNAL DU CHASTELET.

LA Prevôté & Vicomté de Paris, connue sous le nom de *Châtelet*, qui est le lieu où cette Juriſdiction tient ſes séances, renferme plusieurs Siéges de Justice où l'on plaide ordinairement en premiere Instance, à l'exception du Lundi, comme il a été expliqué en la séance des Tribunaux.

Messieurs du Parlement viennent tenir leur séance au Châtelet pour les Prisonniers cinq fois l'année; sçavoir le Mardi de la Semaine-Sainte, le Vendredi de devant la Pentecôte, la veille de la Notre-Dame d'Août, la veille de S. Simon S. Jude, & la surveille de Noël.

Les Sermens se font deux fois l'année; sçavoir le Lundi d'avant la S. Simon S. Jude, & le lendemain de *Quasimodo*. Les jours suivans on recommence les Plaidoiries,

VACATIONS.

LEs Vacations du Châtelet commencent le lundi d'après la Nativité de la Vierge de Septembre : mais quand cette Fête arrive le lundi, elles commencent le mardi lendemain de la Fête.

On plaide pendant la premiere quinzaine, le mercredi & le samedi, des Causes provisoires & sommaires, on fait les Baux judiciaires & Adjudications par Decret, on prononce les Sentences sur production, & on juge les Défauts faute de comparoir ; & le reste des Vacations, on ne plaide que le vendredi & le samedi. Les samedis on fait les Baux judiciaires.

Les Audiences de la Chambre Civile tiennent aux jours ordinaires : & l'Audience Criminelle, les jours que tient la grande Audience.

Les Dimanches & Fêtes solemnelles au Diocèse de Paris, & les jours de Vacations qui sont communes à tous les Tribunaux, & particulierement au Parlement, l'on n'entre point au Châtelet.

En Janvier, le 13, S. Hilaire ; le 22, S. Vincent ; le 28, S. Charlemagne.

En Février, Mars & Avril, le Jeudi-gras, le Mardi-gras, le Mercredi des Cendres, le Jeudi de la mi-Carême ; & un jour pour la Foire S. Germain, au choix de M. le Lieutenant Civil.

Le 22 Mars, la Réduction de Paris.

La quinzaine de Pâques, excepté le Mardi & le Mercredi de la Semaine Sainte, & le Samedi veille de Quasimodo.

Le lendemain de Quasimodo, on fait les Sermens au Châtelet : lorsque l'Annonciation est remise au lendemain de Quasimodo, on fait les Sermens le Mardi.

Le 2 Mai, S. Gatien ; le 9, la Translation S. Nicolas, & le lendemain, auquel jour se dit un Service pour les Trépassés. Le 19, St Yves.

La veille de la Pentecôte, & le Mercredi suivant.

En Juin, un jour pour la Foire du Landi, au choix de M. le Lieutenant Civil.

En Juillet, le 31, Fête de S. Germain l'Auxerrois.

En Octobre, le premier, S. Remy. Le Lundi qui précede la Fête de S. Simon S. Jude on entre au Châtelet, & on y fait les Sermens accoutumés ; mais quand cette Fête arrive le Mardi, on rentre le lundi 20. L'on ne plaide point la veille de la Toussaint, ni la surveille, lorsqu'elle arrive le lundi.

En Décembre, le 6, Saint Nicolas, & la veille de Noël, & la surveille lorsqu'elle arrive le lundi.

Messieurs du Parlement viennent tenir leurs séances pour les Prisonniers, cinq fois l'année, le mardi de la Semaine-sainte, la surveille de la Pentecôte, la veille de la N. Dame d'Août, la veille de la S. Simon S. Jude, & la surveille de Noël. Mais lorsque Noël arrive un Lundi ou un Mardi, c'est le Vendredi ou Samedi qui précéde.

Bailliages, Prevôtés, & Châtellenies Royales qui ressortissent du Châtelet.

Montlhéry. Montlignon. Saint-Germain en Laye. Corbeil. Gournay. Torcy. Brie-Comte-Robert. Poissy. Triel. Levis. Chaillot. Faubourg de la Conférence.

BANLIEUE DE PARIS.

Extrait des Registres du Châtelet de Paris.

VAugirard.
Issy.
Le moulin des Chartreux, & la premiere maison de Clamard.
Venves (*Venvres.*)
Mont-Rouge.
Châtillon.
Baigneux (*Bagneux*) jusqu'au ruisseau du Bourg-la Reine.
Gentilly.
Arcueil & Cachant jusqu'à la rue de Lay, dont il y a 4 ou 5 maisons audit village de Lay qui en sont.
Villeneuve (*Villejuive*)

La Saussaye, jusqu'au chemin du moulin-à-vent.
Yvry.
Le Pont de Charenton.
Saint-Mandé.
Conflans.
Charonne.
Baignollet (*Bagnollet.*)
Romainville jusqu'au grand chemin de Noisy-le-sec.
Pantin & le Tré S. Gervais.
Patrouville (*Paterville*) dit Belleville.
Les Oftes S. Merry.
L'Hôtel de Savy, dit l'Hôtel de S. Martin.
La Villette.
La Chapelle (*de S. Denis.*)
Aubervilliers, jusqu'au ruisseau de la Cour neuve.
Saint-Ouen.
Saint-Denis, jusqu'au Gris.
La Maison de Seine.
Montmartre.
Clichy-la-Garenne.
Villiers-la-Garenne.
Le Port de Nully, (*Neuilly.*)
Le Roule.
Menus (*Menus-lès-Saint-Cloud.*)
Boulogne, jusqu'au Pont de Saint Cloud, & jusqu'à la Croix dudit Pont. *Il faut observer que* Menus & Boulogne *c'eſt le même endroit.*
Auteuil.
Paſſy.
Challeau (*Chaillot.*)
La Ville-Lévêque.
Vitry, jusqu'à la Fontaine.
La Piſſotte, jusqu'à la planche du ruisseau.
Montreuil jusqu'à la premiere rue, venant à Paris du côté du bois de Vincennes.

Collationné & extrait du Regiſtre appellé le grand Livre jaune, *fol.* 24 verſo & recto, *& de celui appellé* le treizieme Volume des Bannieres, *fol.* 81 recto & verſo.

ETABLISSEMENT des Académies à Paris.

L'ACADÉMIE FRANÇOISE eſt la premiere & la plus ancienne. Les Lettres-Patentes de ſon établiſſement ſont de 1635, vérifiées au Parlement en 1637. M. le Cardinal de Richelieu en a jetté les fondemens, & a été ſon premier Protecteur; il décéda à Paris le 4 Décembre 1642; M. le Chancelier Seguier lui ſuccéda; & après ſa mort arrivée le 28 Janvier 1672, le feu Roy Louis XIV. voulut bien en être le Protecteur. Elle eſt compoſée de quarante Académiciens, tous gens diſtingués par leur dignité & par leur érudition, qui s'appliquent unanimement à mettre la Langue Françoiſe dans toute la pureté qu'on peut ſouhaiter; ils s'aſſemblent dans une Salle du vieux Louvre, le Lundi, le Jeudi & le Samedi. L'Académie Françoiſe diſtribue annuellement, le jour & fête de S. Louis, un prix fondé en cette Académie, de la valeur de 600 liv.

L'Académie Royale des Inſcriptions & Belles-Lettres eſt établie pour l'accroiſſement des Belles-Lettres, expliquer les anciens monumens, & conſacrer les événemens & l'hiſtoire de la Monarchie par des Inſcriptions, des Médailles, *&c.* Son érection eſt de 1663. Cette Académie a deux prix à diſtribuer; le premier fondé en 1733, par M. Durey de Noinville, Maître des Requêtes honoraire, & Préſident honoraire au Grand-Conſeil, de la valeur de 400 livres, à la rentrée après les fêtes de Pâques; le ſecond eſt celui que M. le Comte de Caylus a fondé en 1754, qui eſt une Médaille d'or de 500 liv. l'objet de ce dernier ſera l'éclairciſſement des Antiquités, & les queſtions relatives aux arts & aux uſages des Anciens; il ſe diſtribue le premier mardi ou vendredi après la Saint Martin. Elle s'aſſemble le Mardi & le Vendredi dans une Salle du Louvre.

L'Académie Royale des Sciences fut établie en 1666 par les ordres du Roy, mais ſans aucun acte émané de l'autorité Royale. Le Roy lui donna une nouvelle forme par le *Réglement* du 26 Janvier 1699. Le ſecond du 3 Janvier 1716 changea quelques articles au premier, & en interpréta quelques autres. En vertu de ces Réglemens, l'Académie eſt compoſée de quatre ſortes d'Académiciens: douze Honoraires, vingt Penſionnaires, trente-deux Aſſociez, treize Adjoints,

Des trente-deux Associez, il y en a huit Etrangers, douze qui ne sont attachez à aucun genre de Science, & qui composent la classe des Associez libres; les douze autres, ainsi que les vingt Pensionnaires & les treize Adjoints, doivent être établis à Paris. Les Assemblées se tiennent au Louvre les Mercredis & Samedis.

L'Académie Royale d'Architecture a été établie en 1671, & confirmée par Lettres-Patentes de Sa Majesté registrées en Parlement le 18 Juin 1717. Le Roi en est le Protecteur. Cette Académie s'assemble le lundi de chaque semaine dans une Salle qui lui est destinée au Louvre.

Les motifs de l'établissement de cette Académie sont de perpétuer & même d'augmenter les regles & le bon goût de l'Architecture ancienne & moderne, de perfectionner la distribution, la décoration & la solidité des Edifices, & de former des Eleves dans cet Art si utile aux hommes.

L'Académie Royale de Chirurgie, établie en 1731, confirmée par Lettres-Patentes de Sa Majesté du 8 Juillet 1748, sous la direction du Secretaire d'Etat de la Maison du Roy.

Le Premier Chirurgien de Sa Majesté y préside; les Assemblées se tiennent le jeudi, dans la grande salle du Collége de Chirurgie. Le jeudi d'après la *Quasimodo*, il y a une Assemblée publique, dans laquelle l'Académie déclare le Mémoire auquel elle a adjugé le Prix fondé par feu M. de la Peyronie, premier Chirurgien du Roy. Ce Prix est une Médaille d'or de la valeur de 500 liv. & cette Médaille représentera, dans quelque tems que la distribution s'en fasse, le buste de Louis *le Bien-aimé*.

La même Académie a fondé, pour un prix d'émulation, une Médaille d'or de 200 liv. qu'elle adjugera à un Mémoire intéressant, & cinq Médailles d'or de 100 liv. chacune, pour trois Observations.

Autres Académies Françoises & des Sciences établies dans les Provinces.

L'Académie Royale de *Soissons*, érigée en 1674.

En 1689, le Roy établit *à Arles* une Académie Royale de vingt Gentilshommes originaires & habitans de cette Ville, avec pareils Privileges que l'Académie Françoise de Paris. M. le Duc de Saint-Aignan, de l'Académie Françoise, en est le Protecteur. Elle a été augmentée de dix autres personnes peu de tems après.

Celle de *Villefranche* en Beaujolois a été établie en 1679, & confirmée par Lettres-Patentes du mois de Décembre 1695; elle est sous la protection de Mgr le Duc d'Orléans.

Celle de *Nîmes* fut ouverte en 1682.

En 1685 a été établie celle d'*Angers*.

Le Roy, par Lettres-Patentes du mois de Septembre 1694, érigea les *Jeux Floraux de Toulouse* en Académie; le nombre, quoique fixé à trente-six, est augmenté de six par d'autres Lettres-Patentes. M. le Chancelier en est le Protecteur. Le 3 May, il s'y distribue cinq Prix considérables. Le premier est une Amarante d'or de la valeur de 400 liv. qui s'adjuge à une Ode. Le second est une Violette d'argent, de la valeur de 250 liv. qui est destinée à un Poëme de soixante vers au-moins, & de cent vers au plus, tous Alexandrins suivis, dont le sujet doit être héroïque. Le troisieme est une Eglantine d'argent de 250 liv. qui s'accorde à une Piece de Prose d'un quart-d'heure ou d'une petite demi-heure de lecture. Le quatrieme, un Soucy d'argent de la valeur de 200 liv. on le donne à une Elégie, à une Eglogue, ou à une Idyle. Feu M. de Malpeire en a fondé un cinquieme, qui est un Lys d'argent de la valeur de 60 liv. destiné à un Sonnet fait en l'honneur de la Vierge. Les sujets des Piéces de vers sont libres aux Auteurs; mais celui de Prose est annoncé par un Programme. Les Réglemens de cette Compagnie ne permettent pas à M. le Secrétaire de présenter à l'Académie les ouvrages qu'on lui adresse par la poste: les auteurs chargeront de leurs productions des personnes domiciliées à Toulouse, à qui M. le Secrétaire

donnera des reconnoiſſances. Il y a encore dans la même Ville une Académie de Peinture, Sculpture & Architecture, qui a auſſi des Prix fondés.

Par Lettres-Patentes du mois de Janvier 1706, une pareille Académie a été établie à *Caen*.

Une auſſi à *Montpellier*, établie par Lettres-Patentes du mois de Février 1706, ſous le nom de *Société Royale des Sciences*. Le Roy l'a miſe pour toujours ſous ſa protection, & a voulu qu'elle ne fît qu'un ſeul & même Corps avec l'Académie des Sciences de Paris. Ces deux Académies ont à-peu-près les mêmes Statuts. Celle de Montpellier eſt compoſée de ſix Honoraires & quinze autres Académiciens; ſçavoir trois Aſtronomes, trois Mathématiciens, trois Chimiſtes, trois Botaniſtes, & trois Phyſiciens pour la Phyſique Expérimentale; chacun de ces Académiciens peut avoir un Eleve. Elle s'aſſemble une fois la ſemaine; & tous les ans après la S. Martin, elle fait une Aſſemblée publique.

Pluſieurs Citoyens de la ville de *Lyon* formerent dans cette ville dès 1700, une Société littéraire, ſous le titre d'*Académie des Sciences & Belles-Lettres*; elle fut autoriſée en 1724 de Lettres-Patentes, & confirmée par d'autres de 1752, enregiſtrées en 1753. Le goût des Beaux Arts inſpira à d'autres perſonnes le deſſein de les cultiver, ſous la même autorité, mais avec la dénomination d'Académie des Beaux Arts: par d'autres Lettres-Patentes de 1750, enregiſtrées en 1756, ces deux Compagnies ont été réunies. Cette Académie eſt compoſée de 40 Académiciens ordinaires établis à Lyon, & d'un nombre illimité d'Aſſociés réſidans en d'autres lieux. L'Académie s'aſſemble le mardi de chaque ſemaine; elle a trois Aſſemblées publiques dans l'année. Ses exercices ſont diviſés en deux claſſes; ils ont pour objet les Sciences, les Belles-Lettres, & les Arts. Cette Académie diſtribue chaque année une Médaille d'or de la valeur de 300 livres, fondée par M. Chriſtin, en faveur de l'Auteur qui traite le mieux le ſujet donné, & qui ſe propoſe alternativement ſur les Mathématiques, la Phyſique & les Arts.

A l'Académie des Belles-Lettres, Sciences & Arts établie à *Bordeaux*, feu M. le Duc de la Force en 1703 a fondé pour prix une Médaille d'or de 300 liv.

L'Académie des Belles-Lettres de *Marſeille*, établie en 1726 par Lettres-Patentes du Roy, adoptée par l'Académie Françoiſe, s'aſſemble le mercredi. Feu M. le Maréchal de Villars ſon fondateur & ſon premier Protecteur, y a fondé pour Prix une Médaille d'or de la valeur de 300 liv. elle porte d'un côté le buſte de M. de Villars, & au revers cette légende, *Præmium Academiæ Maſſilienſis*. Ce Prix s'adjuge alternativement à un Ouvrage en proſe ou en vers, dans la ſeule Aſſemblée publique qui ſe tient le jour de S. Louis. Cette Compagnie eſt compoſée de vingt Académiciens domiciliez à Marſeille, & de vingt Aſſociez externes. Les Aſſociez externes ſont obligez d'envoyer tous les ans un Ouvrage, & il leur eſt permis de concourir au Prix, ce que ne peuvent ceux qui deviennent ou qui ſont domiciliez à Marſeille. La deviſe de cette Académie eſt un Phénix renaiſſant de ſa cendre ſur ſon bucher aux rayons d'un ſoleil naiſſant, avec ces mots pour ame, *primis renaſcor radiis*, par alluſion à l'ancienne Académie de Marſeille, qui eſt reſſuſcitée au commencement du Regne de Sa Majeſté, dont le ſoleil eſt, comme on ſçait, l'emblême. Feu M. le Duc de Villars, de l'Académie Françoiſe, Protecteur, vient d'être remplacé, du choix de l'Académie, par S. E. M. le Cardinal de Bernis.

Celle de *la Rochelle*, établie en Juillet 1734, eſt ſous la protection de S. A. S. Mgr le Prince de Conty.

Feu M. Pouffier, Doyen du Parlement de Bourgogne, a établi une Académie des Sciences à *Dijon*; les Lettres-Patentes du Roy ſont de Juin 1740. Elle a pour objet la Phyſique, la Morale & la Médecine. Elle diſtribue tous les ans, au mois d'Août, une Médaille d'or de 300 liv. qui s'adjuge à celui qui a le mieux traité le ſujet donné alternativement ſur l'une de ces Sciences. Les Académiciens ne peuvent concourir.

Il y a auſſi une Académie des Sciences & Beaux-Arts à Pau en Béarn, établie par Lettres-Patentes du 20 Août 1721. Elle donne tous les ans, en Février, une Médaille d'or, qu'elle accorde au meilleur Ouvrage qu'on lui envoie ſur le ſujet qu'elle a propoſé.

L'Académie des Belles-Lettres à *Montauban*, établie par les Lettres-Patentes datées de Dunkerque, du mois de Juillet 1744, compoſée de trente Académiciens ordinaires, & de dix Aſſociez étrangers; le Roy lui a donné pour Protecteur M. le Comte de Saint-Florentin. Elle a tous les ans à diſtribuer un Prix d'Eloquence qu'elle convertit en Prix de Poéſie, lorſqu'elle eſt obligée de le reſerver.

Il en a été établi une à *Beſançon*, par Lettres-Patentes de Juin 1752, ſous le titre d'*Académie des Sciences, Belles-Lettres & Arts*. M. le Duc de Tallard, premier Protecteur & Bienfaiteur, y a fondé deux Prix: le premier, de la valeur de 350 liv. pour un Diſcours d'éloquence: le ſecond, de la valeur de 250 liv. pour une Diſſertation hiſtorique ou critique.

La nouvelle *Académie de Marine*, établie à *Breſt* le 30 Juillet 1752, ſous la direction du Secrétaire d'Etat de la Marine.

Une Société des Sciences & des Arts a été établie à *Metz* par Lettres-Patentes. Son objet eſt l'Agriculture & les Arts utiles à l'Economie ruſtique & au Commerce. Feu M. le Maréchal Duc de Belle-Iſle, Fondateur, l'a dotée de 3000 liv. de revenu: elle diſtribuera annuellement pour Prix une Médaille d'or de la valeur de 400 liv. portant l'effigie de ſon Protecteur. Elle a tenu ſa premiere Aſſemblée publique à la fin de l'année 1760.

Les Etats de *Bretagne* ont auſſi formé pour cette Province une Société d'Agriculture, de Commerce, & des Arts. Cette Société autoriſée par un Brevet du Roy, eſt compoſée de ce qu'il y a de reſpectable dans le Clergé, dans la Nobleſſe, la Magiſtrature, & le Tiers-Etat.

BIBLIOTHEQUES PUBLIQUES.

M. Du Bouchet de Bournonville eſt un des premiers bienfaiteurs de la *Bibliotheque de S. Victor*, fameuſe par le choix des Livres dont elle eſt compoſée. Elle a auſſi été enrichie par les libéralités de M. de Tralage, neveu de M. de la Reynie, & par celles de M. Couſin, Préſident de la Cour des Monnoies, deux Sçavans des plus célebres de leur ſiécle. On y entre le Lundi, Mercredi, & Samedi, à l'exception des Fêtes. Ses vacances ſont depuis le 15 d'Août juſqu'à la S. Luc.

La *Bibliotheque Mazarine* eſt dans un des Pavillons du College des Quatre-Nations. Elle eſt publique depuis 1688; on y entre le Lundi & le Jeudi. Ses vacances ſont depuis le premier Août juſqu'à la Touſſaint.

M. de Riparfond, célebre Avocat au Parlement de Paris, a laiſſé ſa *Bibliotheque à l'Ordre des Avocats*, à condition que le Public en jouira pendant quelques jours de la ſemaine. Elle eſt publique depuis 1708, & eſt dans une des Salles de l'Archevêché; Mrs les Avocats & autres Sçavans ont la liberté d'y entrer le mardi & vendredi, l'aprèſmidi ſeulement. M. Drouet, *Bibliothécaire*.

En 1718, les Prêtres de la *Doctrine Chrétienne* firent dans leur Maiſon de S. Charles, l'ouverture ſolemnelle de leur *Bibliotheque*, rendue publique par la fondation de M. Miron, Docteur en Théologie de la Faculté de Paris. On y entre le Mardi & le Vendredi, depuis la S. Martin juſqu'à la S. Louis.

En 1763, la Ville de Paris a rendu publique la *Bibliotheque* que lui a léguée M. Moriau, Procureur du Roi & de la Ville, décédé le 20 Mai 1759. Ce Magiſtrat, reſpectable par ſa probité, ſon goût pour les Sciences, & ſon attention continuelle au bien public, a voulu être encore utile à ſes Concitoyens après ſa mort.

Il avoit toujours déſiré qu'il y eût à l'Hôtel-de-Ville une Bibliotheque publique à l'inſtar de celle de Lyon, & il s'eſt efforcé toute ſa vie à faire acquiſition d'un grand nombre de Volumes en tout genre de Littérature, beaucoup de Manuſcrits curieux, Portefeuilles remplis de Cartes géographiques, Plans de Villes, Eſtampes, Médailles & Jettons. MM. les Prevôt des Marchands & Echevins ſentant combien un pareil Etabliſſement formé ſous leur autorité, étoit glorieux pour eux & digne de leur amour pour les Lettres, ſe ſont empreſſés de concourir aux vues de feu M. Moriau; mais n'y ayant pas encore de vaiſſeau à l'Hôtel-de-Ville capa-

ble de contenir cette Bibliotheque, & ce qui y sera ajouté par la suite, elle est actuellement rue Pavée au Marais, à l'Hôtel de Lamoignon, & a été ouverte pour la premiere fois le Mercredi 13 Avril 1763 après midi, & continue de s'ouvrir tous les Mercredis & Samedis après midi, depuis deux heures jusqu'à cinq pendant l'Eté, & depuis deux jusqu'à quatre pendant l'Hiver, à l'exception des Fêtes qui arrivent ces jours-là. Les vacances commencent au premier Septembre, & finissent à la Saint Martin. M. Bouquet, Avocat au Parlement, & M. Ameilhon, Censeur Royal, de l'Académie Royale des Inscriptions & Belles-Lettres, *Historiographes & Bibliothécaires de la Ville.*

La Bibliotheque de l'Université, au Collége de Louis le Grand, est ouverte trois jours par semaine, les lundi, mercredi & samedi, depuis neuf heures du matin jusqu'à midi, & depuis deux heures & demie après midi jusqu'à cinq heures.

La Faculté de Médecine a aussi une Bibliotheque publique, qui est ouverte les Jeudis après midi.

Messieurs les Gens du Roi ont inspection sur ces Bibliotheques, pour en faire observer les Statuts, & maintenir le bon ordre : elles ont chacune des fonds pour l'entretien de ceux qui y servent, & pour l'achat des Livres dont elles doivent être enrichies de tems en tems.

BIBLIOTHEQUES PARTICULIERES.

La *Bibliotheque de S. Germain des Prez*, qui est une des plus considérables, tant par le nombre des Livres & anciennes Editions, que par les anciens Manuscrits, a été enrichie en 1718 de la Bibliotheque de M. l'Abbé d'Estrées, nommé à l'Archevêché de Cambray; & en 1720 de celle de M. l'Abbé Renaudot, si connu parmi les Sçavans. En 1744, M. le Cardinal de Gêvres a légué à la même Abbaye la Bibliotheque entiere, dans le dessein que le Public en jouît une fois la semaine, le matin & de relevée. M. l'Evêque de Metz, Duc de Coaslin, a légué à ces mêmes Religieux un nombre de Manuscrits, qui appartenoient ci-devant à M. le Chancelier Seguier, & qu'ils avoient en dépôt depuis 1715. Cette Bibliotheque est aussi enrichie d'un Cabinet d'Antiquités formé par feu Dom Bernard de Montfaucon. L'on augmente journellement cette Bibliotheque; quoiqu'elle ne soit pas absolument destinée à l'utilité ou à l'usage du Public, elle est aussi fréquentée qu'aucune autre, par le libre accès qu'y trouvent les Gens de Lettres.

La *Bibliotheque de Sainte Geneviève du Mont* est une des plus belles de Paris; elle renferme un grand nombre d'anciennes Editions, dont plusieurs sont extrémement rares. Elle a été enrichie en 1710 de celle de M. le Tellier, Archevêque de Reims, comprenant 16000 volumes. Il y a plusieurs Manuscrits curieux, & plusieurs Portefeuilles originaux des grands Maîtres d'Italie & d'autres Ecoles. Le Cabinet de Curiosités joint la Bibliotheque. Outre plusieurs Morceaux d'Histoire Naturelle, il renferme une Collection d'Antiquités Egyptiennes, Etrusques, Grecques, & Romaines. Il y a aussi un Médailler, que feu M. le Duc d'Orléans a enrichi d'une suite de Médailles d'or. Quoique cette Bibliotheque ne soit pas publique, MM. de Sainte Genevieve se font un honneur & un devoir d'en partager les richesses avec les Sçavans. Ceux qui veulent y étudier, la trouveront ouverte l'après-midi seulement, les Lundis, Mercredis & Vendredis, depuis deux heures jusqu'à cinq, excepté les Fêtes & le tems des Vacances. Mrs Pingré, Mauriceau & Viallon, Chanoines Réguliers, *Bibliothécaires.*

La *Bibliotheque de Sorbonne*, riche en Manuscrits authentiques.

La *Bibliotheque du College de Navarre*, considerable par d'anciens Manuscrits.

La *Bibliotheque des Célestins*, considerable par les anciens Manuscrits & les anciennes Editions.

La *Bibliotheque des Augustins Déchaussés*, Place des Victoires; il y a dans la Maison un Cabinet curieux par une belle suite de Médailles & d'Antiques.

La *Bibliotheque de feu M. le Cardinal de Soubise*, augmentée de celle de M. le Président de Menars, laquelle appartenoit autrefois à M. de Thou, estimée pour les belles Reliures & les bonnes Editions.

On croit pouvoir encore annoncer, à cause de sa singularité, le Cabinet de M. Floncel, Avocat en Parlement, Censeur Royal, Membre de vingt-quatre Académies d'Italie; ancien Secrétaire d'Etat de la Principauté de Monaco, & ancien Premier Commis des Affaires Etrangeres. Ce Cabinet qu'il a formé lui-même, & qu'il augmente tous les jours depuis l'année 1723, est aujourd'hui composé de plus de quinze mille volumes Italiens; M. Floncel se fait un plaisir de l'ouvrir à tous les Amateurs de cette Littérature.

SOCIE'TE' ROYALE D'AGRICULTURE,

Autorisée par Arrêt du Conseil d'Etat du Roy du premier Mars 1761, & composée de quatre Bureaux, établis à Meaux, Beauvais, Sens, & Paris.

Membres du Bureau de Paris, Messieurs,

L'Abbé Lucas, Chanoine de Notre-Dame, cloître Notre-Dame.
Le Comte d'Hérouville, Lieutenant Général des Armées du Roy, rue de la Planche, faubourg S. Germain.
Roland de Challerange, rue des Maçons, près la Sorbonne.
Le Marquis de Turbilly, rue & près l'hôtel de Condé.
De Boisemont, Fermier général, rue Coqhéron.
De Garsaut, rue S. Dominique, près la rue d'Enfer.
Pepin, à Montreuil.
Thiroux, Maitre des Requêtes honor. rue de Montmorency.
Dailly, Associé de celle de Rouen, rue Saint Antoine, au Marais.
L'Abbé Nolin, rue des Fontaines, près le Temple.
Le Bailli de Bar, enclos du Temple.
Charlemagne, Laboureur, à Bobigny.
Parent, premier Commis de M. Bertin, Faubourg Montmartre.
De Sutieres, rue Aubri-bouché.
L'Abbé de Conty-Hargicourt, Chanoine de la Ste Chapelle, cour du Palais.
Le Rebours, Contrôleur Provincial des Postes, rue Guénégaud.
Duperon, ancien Conservateur des Hypotheques, l'un des Administrateurs de l'Hôpital général, rue St Sauveur.
Paris de Mezieu, rue . . . . .
De Palerne, Secrétaire de la Chambre & du Cabinet de Sa Majesté, *Secretaire perpétuel de la Société pour le Bureau de Paris*, rue Montmartre, vis-à-vis la Jussienne.

Associés, Messieurs,

Le Prince de Tingry, Capitaine d'une des Compagnies des Gardes du Roi, Lieutenant Général des Armées du Roy, rue d'Anjou, faubourg S. Honoré.

Le Duc de la Vrilliere, Miniſtre & Secrétaire d'Etat, Commandeur des Ordres du Roy, rue St Florentin.

Le Bailly de Fleury, Ambaſſadeur de Malte, rue de la Madeleine de la Villévêque.

Bertin, Miniſtre & Secrétaire d'Etat, rue neuve des Capucines.

L'Abbé Bertin, Conſeiller d'Etat ordinaire, rue neuve des Capucines.

Trudaine, Conſeiller d'Etat, & ordinaire au Conſeil Royal, & au Conſeil Royal de Commerce, & Intendant des Finances, rue des vieilles Audriettes.

Le Chevalier Turgot, Brigadier des Armées du Roi, rue Saint André-des-Arts.

L'Abbé Farjonel, Chanoine de Notre-Dame, cloître Notre-Dame

Le Duc d'Ayen, rue St Honoré, à l'Hôtel de Noailles.

De Montclar, à Aix.

Le Marquis de Marigny, Conſeiller d'Etat ordinaire, Commandeur des Ordres du Roy, Directeur & Ordonnateur des Bâtimens du Roy, Jardins, Arts, Académies & Manufactures Royales, petite place du Louvre.

Moreau de Beaumont, Conſeiller d'Etat, & ordinaire au Conſeil Royal, & au Conſeil Royal de Commerce, & Intendant des Finances, rue Vivienne.

Le Comte de Buffon, Intendant du Jardin Royal des Plantes, de l'Académie Françoiſe, de l'Académie Royale des Sciences, au Jardin du Roi.

De Montigny, Tréſorier de France, de l'Académie Royale des Sciences, rue de Montmorency.

Duhamel, Inſpecteur gén. des Arſenaux de la Marine, de l'Acad. Royale des Sciences, quay d'Anjou, Iſle S. Louis.

De Juſſieu, Docteur-Régent de la Faculté de Médecine de Paris, Démonſtrateur au Jardin du Roy, de l'Académie Royale des Sciences, rue des Bernardins.

Tillet, de l'Acad. Royale des Sciences, hôtel de la Monnoie.

De Monthyon, Maitre des Requêtes, Intendant en Provence.

Patullo, rue Jacob.

De Dangeul, Gentilhomme ordinaire du Roi, des Académies des Sciences de Stockolm, Nancy, & Parme, rue St André des Arts.

Deliſle, Fermier général, rue de la Perle au Marais.

Rigoley d'Oigny, Tréſorier général des Etats de Bourgogne, Intendant général des Poſtes, rue Coqhéron.

Roux, Médecin de la Faculté de Paris, rue de Seine, près la rue de l'Echaudé.

Deſmareſt, Correſpondant de l'Académie des Sciences, cloître S. Germain l'Auxerrois.

Tenon, de l'Académie Royale des Sciences, Professeur de Chirurgie, rue d'Argenteuil, hôtel de la Prevôté.
Genet, Secrétaire-Interprete du Roy aux Affaires Etrangeres, à Versailles.
Abeille, Secretaire du Bureau du Commerce, rue de la Feuillade, place des Victoires.
Bertrand, Secrétaire de la Société économique de Berne en Suisse, à Berne.
Petit, Médecin de la Faculté de Paris, de l'Académie Royale des Sciences, rue des Bernardins.
Le Comte François Ginanni, Patrice de Ravenne, à Ravenne.
Gueau de Reverseaux, Maître des Requêtes, rue de Vaugirard, cour des Fontaines.
Millin du Perreux, Receveur Général des Finances, rue Vivienne, près la Compagnie des Indes.
Le Baron de Caupeine, rue du Croissant.
Bertier, Maitre des Requêtes, rue de Vendosme.
L'Abbé Béliardy, à Versailles.
De France, en Champagne dans sa Terre.
De la Coudraye, Ecuyer, Conseiller au Conseil Supérieur de l'Isle de France, en Afrique.
De Gribeauval, Lieutenant Général des Armées du Roi, rue de la Jussienne.
Bourgelat, Commissaire général des Haras du Royaume, Directeur en Chef & Inspecteur général des Ecoles vétérinaires, de l'Académie Royale des Sciences & Belles-Lettres de Prusse, Correspondant de l'Académie Royale des Sciences, rue Ste Apolline, Porte S. Denis.
Mills, *à Londres.*
Le Comte de Montboissier, Commandant des Mousquetaires.
Guerier, Inspecteur des Haras.
Fréon, Conseiller au Conseil Supérieur, à l'île de Bourbon.
Valmont de Bomare, Démonstrateur d'Histoire naturelle, rue de la Verrerie.
Delpech de Montereau, rue des Saints Peres.

JURE'S-CRIEURS, Messieurs,

1731.

FOurnier, *Doyen*, rue S. Antoine.

1736.

Lambert, place Baudoyer, chez le Notaire.
Jacques, rue S. Antoine, près les Dames Ste Marie.

1738.

Lamesle, pont S. Michel.
Benard, L. rue Mouffetard.

1739.

Carbonnet, rue Regratiere, isle S. Louis.

1741.

Benard, J. rue neuve S. Merry.

1742.

Deperey, *Procureur-Syndic*, rue Mazarine.

Langlois, rue de la Clef, fauxbourg S. Marcel.

Haroüard, rue du Faubourg S. Jacques, vis-à-vis la rue S. Dominique.

1744.

Jaquet, rue de Condé, maison de l'Apothicaire.

1750.

Beaumont, *Syndic*, vieille rue du Temple, près la rue S. Antoine.

1754.

Le Prestre, rue S. Thomas du Louvre, vis-à-vis l'Hôtel de Longueville.

1755.

Fortin, rue Montmartre, près la rue de Cléry.

1757.

Dailly, pont-Marie.

Doucet, *Procureur-Syndic*, rue de Condé.

Candau, *Procureur-Syndic*, rue de la Féronnerie.

1759.

Choconin Delaunay, Pont-au-Change.

1761.

Pignon, rue neuve S. Paul.

1762.

Werneau, rue des Lions S. Paul.

1765.

Deperey Delaunay, J. grande rue Taranne.

1766.

Premiat, rue Honoré-Chevalier.

Fournier, J. rue Thibotodée.

Arnoult, près la barriere du Trône.

Gely, rue neuve S. Merry, au Bureau.

1767.

Fleury, rue aux Fers.

Duponchet, rue Sᵗᵉ Avoie.

1768.

Quatremere, au coin de la rue l'Arbrefec, près Saint Germain l'Auxerrois.

1771.

Auger, rue de la Huchette.

Le Bureau est rue neuve S. Merry.

POMPES DU ROY, PUBLIQUES,

Pour remédier aux Incendies,

☞ *Sans que le Public ni les Particuliers dans la maison desquels le feu aura été, soient tenus de rien payer.*

M. Morat, *Directeur général des Pompes du Roi*, Commandant de la Compagnie des Gardes-Pompes, rue de la Juiſſienne, presque vis-à-vis la rue Saly.

On a établi, pour procurer au Public un prompt secours, seize Corps-de-garde, dans lesquels on trouvera jour & nuit des Gardes-Pompes prêts à partir au premier avertissement.

Lieux où sont placés les seize Corps-de-garde.

Le premier, rue neuve S. Augustin, au petit hôtel de M. le Lieutenant Général de Police.
Le second, rue de Marigny, fauxbourg S. Honoré.
Le troisieme, rue S. Honoré, à la nouvelle Salle de l'Opera.
Le quatrieme, rue de la Jussienne, chez le Directeur des Pompes.
Le cinquieme, rue neuve S. Denis, près la rue S. Martin.
Le sixieme, grande rue du fauxbourg S. Denis, au coin de la rue S. Laurent.
Le septieme, rue de Paradis, attenant la porte de l'hôtel Soubise.
Le huitieme, rue de la Cerisaye, au coin de celle du petit Musc.
Le neuvieme, grande rue du faubourg S. Antoine, près la rue de Reuilly.
Le dixieme, au Palais, Cour du Mai.
Le onzieme, rue des Fossés S. Bernard.
Le douzieme, , Place de l'Estrapade.
Le treizieme, rue Mouffetard, presque vis-à-vis la rue Fer à moulin.
Le quatorzieme, rue des Mauvais Garçons, Faubourg S. Germain.
Le quinzieme, rue des vieilles Tuileries, vis-à-vis la rue S. Maur.
Le seizieme, rue du Bacq, vis-à-vis les Jacobins.

Indépendamment des seize Corps-de-gardes ci-dessus, il y a dans Paris plusieurs dépôts de Pompes & de voitures d'eau, & dans lesquels, ou à côté desquels dépôts logent au moins deux Gardes-Pompes. La liste ci-après les indiquera au Public.

Dépôts des Pompes, dans lesquels, ou à côté desquels logent des Pompiers.

Le premier, rue St Honoré, près la rue de la Madeleine.
Le second, à côté de la fontaine des Capucins S. Honoré.
Le troisieme, à la Bibliotheque du Roi.
Le quatrieme, à la Halle aux Draps, rue de la Lingerie.
Le cinquieme, rue St Denis, attenant l'Eglise de St Jacques de l'Hôpital.
Le sixieme, porte St Denis, du côté du Faubourg.
Le septieme, dans la premiere cour de la Bastille.
Le huitieme, à la Diligence de Lyon, quai des Célestins.
Le neuvieme, près l'Archevêché, attenant l'Eglise Notre-Dame.
Le dixieme, à l'Hôtel de M. le premier Président.
Le onzieme, à la place Maubert, attenant le Corps-de-Garde du Guet.
Le douzieme, à la foire St Germain.
Le treizieme, à la Barriere de Vaugirard.
Le quatorzieme, aux Coches de Versailles.

Dépôts des Voitures d'eau pour les Incendies.

Le premier, rue de Marigny, au Corps-de-garde.
Le second, rue St Honoré, au Dépôt de la Pompe.
Le troisieme, rue de la Jussienne, chez le Directeur général des Pompes.
Le quatrieme, grande rue du fauxbourg S. Denis, au Corps-de-Garde.
Le cinquieme, rue St Martin, près le Corps-de-Garde de la rue neuve St Denis.
Le sixieme, grande rue du fauxbourg S. Antoine, au Corps-de-Garde.
Le septieme, rue de la Cerisaye, au Corps-de-Garde.
Le huitieme, rue des Fossés S. Bernard, au Corps-de-Garde.
Le neuvieme, rue Mouffetard, fauxbourg S. Marcel, au Corps-de-Garde.
Le dixieme, place de l'Estrapade, au Corps-de-Garde.
Le onzieme, Barriere de Vaugirard, au Dépôt de la Pompe.

M. Arnaud, *Chirurgien-Major* de la Compagnie, rue Montorgueil, cul-de-sac de la Bouteille.

INSPECTEURS DE POLICE *chargés du Nettoyement & de l'Illumination de la Ville & Faubourgs de Paris.*

Meſſieurs.	Quartiers.
Chantepie, *Doyen*, rue de Harlay, au Marais.	*Le Marais. Ste Avoie. S. Paul. S Antoine, & le Faubourg.*
Vannier, rue Gillecœur, à l'entrepôt des Lanternes.	*Pour tout ce qui concerne l'Illumination.*
Champy, rue S. Antoine, vis-à-vis la vieille rue du Temple.	*La Cité. S. Jacques de la Boucherie. Ste Opportune. La Greve.*
Julien, rue & vis-à-vis S. Etienne des Grès.	*La Place Maubert. S. Benoît. S. André-des-Arts.*
D'Amour, rue neuve de Grammont, vis-à-vis la rue de Menars.	*Montmartre. Le Louvre. Le Palais Royal.*
Goupy, rue Aubribouché, chez le Serrurier.	*S. Euſtache. Les Halles. S. Denis. S. Martin.*
Devaure, rue du Bacq, vis-à-vis les Dames Ste Marie.	*Le Luxembourg. S. Germain des Prés.*

M. Ducheſne, *Penſionnaire*, rue Montmartre, près l'Egoût.

ILLUMINATION *de la ville & faubourgs de Paris, en nouvelles Lanternes à réverberes, établie ſous les ordres de M. de Sartine, Conſeiller d'Etat, Lieutenant-Général de Police, en l'année 1769.*

Entrepreneurs, Meſſieurs.

Tourtille Sangrain, *chargé du détail*, rue du faubourg du Temple.
Desforges, rue Guénégaud.
Bourgeois Dechateaublanc, au Marché Neuf.

Inſpecteurs, Meſſieurs.

Beſnard, rue des Filles-Dieu.
Noel, rue Gille-Cœur, au Dépôt Général des Lanternes.
De Valfort, rue des Noyers.

On a établi ſept Dépôts indiqués par des tableaux ; dans chaque Dépôt il y a deux Commis, & toujours un de garde ; on peut s'y adreſſer en cas de néceſſité, pour faire rallumer les Lanternes qui ſeroient éteintes avant les heures ordonnées.

Lieux où ſont placés les ſept Dépôts.

Le premier, rue Gille-Cœur, faubourg S. Germain.
Le deuxieme, rue de Bourgogne, près celle de Grenelle.

Le

Le troiſieme, rue Saint Nicolas du Chardonet.
Le quatrieme rue de la Ceriſaye, près l'Arcenal.
Le cinquieme, rue des Filles Dieu.
Le ſixieme, aux Capucins de la rue Saint Honoré.

Meſſieurs les Entrepreneurs s'aſſemblent tous les lundis, depuis neuf heures du matin juſqu'à onze, en leur Bureau, rue Gille-Cœur, où l'on trouve toujours un Commis, pour répondre aux affaires relatives à l'Illumination, & dont l'Entrepreneur chargé du détail, va tous les jours prendre connoiſſance.

Le ſieur Vannier, Inſpecteur de Police, eſt chargé ſpécialement de veiller ſur cette partie de la Police.

GRANDS GARDES & Gardes en Charge des ſix Corps des Marchands de Paris; MESSIEURS,

Grands Gardes, { VERON, rue S. Honoré.
{ Gondouin, rue des Mauvaiſes Paroles.

& Gardes des Drapiers. { Lemor, rue S. Honoré.
{ Fenot, rue S. Honoré.
{ Lemaire, rue S. Honoré.
{ Vallée, cloître S. Jacques de l'Hôpital.

Bureau rue des Déchargeurs.

Gardes des Epiciers & Apoticaires. { De la Voiepierre, rue de la Truanderie, *Epicier.*
{ Roux, rue Montmartre, *Apoticaire.*
{ Dujardin, Cimmetiere S. Jean, *Epicier.*
{ Laborie, rue S. Antoine, *Apoticaire.*
{ Picard, rue S. André des Arts, *Epicier.*
{ Deſprez, rue Ste Avoie, *Apoticaire.*

Bureau rue de l'Aiguillerie, près Ste Opportune.

Gr. Garde, Milon, rue Bourglabbé.

& Gardes des Merciers. { Rouſſeau, rue de Buſſy.
{ Boucher, rue Aubri-boucher.
{ Diſnematin, rue des Foureurs.
{ Dubos, re S. Antoine, vis-à-vis les Filles Ste Marie.
{ Bourliez, rue Trouſſevache.
{ Deshommetz, rue Mauconſeil.

Bureau rue Quinquempoix.

Gr. Garde, Schmitz, pere, rue des Foureurs.

Gardes anciens, { Michelet, rue & vis-à-vis le Temple.
{ Guyot, rue des Foureurs.

& Gardes des Pelletiers. { Maillard, cour des Moines, Abbaye St Germain.
{ Arnault, rue du Marché-Palu, près le petit Pont.
{ Marqueix, rue S. Honoré.

Bureau rue Bertinpoirée.

Gr. Garde, Billard, rue de la grande Truanderie.

Gardes anciens, Gaultier, r^e S. Denis, au coin de la r^e du petit Lyon.
Boullenger, au coin des rues du Four & Sainte Marguerite.

& Gardes des Bonnetiers.
Boullenger, rue S. Honoré, au coin de la rue du Rempart.
Landry, rue Dauphine.
Durré, pont S. Michel.
Afforty, rue neuve des petits Champs.

Bureau cloître S. Jacques de la Boucherie.

Grands Gardes,
Breton, quai des Morfondus.
Germain, quai des Orfevres.

& Gardes des Orfévres.
Coiny, Pont Notre-Dame.
Lenfant, rue S. Louis.
Garand, Pont Notre-Dame.
Durier, rue du Harlay.

Bureau rue des Orfévres.

Le Bureau général des ſix Corps, rue des Déchargeurs.

Indépendamment de ces ſix Corps, il y a encore le Corps des Libraires-Imprimeurs admis de droit au Conſulat, ſuivant la Déclaration du Roi de 1728; on peut voir le Tableau de ſes Officiers à l'Article de la Chambre Royale & Syndicale de la Librairie & Imprimerie. Voici les Grands Gardes du Corps des Marchands de vin, admis auſſi au Conſulat.

Grands Gardes,
Cottin, rue de la Vrilliere.
Lerat, rue S. Jacques.
Mazange, r^e S. Honoré, vis-à-vis les Capucins.

& Gardes des Marchands de Vin.
Boulard, rue Ste Marguerite, faubourg S. Germ.
Delaunay, rue Montmartre, vis-à-vis S. Joſeph.
Gobert, rue des Boucheries.
Fontaine, rue de la Harpe.

Leur Bureau rue de la Poterie.

DROITS RÉTABLIS.

BUREAU GÉNÉRAL DES PRIVILÉGIÉS.

CE Bureau a été créé par Arrêt du Conſeil d'Etat du 13 Octobre 1769, en faveur des Bourgeois de Paris, ou autres Privilégiés, pour les exemptions des denrées provenant de leurs terres, & deſtinées à la conſommation de leur maiſon.

Bureau général & unique, rue du Monceau S. Gervais, au coin de la rue de Long-pont.

M. Rocquecin de Vienne, *Chef dudit Bureau*.

BUREAU ROYAL DE CORRESPONDANCE GÉNÉRALE.

CE Bureau, établi par Arrêt du Conseil du 12 Décembre 1766, sous l'inspection de M. le Lieutenant Général de Police, est le seul autorisé à se charger de toutes sortes de commissions, recettes de rentes, suite d'affaires, & autres commodités réciproques, sous un cautionnement de cinq cens mille livres déposés, pour la sûreté du Public, chez Me Poultier, Notaire.

On peut également charger ce Bureau des Commissions en achat & vente de marchandises.

S'adresser à M. Comynet, *Directeur général dudit Bureau*, rue des deux Portes S. Sauveur.

ACADÉMIE ROYALE DE MARINE.

Académiciens Honoraires.

MESSIEURS,

HOcquart, Conseiller d'Etat, Intendant Général des Classes, ci-devant Intendant de la Marine à Brest; à Paris.

Frezier, ancien Directeur des fortifications de Bretagne; à Brest.

Duhamel du Monceau, Inspecteur Général de la Marine, de l'Académie des Sciences, de la Société Royale de Londres, des Académies de Suede & de Petersbourg; à Paris, quai d'Anjou, île S. Louis

Le Comte de Roquefeuille, Lieutenant Général des armées navales, Commandeur de l'Ordre de S. Louis; à Brest.

De Clugny, Maître des Requêtes, Honoraire de l'Académie des Sciences, Arts & Belles-Lettres de Dijon; à Paris, rue de la Tisseranderie.

De Ruis-Embito, Chevalier de l'Ordre de S. Lazare, Intendant de la Marine; à Brest.

Le Vicomte de Morogues, Lieutenant Général des armées navales; à Orléans.

D'Orvilliers, Chef d'Escadre des armées navales; à Rochefort.

De Bory, Chef d'Escadre des armées navales, ancien Gouverneur Général des Isles sous le Vent de l'Amérique, de l'Académie des Sciences; à Paris.

Le Comte de Breugnon, Chef d'Escadre, Commandant la Marine; à Brest.

Associés.

D'Après de Mannevillette, Capitaine des Vaisseaux de la Compagnie des Indes, Chevalier de l'Ordre de S. Michel, correspondant de l'Académie des Sciences, Inspecteur des plans, cartes & journaux de la navigation de l'Inde; à l'Orient.

Pingré de l'Académie des Sciences, & Bibliothécaire de Sainte Genevieve, à Paris, à Sainte Genevieve.

Poissonnier, Conseiller d'Etat, de l'Académie des Sciences, de celle de Stockholm & de Petersbourg, & Honoraire de celle des Sciences, Arts & Belles-Lettres de Dijon, Inspecteur & Directeur Général des Hôpitaux de la Marine; à Paris, rue des deux Portes S. Sauveur.

De la Lalande, de l'Académie des Sciences, de la Société Royale de Londres, des Académies de Lyon, Berlin, Petersbourg, Stockholm, Rome, Gottingue & Dijon, & de l'Institut de Bologne, Lecteur & Censeur Royal; à Paris, place du Palais Royal.

Bezout, de l'Académie des Sciences. Examinateur des Gardes du Pavillon & de la Marine, Censeur Royal; à Paris, rue Christine.

Choquet, Commissaire Général de la Marine, Ordonnateur; à l'Orient.

Le Chevalier des Roches, Capitaine de Vaisseau.

Marchais, Commissaire Général de la Marine; à Brest.

Ordinaires.

Missiessy, Capitaine de Vaisseau, Major général d'Infanterie du Corps Royal de Marine; à Toulon.

Le Vicomte de Roquefeuil, Chef d'Escadre des armées navales; à Brest.

D'Isle Beauchaine, Capitaine de Vaisseau, Commandant des Gardes de la Marine; à Brest.

Le Marquis de Chabert, Chevalier des Ordres de S. Louis & de S. Lazare, Capitaine de Vaisseau, de l'Académie des Sciences, de la Société Royale de Londres, de l'Académie de Berlin, & de l'Institut de Bologne; à Brest.

Des Lauriers, Chevalier de l'Ordre de S. Michel, Ingénieur constructeur en chef de la Marine; à Rochefort.

Choquet de l'Indu, Ingénieur en chef de la Marine; à Brest.

Petit, Lieutenant de Vaisseau; à Brest.

Verguin, Ingénieur en chef de la Marine; à Toulon.

De la Cardonnie, Capitaine de Vaisseau; à Rochefort.

De Goimpy, Capitaine de Vaisseau; à Brest.

De Courcelles, premier Médecin de la Marine; à Brest.

Le Chevalier d'Oisy, Capitaine de Vaisseau; à Brest.
Groignard, Ingénieur constructeur en chef de la Marine; à l'Orient.
Le Baron d'Arros, Capitaine de Vaisseau; à Rochefort.
De Briqueville, Capitaine de Vaisseau; à Brest.
Duval le Roi, Professeur de Mathématiques; à Brest.
Le Chevalier de Borda, Lieutenant de Vaisseau, de l'Académie des Sciences; à Brest.
L'Abbé Rochon, de l'Académie des Sciences, Astronome de la Marine, Garde de la Bibliotheque de l'Académie de la Marine; à Brest.
Le Chevalier de Monteil, Capitaine de Vaisseau; à Brest.
Le Begue, Lieutenant de Vaisseau, Major de Marine; à Brest.
De Charnieres, Lieutenant de Vaisseau; à Brest.
Le Chevalier de Tremergat, Lieutenant de Vaisseau; à Brest.
Marguery, Enseigne de Vaisseau; à Brest.
Rosnevet, Lieutenant de Vaisseau, à Brest.
Blondeau, Professeur de Mathématiques; à Brest.

Adjoints.

Fortin, Professeur d'Hydrographie; à Brest.
Forbin d'Oppede, Capitaine de Vaisseau; à Toulon.
D'Arbaud Jouques, Capitaine de Vaisseau; à Toulon.
Vialis, Capitaine de Vaisseau; à Brest.
De la Porte, Commissaire Général de la Marine, Ordonnateur; à Bordeaux.
De Tromelin, Lieutenant de Vaisseau; à Brest.
De Kerguelen, Capitaine de Vaisseau; à Brest.
Le Baron de Bombelles, Lieutenant de Vaisseau; à Rochefort.
De Secval, Lieutenant de Vaisseau; à Brest.
De Fleurieu, Enseigne de Vaisseau; à Toulon.
Trouillet de Bleré, Enseigne de Vaisseau; à Brest.
Le Chevalier Grenier, Lieutenant de Vaisseau; à Brest.
Le Roy, Sous-Commissaire de la Marine; à Brest.
Blondeau, Ingénieur ordinaire de la Marine; à Brest.
Herlin, Chirurgien-Démonstrateur de la Marine, à Brest.
De la Tullaye, Capitaine de Vaisseau, Major général d'Infanterie du Corps Royal de la Marine; à Brest.
Thevenard, Capitaine de Port; à l'Orient.
Le Chevalier de Chateloger, Lieutenant de Vaisseau; à Brest.
Verdun de la Crenne, Lieutenant de Vaisseau; à Brest.
Grandchin, Chevalier de Semerville, Enseigne de Vaisseau; à Brest.
Tredern de Lezerec, Enseigne de Vaisseau; à Brest.
De la Coudraye, Enseigne de Vaisseau; à Brest.

Le Chevalier de Langle, Enseigne de Vaisseau; à Brest.
De Bougainville, Capitaine de Vaisseau; à Brest.
D'Asnieres, Enseigne de Vaisseau; à Brest.

Correspondant.

Large, à Orléans.

SUPPLE'MENT.

Article à substituer à celui intitulé ARTILLERIE DE TERRE ET DE MARINE, *pag.* 333.

CORPS ROYAL DE L'ARTILLERIE.

LE Corps Royal de l'Artillerie, selon l'Ordonnance du 23 Août 1772, est composé de sept Régimens, sept Compagnies de Mineurs & neuf d'Ouvriers. Chaque Régiment est composé de deux Bataillons, formés chacun de sept Compagnies de Canoniers, deux de Bombardiers & une de Sapeurs. Chaque Bataillon est divisé en deux Brigades, dont une est composée de la Compagnie de Sapeurs, de trois de Canoniers, & une de Bombardiers; l'autre Brigade est également composée de cinq Compagnies, dont quatre de Canoniers & une de Bombardiers. L'Etat-Major de chaque Régiment est composé d'un Colonel, un Lieutenant-Colonel, un Major, deux Aides-Major, deux Sous-Aides-Major, un Quartier-Maître, deux Portes-Drapeaux, un Tambour Major, six Musiciens, un Trésorier, un Aumônier, un Chirurgien. Chaque Compagnie de Canoniers, Bombardiers & Sapeurs est composée de trente-cinq hommes, & commandée par un Capitaine en premier, un Capitaine en second, un Lieutenant en premier & un Lieutenant en second.

Chaque Compagnie de Mineurs & d'Ouvriers est attachée à un des Régimens du Corps Royal.

Chacune des Compagnies de Mineurs est composée de 50 hommes, & commandée par un Capitaine en premier, un Capitaine en second, deux Lieutenans en premier & un Lieutenant en second.

Chaque Compagnie d'Ouvriers est composée de 40 hommes, & commandée par un Capitaine en premier, un Capitaine en second, un Lieutenant en premier, & un Lieutenant en second.

Il y a de plus, un Directeur Général, sept Chefs de Départemens Généraux, sept Commandans d'Ecoles, vingt-trois Colonels Directeurs, vingt-trois Lieutenans Colonels Sous-Directeurs, quatre Inspecteurs aux Manufactures d'armes, & trente-cinq Capitaines en premier attachés aux résidences des Places.

Directeur Général.

M. le Marquis de Valliere, Lieutenant Général des Armées du Roi.

Chefs de Départemens généraux, Messieurs,

Le Chevalier de Fontenay, Lieutenant Général.
De Gribeauval, Lieutenant Général, Commandeur de l'Ordre de S. Louis.
Le Chevalier d'Espictieres, Maréchal de Camp.
D'Invilliers, Maréchal de Camp.
Taboureau de Villepatour, Maréchal de Camp, Commandeur de l'Ordre de S. Louis.

Barâtier de Saint Auban, Maréchal de Camp, Commandeur de l'Ordre de S. Louis.
De Loyauté, Maréchal de Camp.
De Gréaume, Maréchal de Camp.

Nota. Suivant l'Ordonnance du 23 Août 1772, les Chefs de Départemens généraux doivent être réduits au nombre de sept.

Commandans des Ecoles, Messieurs,

Desmazis des Brieres, Maréchal de Camp, *à Besançon.*
De Bréande, Maréchal de Camp, *à Douay.*
De la Pelouze, Brigadier d'Infanterie, *à Auxonne.*
De Hault de Malavillers, Brigadier d'Infanterie, *à Strasbourg.*
Le Baron de Lamy du Chatel, Brigadier d'Infant. *à Metz.*
Clinchamp de Bellegarde, Brigadier d'Infanterie, *à Grenoble.*
Varel de Beauvoir, Brigadier d'Infanterie, *à la Fere.*

Régimens, Messieurs,

de La Fere. { Le Marq^s de Thiboutot, *Colonel.* / Bouchard, *Lieutenant-Colonel.* / Chevalier de Cirfontaine, *Major.* } *à Douay.*

de Grenoble. { Le Comte de Roftaing, *Colonel.* / De Montrequienne, *Licutenant-Colonel.* / De Baroille, *Major.* } *à Auxonne.*

de Besançon. { De Boileau, *Colonel.* / Ch^er de Fredy, *Lieutenant-Col.* / De Voisins, *Major.* } *à Strasbourg.*

de Strasbourg. { Chevalier de S. Mars, *Colonel.* / Dorval, *Lieutenant-Colonel.* / D'Héliot, *Major.* } *à Metz.*

de Toul. { De Malavillers, *Colonel.* / Le Ch^er Desmazis, *Lieutenant-Col.* / La Roche Girault, *Major.* } *à Grenoble.*

d'Auxonne. { De la Mortiere, *Colonel.* / De Marzy, *Lieutenant-Colonel.* / Dedon de la Ronde, *Major.* } *à Besançon.*

de Metz. { De la Roche Valentin, *Colonel.* / Pluviers, *Lieutenant-Colonel.* / Faultrier, *Major.* } *à La Fere.*

Commissaires des Guerres & du Corps Royal de l'Artillerie, à l'Arsenal de Paris.

M. le Maistre de Vienne, en face des Boulevards, à côté du Marché d'Agueſſeau.
M. Quinebaux, Chauſſée d'Antin.

Tréſoriers Généraux.

M. le Maistre, *ancien*, rue S. Florentin, *en exercice pair.*

M. Préaudau de Montchamp, *alternatif*, rue Basse, près la porte S. Denis, *exercice impair*.

Officiers employés à l'Arsenal de Paris, *Messieurs*,

Micault de Courbeton, *Commissaire général des Poudres & Salpêtres*, à l'Arsenal, cour des Salpêtres.

Gor, *Commissaire général de Fontes de l'Artillerie*, à l'Arsenal.

Mazurier, *Garde principal d'Artillerie*, à l'Arsenal.

Ninnin, *Médecin ordinaire de l'Artillerie à la suite de l'Arsenal de Paris*, rue des fossés S. Germain l'Auxerrois, vis-à-vis la poste aux Chevaux.

Perral, *Chirurgien ordinaire de l'Artillerie à la suite de l'Arsenal de Paris*, rue de Richelieu, hôtel de Choiseul.

BAILLIAGE DE L'ARTILLERIE DE FRANCE.

Messieurs,

Le Marquis de Paulmy, *Bailly d'Epée, avec honneurs & fonctions de Gouverneur de l'Arsenal de Paris.*

Massé, *Lieutenant Général*, à l'Arsenal, cour des Célestins.

Savin, *Avocat du Roi*, rue des Cordeliers.

Texier, *Procureur du Roi*, rue de la Cerisaie.

Fournier, *Substitut*, rue des deux Boules.

Le Go, *Greffier*, rue Clocheperce.

Sebert, *Garde-Scel*, au grand Arsenal.

Duvivier, *Receveur des Consignations*, à l'Arsenal.

Du Solon, *Huissier Audiencier*, rue du Temple.

Brossier, *Huissier Priseur*, rue des Juifs.

Suppléez à la fin de l'article des RECEVEURS DES FERMES EN PROVINCE, *page* 424, ce qui suit :

FERME des Droits de Marque & Contrôle sur les Ouvrages d'Or & d'Argent, réunie à la Ferme Générale.

Fermier Général correspondant.

M. PIGNON, rue des Orties.

Directeur Général.

M. de Neufville, au Bureau des Orfevres, rue des Orfevres.

Receveur Général.

M. de Ville, au Bureau des Orfevres.

Receveur au Bureau de l'Argue.

M. Godefroy, au Bureau de l'Argue, rue S. Denis, vis-à-vis l'hôtel de Saint-Chaumont.

Avocats au Parlement.

M. Savin du Mony, rue des Cordeliers.

M. Racine, Pavillon des quatre Nations.

Avocat du Parlement.

M. Cousin, rue Geoffroy-Langevin.

Procureur en l'Election.

M. Bercher, rue du Plâtre S. Jacques.

Chargé de la suite des Affaires contentieuses.

M. Paulmier de Chamarande, rue Croix des Petits Champs, hôtel de Lussan.

Graveur.

M. le Lorrain, cour de Lamoignon, au Palais.

COCHES D'EAU nouvellement établis.

IL y a actuellement des Coches établis à l'instar de ceux de la riviere de Seine, sur la riviere de Marne; ils partent tous les Dimanches & Jeudis à sept heures du matin en tout tems, & reviennent pareillement deux fois par semaine.

On transporte par ces Coches les Voyageurs & leurs effets de Paris à Châlons, & à tous les lieux situés sur la route. On charge de plus toutes sortes de Marchandises pour la Lorraine, l'Alsace & l'Allemagne.

Le Bureau est au bas du Pont de la Tournelle, près la Porte S. Bernard.

MESSAGERIES, COCHES & CARROSSES, à l'Article *Fontainebleau*, suppléez ce qui suit :

Fontainebleau & Melun, le Carrosse part tous les Mercredi & Samedi de chaque semaine, à 6 h. l'Été & à 7 l'Hiver, pour arriver le même jour à Fontainebleau de bonne heure, & repartir de Fontainebleau les Lundis & les Jeudis à la même heure, pour se rendre le même jour à Paris. Le prix des places pour aller de Paris à Melun, 3 liv. 12 sols, & à Fontainebleau 5 liv. 2 sols; & pour le retour de Melun à Paris, 3 l. & de Fontainebleau, 4 liv. 10 sols. Ceux qui voudront partir les autres jours que ceux indiqués, trouveront des Voitures particulieres, en avertissant quelques jours d'avance. Le Bureau est toujours rue des Tournelles, près la Porte S. Antoine.

FOIRES FRANCHES à Verneuil au Perche.

La premiere, le Vendredi d'après le Mercredi des Cendres.
La seconde, le lendemain de la Quasimodo.
La troisieme, le premier Jeudi de Juillet.
La quatrieme, le 22 Novembre.

Vinaigrier du Roi breveté.

Le sieur Maille, rue S. André, vis-à-vis la rue Mâcon.

TABLE DES MATIERES.

A

Abbayes en commende, & Abbés Commendataires, *page 62 & suiv.*
Abbayes de Filles, à la nomination du Roi, p. 79.
Académie Françoise, 361.
—Royale des Inscriptions & Belles-Lettres, 364.
—Royale des Sciences, 366.
Académies Françoises & des Sciences établies en différentes Villes du Royaume, 535.
Académie Royale de Peinture & Sculpture, 372.
—Royale d'Architecture, 377.
Académie Royale de Chirurgie, 380.
Académie Royale, ou Ecole d'Equitation, 386.
Académie Royale d'Ecriture, 389.
Académie Royale de Marine, 547.
Administrateurs de l'Hôtel-Dieu, 96.
—des Incurables, 96.
—des Petites-Maisons, 97.
—de la Trinité, 98.
—de l'Hôpital R. des Quinzevingts, 99.
—de l'Hopital général, 99.
—de l'Hôpital de la Miséricorde, 100.
Administrateurs généraux des Postes de France, 427.
Agens de Change, Banque & Commerce, 437.
Agens Généraux du Clergé, 61.
Agent général des Etats de Provence à Paris, 400.
Amiral de France, & Vice-Amiraux, 119.
Apoticaires de Paris, 455.
Apoticaires Privilégiés, 457.
Archevêchés de France, leur taxe en Cour de Rome, leur revenu, & le nombre des Cures de chaque Diocèse, 51 *& suiv.*
Archevêques & Evêques de France, leur naissance, 51 *& suiv.*
Architectes Experts des Bâtimens, 386.
Artillerie de Terre & de Marine, *voyez* pour cette année le *Supplément.*
Audience du Parc Civil au Châtelet de Paris, 288.
Audience du Présidial, 288.
Audienciers (grands) en la Chancellerie, 203-204.
Audienciers en la Chancellerie du Palais, 251.
Auditeurs des Comptes, 237.
Auditeur, Jurisdiction, 291.
Avis aux Particuliers qui ont de l'argent à faire toucher dans les Villes où il y a des Receveurs des Fermes, 421.
Avis pour les Placets présentés au Roi, 161.
—pour les Oppositions au Sceau, 204.
—& pour le droit desdites oppositions par les Huissiers des Conseils, 167.
Avis sur la Poste établie à Paris, 471.
Avocats aux Conseils du Roy, 214.
— du Parlement, 227.
—au Parlement, 275 *& suiv.*
—du Clergé, 61.
Avocats Généraux du Parlement, 222.
Avocats Généraux du Parlement depuis 1300 jusqu'à présent, 509.
—Général de la Chambre des Comptes, 239.
Avocats Généraux de la Chambre des Comptes avant 1539 jusqu'à-présent, 513.
Avocats Généraux de la Cour des Aydes depuis 1386 jusqu'à-présent, 514.
—de la Cour des Monnoies de Paris, 244.
Avocats Généraux de la Cour des Monnoies depuis 1406 jusqu'à présent, 516.
—des Parlemens, Cours & Conseils supérieurs du Royaume, 248 & *suiv.*
—Général des Requêtes de l'Hôtel, 185.
Avocats du Roy à la Chambre du Domaine, 253.
—du Roy au Châtelet, 290.
—au Bureau des Finances, 253.
Avocat & Procureur du Roy de l'Election de Paris, 272.
—du Bureau de l'Hôtel de Ville, 316.
Avocat du Roy, *Voyez la Jurisdiction.*
Avocats du Roi de l'ancien Châtelet, jusqu'au Châtelet actuel, 524.

B

Bailliage de la Duché-Pairie de l'Archevêché de Paris, 91.
—du Palais, 231.
—du Corps Royal de l'Artillerie de France, *voyez le Supplément.*

—& Capitainerie Royale des Chaſſes de la Varenne du Louvre, grande Vennerie & Fauconnerie de France, 335.
—& Capitainerie Royale des Chaſſes de la Varenne des Thuilleries, 337.
—& Capitainerie Royale des Chaſſes de Vincennes, 338.
—du Temple, 339.
—de S. Jean de Latran, 339.
—de l'Abbaye de S. Ger. des Prés, 339.
—de S. Martin des Champs, 340.
—de Ste Génevieve, 340.
—de S. Marcel, 340.
Banquiers pour les Traites & Remiſes de Place en Place, 439.
Bâtimens du Roy, (Directeurs & Tréſoriers des) 400.
Bibliotheque du Roy, 392.
Bibliotheques publiques & particulieres, 537.
Brigadiers des Armées du Roy, 113.
—d'Infanterie, 113.
—de Cavalerie, 116.
—de Dragons, 119.

Bureaux.

Bureaux Eccléſiaſtiques, généraux & particuliers, 92.
—des Greffe & Contrôle des biens des Gens de main-morte pour les Communautés, 94.
—des Economats & Régie des biens des Religionnaires fugitifs, 94. *Voyez* les Commiſſions extraordinaires du Conſeil, *Bureau IV.* 175.
—de l'Hôtel-Dieu de Paris, 96.
—des Pauvres (Grand) 97.

Bureaux du Conſeil.

Bureaux des Conſeillers d'Etat pour la communication des Requêtes & Inſtances, 167 & *ſuiv.*
—pour les Affaires Eccléſiaſtiques, 167.
—pour la communication des Inſtances, I. & II. 168.
—pour les demandes en caſſation de Jugemens de compétence, 169.
—pour les Affaires de Chancellerie & Librairie, 168.
—des Poſtes & Meſſageries, 168.

Bureaux des Commiſſions ordinaires des Finances.

Bureau de la grande & petite Direction des Finances, 169-170.
—pour les Affaires des Domaines & Aydes, 170.
—pour les Gabelles, cinq Groſſes Fermes, Tailles, & autres Affaires des Finances, 171.

Bureaux des Commiſſions extraordinaires du Conſeil.

Bureau pour les Affaires du Com. 173.
—pour l'aliénation des Domaines réunis, 174.
—pour les Religieux laïcs attribués à l'Hôtel Royal des Invalides, 175.
—pour les Oeconomats & comptes des Commis à la régie des biens des Religionnaires fugitifs, 175.

Bureaux des Affaires particulieres.

Ces Bureaux ſont départis dans les Commiſſions extraordinaires du Conſeil: *Voyez* les Bureaux cotés depuis le num. I. juſqu'au num. XII. ou depuis la page 173 juſqu'à 179.
Bureau général des Conſervateurs des Hypotheques pour les Oppoſitions au Sceau, 204.
Bureau de l'Hôtel-de-Ville, 315.
—des Commiſſaires Généraux aux Saiſies-Réelles, 225.
Bureau général des Conſignations, 225.
—des Finances, Chambre du Domaine & Tréſor, 253.
—de la Voyerie, 255.
Bureau d'Adminiſtration concernant le Collége de Louis le Grand, accordé à l'Univerſité, 358.
Bureau général de la Régie de la petite Poſte établie à Paris, 471.
Bureau général des Privilégiés, 546.
Bureau Royal de Correſpondance générale, 547.

C

CAiſſe générale des Recettes générales des Finances, 426.
—du Vingtieme & Deux ſols pour livre du Dixieme, 426.
Caiſſier général de la Ferme des Poſtes, 428.
Capitation (Receveurs de la) 328.
Cardinaux qui compoſent le Sacré College, 49.
Caroſſes, Coches & Meſſageries, 471.
Cenſeurs Royaux, 381.
Certificateurs des Criées, 293.
Chambre aux Deniers, 395.
Chambre des Bâtimens, 273.
Chambre de la Marée, 230.
Chambre établie par l'Edit de Décembre 1764, 230.
Chambre des Comptes, 232.
Chambre des Comptes du Royaume, 249.
Chambre des Enquêtes, 226.
Chambre du Domaine, 253.

Chambre Ecclésiastique du Diocese de Paris, 92.
—Souveraine du Clergé de Paris, 93.
Chambre Criminelle au Châtelet de Paris, 289.
Chambre du Conseil au Châtelet de Paris, 289.
Chambre Royale & Syndicale de la Librairie & Imprimerie, 384.
Chancelier de France, 203.
Chanceliers-Gardes des Sceaux de France, depuis la troisieme Race de nos Rois jusqu'à présent, 505.
Chanceliers de l'Université, 348.
Chancellerie de France, (Grande) 203.
—du Palais, 251.
Chanoines de l'Eglise de Paris, 86.
—de la Ste Chapelle de Paris, 88.
—de la Ste Chapelle de Vincennes, 88.
Chapitre de N. Dame de Paris, 86.
Châtelet, 287.
Chefs de l'Administration du Temporel des Hôpitaux de Paris, 96.
Chefs d'Escadres, 120.
Chefs d'Ordre. *Voyez* les Abbayes, 62 *& suiv.*
Chefs & premiers Commis des Ministres & des Intendans des Finances, 189 *& suiv.*
Chevaliers, Commandeurs, & Officiers de l'Ordre du S. Esprit, 131.
Chevaliers de la Toison d'or qui sont en France, 139.
Chevaliers de S. Michel, 135.
Chirurgiens du Roy, 443.
—de feu la Reine, 444.
—des Princes & Princesses, 444.
Chirurgiens du Parlement, 226.
—du Châtelet, 313.
Clergé de France, 51 *& suiv.*
Coches d'eau, 493.
College Royal, 360.
Colleges, l'année de leur fondation, & les Principaux & autres Supérieurs qui y résident, 357.
Colonel gén. des Suisses & Grisons, 129.
Colonel Général de la Cavalerie legere, 130.
—Général des Dragons, 130.
Commandans généraux & particuliers dans les Colonies, 130.
Commandeurs, Grands-Croix de l'Ordre Royal & Militaire de S. Louis, 139 *& suiv.*
—Grands-Croix de l'Ordre du mérite Militaire, 144.
Commerce & Manufactures, 437.
Commis des Bureaux de MM. les Intendans des Finances, 194.
—des Bureaux de M. le Lieutenant de Police, 314.
Commis à la délivrance des Arrêts du Parlement, 224.
Commissaire général de la Cavalerie, 130.
—général des Suisses & Grisons, 400.
Commissaires du Châtelet, & leurs Départemens, 292.
Commissaires du Conseil pour le Pavé de Paris, 254.
—pour les Ponts & Chaussées, 254.
—pour le Département des Tailles, 254.
—pour les Bâtimens dépendans du Domaine du Roy, 254.
Commissaires de la Voyerie, 255.
Commissaire général aux Saisies-Réelles, 225.
Commissaires gén. de la Marine, 121.
Commissaires & Contrôleurs des Guerres, 257 *& suiv.*
Commissaires du Roi Inspecteurs des Monnoies de France, 246.
Commissionnaires Entrepreneurs de grosses Voitures par la voie des Rouliers, pour toutes les Villes du Royaume, 494.
Commission Royale de Médecine, 447.
Commissions ordinaires du Conseil, 169.
—Extraordinaires du Conseil, 173 *& suiv.*
Commission établie pour l'examen des Réguliers, 180.
Commission pour les bleds, 172.
Compagnie des Indes, 429.
Compagnie de Robe-Courte, 341.
—du Guet, 345.
Connétablie & Maréchaussée de France, ou Siége général de la Connétablie, 255.
Conseil d'Etat, 158.
—des Dépêches, 158.
—Royal des Finances, 159.
—Royal de Commerce, 159.
Conseil pour la Maison de S. Cyr, 181.
Conseil de M. le Comte de Provence, 153.
Conseil de la Maison & Finance de M. le Duc d'Orleans, 157.
Conseil souverain de Bouillon, 274.
Conseil de la Ferme, 415.
Conseillers-Commissaires Députés des Diocèses, 93.
Conseillers Commissaires de la Chambre des Comptes, nommés par Lettres Patentes de Mai 1765, 242.

Conseillers d'Etat ordinaires & Semestres, 164.
Conseillers d'Honn. au Parlement, 220.
—de la Grand-Chambre, Clercs & Lais, 221 & *suiv.*
—des Enquêtes, 226.
—de la Cour des Monnoies, 243.
—de l'Election de Paris, 271.
—du Châtelet, suivant leur service, 289-290.
—du Grenier à Sel, 331.
—en l'Hôtel-de-Ville, 317.
Conservateurs des Hypotheques sur les Rentes, 203-204.
—des Saisies & Oppositions faites au Trésor Royal, 395.
Consuls, Juridiction Consulaire, 331.
Consuls de France dans les Ports d'Espagne, de Portugal, d'Italie, le Nord, & dans les Echelles du Levant de Barbarie, 429 & *suiv.*
Consuls Etrangers dans les Ports de France, 432.
Contrôleur des Arrêts, & Commis à la communication des Registres & Minutes du Parlement, 224.
Contrôleur des Restes, 240.
—des Bons d'Etats du Conseil, 180.
—des dépens du Parlement, & Receveur des amendes, 226.
—& Inspecteur des amendes, droits de Greffe & autres, 226.
—des Receveurs Généraux de la Généralité de Paris, 426.
Contrôleur Général & Intendans des Finances avec leurs Départemens, 162.
—Général des Monnoies de France, 246.
Contrôleurs des Payeurs des Rentes de l'Hôtel-de-Ville, 321.
—des Rentes sur le Clergé, 327.
Contrôleurs des Trésoriers des Deniers Royaux, *Voyez* Trésoriers des Deniers Royaux, 394 & *suiv.*
Contrôleurs du Greffe de la Chambre des Comptes, 240.
Corps Royal d'Artillerie; *voyez* le *Supplément.*
Correcteurs des Comptes, 236.
Cour de Parlement, 220.
—des Monnoies, 242.
Cours & Conseils Supérieurs du Royaume, & le jour de leur rentrée, 248 & *suiv.*
Courier du Clergé 61, du Parlement, 232, de la Chambre des Comptes, 242, de l'Université, 359.
Curés de la Ville & Fauxbourgs de Paris, 89.
—de la Banlieue, 90.

D

Departemens des Secrétaires d'Etat, 160.
—du Contrôleur Général & des Intendans des Finances, 162.
—des Intendans du Commerce pour le Commerce de l'Intérieur du Royaume, & Extérieur par Terre, 164.
—des Fermiers Généraux, 406.
Départ des Couriers pour les Lettres, 457.
Dépôts des anciennes Minutes du Conseil des Finances & Commissions extraordinaires, 172.
Dépôt des Minutes de M. le Duc de la Vrilliere, 172.
Dépôt de la Maison du Roy, 172.
Dépôt des anciennes Minutes du Conseil d'Etat-Privé, 173.
Dépôt des Minutes des Conseils de Lorraine, 173.
Députés-Commissaires des Diocèses, 93.
Députés des Villes pour le Commerce, 188.
Députés des Isles du vent & sous le vent, 189.
Directeur & Ordonnateur général des Bâtimens de France, 400.
Directeur & Contrôleur de la Monnoie des Médailles, 246.
Directeur & Intendant de l'Hôtel Royal des Invalides, 127.
—Général des Oeconomats, 94.
—Général des Ponts & Chaussées de France, 401.
Directeurs des Vingtiemes de la Ville de Paris, 329.
Directeurs des Vingtiemes dans les Provinces, 329.
Directeurs de la Compagnie des Indes, 429.
—des Fermes, pour les Traites, Gabelles & Tabac, 410.
Directeurs des Domaines résidans dans les Provinces, & ceux de la Correspondance de Paris, 419.
Directeurs & noms des Villes où l'on bat Monnoie, 247.
Docteurs ès Droits, & Professeurs des Ecoles de Paris, 351.
Docteurs aggrégés ès Droits, 351.
Docteurs Régens de la Faculté de Médecine de l'Université de Paris, 352.

Ducs & Pairs Eccléſiaſtiques, 101.
Ducs & Pairs laïcs ſuivant leur ſéance au Parlement, & leurs Naiſſances, 101.
Ducs Héréditaires non Pairs, vérifiés au Parlement, 103.
Ducs à Brevets ou Brevets d'honneur, 103.

E

Eaux & Forêts de Paris, 265.
—de S. Germain en Laye, 265.
Echevins, 316. Anciens Echevins, 320.
Ecole Royale Militaire, 128.
Ecole d'Equitation, 386.
Ecole Royale de Deſſein, 379.
Ecole Royale Vétérinaire, 386.
Education de Monſeigneur le Comte d'Artois, 155.
Education de Madame & de Madame Eliſabeth de France, 155.
Election de Paris, 271.
Elections de la Généralité de Paris, & des autres Généralités & Provinces du Royaume, 196 & *ſuiv.*
Enquêtes du Parlement (Chambre des), 226.
Eſſayeur Général des Monnoies de France, 246.
Evêques & Archevêques de France, & leurs Naiſſances, 51 & *ſuiv.*
Exempts de la Prévôté & Maréchauſſée Générale de l'Iſle de France, 342.
—de la Compagnie de Robe-Courte, 342.
—de la Compagnie d'Infanterie du Guet, 345.
Expéditionnaires de Cour de Rome & des Légations, 95.
Experts Jurés pour les Rapports, Viſites, Priſées & Eſtimations des Ouvrages de Mâçonnerie, Charpenterie, Menuiſerie, &c. 386.

F

Faculté de Théologie, 349.
—des Droits, 350.
—de Médecine, 352.
—des Arts, 356.
Ferme des Droits de la marque d'or & d'argent, 552.
Fermiers Généraux, 403; leurs Départemens, 406; leur Service & Correſpondance des Provinces, 412.
Filles de M. l'Archevêque, 87; les quatre Filles de Notre-Dame, 87.
Foires les plus conſidérables du Royaume, 496 & *ſuiv.*

G

Garde des Archives du Clergé, 61.
Garde-meubles de la Couronne, 126.
—des Livres de la Chambre des Comptes, 240.
—des Decrets des Officiers du Châtelet, & Scelleur des Sentences, 296.
Garde de Paris, 347.
Gardes de Rôles en la grande Chancellerie, 203-204.
Gardes des Regiſtres du Contrôle Général des Finances, 395.
Gardes-Minutes & Contrôleurs des Expéditions de la Grande Chancellerie, 205.
Gardes-Minutes de la Chancellerie du Palais, 252.
Gardes du Tréſor Royal, 394.
Gens du Roy des Requêtes de l'Hôtel, 185.
—du Parlement, 222.
—de la Chambre des Comptes, 239.
—de la Cour des Monnoies, 244.
—à la Chambre du Domaine & Bureau des Finances, 253.
Gens du Roy du Châtelet, 290.
—au Bureau de l'Hôtel-de-Ville, 316.
—au Grenier à Sel, 330.
Gouvernement de l'Hôtel Royal des Invalides, 127.
Gouvernement du Château Royal de la Baſtille, 129.
Gouverneurs des Maiſons Royales, 126.
Gouverneurs & Lieutenans Généraux des Provinces du Royaume, 121 & *ſuiv.*
Grands d'Eſpagne, 138.
Grands-Maîtres des Eaux & Forêts, & leurs Départemens, 266.
Grands Gardes & Gardes des ſix Corps de Marchands, 545.
Greffier du Bureau des Inſinuat. 295.
Greffier des Inſinuations Eccléſiaſtiques, 93.
Greffier du Domaine des Gens de Mainmorte, 94.
Greffiers du Conſeil, 186.
Greffiers des Commiſſions Extraordinaires du Conſeil, 181.
—Gardes-Sacs, 186.
Greffiers de la Prévôté de l'Hôtel du Roy, 217.
Greffiers du Parlement.
Greffier en Chef Civil, 222.
—des Préſentations, 223.
—en Chef Criminel, 222.

—des Affirmations, 222.
Greffiers de la Grand-Chambre, 223.
Greffiers de la Tournelle & des Dépôts du Grand Criminel, 223.
—Garde-Sacs de la Grand-Chambre, 223.
—Garde-Sacs Criminel, 223.
—Commis au Greffe Civil, 223.
—Commis au Greffe Criminel, 224.
—des Dépôts civils de la Grand'Chambre & des Enquêtes, 223.
—des Présentations Criminelles, 223.
—des Enquêtes, 227.
Greffier des Dépôts réunis au Greffe du Parlement, 223.
Greffiers en Chef de la Chambre des Comptes 239.
Greffier Plumitif, 239.
Greffiers de la Cour des Monnoies, 245.
—du Bureau des Finances & Chambre du Domaine, 254.
—de la Connétablie & Maréchaussée de France, 256.
—des Eaux & Forêts de la Maîtrise de Paris, & de celle de S. Germain-en-Laye, 265.
—en chef de l'Election de Paris, 272.
Greffiers du Châtelet.
Greffiers en Chef, 293.
—des Audiences du Parc Civil & du Préfidial, 293.
—des Dépôts & des Sentences sur production, 294.
Greffier pour l'expédition des Sentences sur production, 294.
—des Défauts faute de comparoir, 294.
—des Chambres Civile & de Police, & de la Chambre de M. le Procureur du Roy, 294.
—du Criminel, 295.
—des Geoles du grand Châtelet, du petit Châtelet, & du Fort-l'Evêque, 296.
Greffiers des Decrets, 295.
—du Lieutenant Criminel de Robe-Courte, 295 & 342.
—du Prévôt de l'Isle, 295 & 343.
—en Chef du Bureau de l'Hôtel-de-Ville, 317.
—du Grenier à Sel, 330.
—des Consuls, 332.
Greffiers, *Voyez* la Jurisdiction.
Greffiers des Bâtimens de Paris, pour recevoir le Rapport des Experts, 388.
Grenier à Sel de Paris, Jurisdiction, 330.
Guet de Paris (Compagnie du), 345.

H

Hopital de l'Hôtel-Dieu & des Incurables, 96.
—des Petites-Maisons, 97.
—de la Trinité, 98.
—Général, 99.
—des Quinzevingts, 99.
—de la Miséricorde, 100.
Hôtel des Monnoies, (Officiers de l') 246.
Hôtel-de-Ville, 317.
Huissiers.
Huissiers ordinaires du Conseil d'Etat & Privé du Roy, 166.
—ordinaires du Roy en sa grande Chancellerie, 205.
—de la Prévôté de l'Hôtel, 219.
—du Parlement, 224.
—de la Chambre des Comptes & du Trésor, 240.
—de la Cour des Monnoies, 245.
—de la Chancellerie du Palais, 253.
—du Bureau des Finances & Chambre du Domaine, 255.
—de la Connétablie & Maréchaussée de France, 256.
—des Eaux & Forêts de Paris, 265.
Huissiers-Audienciers du Châtelet, 396.
Huissiers-Priseurs, 309.
Huissiers, *Voyez* la Jurisdiction.

I

Jardin Royal des Plantes, 393.
Illumination de la ville & fauxbourgs de Paris, 544.
Imprimerie Royale, & Directeur, 393.
Imprimeurs du Roi, 385.
Ingénieurs des Turcies & Levées, 402.
Ingénieurs des Ponts & Chaussées de France, employés dans les différentes Provinces du Royaume, 403.
Inspecteur du Collége Royal, 360.
—Généraux de l'Infanterie, 129.
—Généraux de la Cavalerie & des Dragons, 130.
—Généraux du Domaine, 171.
Inspecteurs des Monnoies de France, 246.
—des Manufactures du Royaume, 434.
—des Ponts & Chaussées de France, 402.
—de Police, 345.
—de Police chargés du Nettoyement & Illumination, 544.
Inspecteur du Pavé de Paris, 402.
Inspecteurs de la Librairie, 384.
Inspecteurs des Hôpitaux Militaires, Médecins & Chirurgiens, 446.

Inſpecteurs ſur les vins (Communauté des), 436.
Intendans des Finances, & leurs Départemens, 162.
—du Commerce, & leurs Départemens, 163.
—des Généralités & Provinces du Royaume, & villes de leur réſidence ordinaire, 196 & *ſuiv.*
—de la Marine, 120.
Intendans & Contrôleurs Généraux de l'Argenterie, Menus-Plaiſirs & Affaires de la Chambre du Roy, 395.
Intendans & Ordonnateurs des Bâtimens du Roy, 401.
Intendant & Contrôleur Général des Ecuries & Livrées de Sa Majeſté, tant d'ancienne que de nouvelle création, 396.
Intendans Généraux des Poſtes, 427.
Interpretes pour les Langues, *Voyez* la Bibliotheque du Roy, 393.
—autres Interpretes du Roi pour diverſes Langues, 393.
Introducteurs des Ambaſſadeurs, 147.
Journal du Parlement, 528.
—de la Cour des Monnoies, 531.
—du Châtelet, 532.
Juré-Crieur ordinaire du Roi & de la Ville, 297.
Jurés-Crieurs, 541.
Juriſdiction de la Barre du Chapitre de Notre-Dame, 92.
—de M. le Chantre, 92.
—des Auditeurs, 291.
—du Bureau de l'Hôtel-de-Ville, 315.
—du Grenier à Sel de Paris, 330.
Juriſdiction Conſulaire, 331.
Juriſdictions & Tribunaux de Paris, 528.

L

LEcteurs & Profeſſeurs Royaux au Collége Royal, 360.
Lieutenans Généraux des Armées du Roy, 105.
—Généraux des Armées Navales, 119.
—Généraux des Provinces du Royaume, 121 & *ſuiv.*
Lieutenans de la Prév. de l'Hôtel, 217.
—du Bailliage du Palais, 231.
—de la Connétablie & Maréchauſſée de France, 255.
—de la Maîtriſe particuliere des Eaux & Forêts de Paris, 265.
—de la Maîtriſe des Eaux & Forêts de S. Germain en Laye, 265.
—de l'Election de Paris, 271.
Lieutenans Civil, de Police, Criminel & Particulier, 287.
—du Bailliage de l'Artillerie de France, 552.
—de la Varenne des Tuileries, 337.
Lieutenans de la Compagnie de Robe-Courte, 341.
— des Monnoies & Maréchauſſées de France, 343.
— de la Compagnie d'Infanterie du Guet, 345.
Louveterie (Tréſorier-Secrétaire de la Grande), 396.

M

MAiſons Hoſpitalieres des Femmes, 100.
Maiſon du Roy, 147.
Maiſon de Madame la Dauphine, 149.
Maiſon de Monſeigneur le Comte de Provence, 151.
Maiſon de Madame la Comteſſe de Provence, 152.
Maiſon de Madame Adélaïde de France, 155.
Maiſon de Meſdames de France, 156.
Maiſon & Conſeil de M. le Duc d'Orléans, 157.
Maîtres des Requêtes, ſuivant l'ordre de reception, 181.
—Suivant leur ſervice au Conſeil Privé du Roi & aux Requêtes de l'Hôtel, 183 & *ſuiv.*
Maîtres des Requêtes Honoraires, 187.
Maîtres des Comptes, 233.
Maîtres (Grands) des Eaux & Forêts de France, 266 & *ſuiv.*
Maîtres généraux des Bâtimens, 273.
Maîtres en charge de la Communauté des Huiſſiers à verge, 313.
—de la Communauté des Huiſſiers à Cheval, 313.
Maîtres en Chirurgie de la Ville de Paris, 448.
Maîtriſe Particuliere des Eaux & Forêts de Paris, 265.
—des Eaux & Forêts de Saint-Germain en Laye, 265.
Manufactures & Commerce, 434.
Manufacture de Porcelaine, 401.
Maréchaux de France, 104.
—de Camp, 107.
Marguilliers Laïs de N. Dame, 87.
Marine, 119.
Matrones Jurées Sages-femmes du Châtelet, 313.
—de la Cour de Parlement, 226.

Médecins

Médecins & Chirurgiens du Roi au Châtelet, 313.
Médecins de la Faculté de Paris, 352.
—du Roi, 440.
—de feu la Reine, 441.
Médecin de M. le Dauphin, & de feu Madame la Dauphine, 442.
Médecins des Princes & Princesses, 442.
Médecin Oculiste ordin. du Roi, 441.
Menins de M. le Dauphin, 150.
Messageries Royales, Coches & Carosses, 471 & *suiv.*
Mestre de Camp Gén. de Cavalerie, 130.
Mestre de Camp Gén. de Dragons, 130.
Ministres du Roi en pays étrangers, 144.
—des Cours étrangeres en France, & leurs demeures, 146.
Minutes (Dépôt des) du Conseil des Finances, & Commissions extraordinaires, 172.
—des Conseils de Lorraine, 173.
—du Conseil d'Etat Privé, 173.

N.

Naissances & Alliances des Rois, Reines, & principaux Princes & Princesses de l'Europe, 33 & *suiv.*
Navarre (Maison & College de) 350.
Notaires au Châtelet de Paris, 297.

O.

Oculistes reçûs à S. Côme, 454.
Oculiste ordinaire du Roi, 441.
Oeconomats (Bureau du Conseil), 175. *Bureau IV.*
Oeconome général du Clergé, 94.
Official, Officialité de Paris, 91.
Official, Officialité du Chapitre de Paris, 92.
Officiers (Grands) & Commandeurs de l'Ordre du Saint-Esprit, 134.
Officiers (Grands-Croix) de l'Ordre Royal & Militaire de Saint-Louis, 139.
Officiers de l'Hôtel des Monnoies de Paris, 246.
Ordres Royaux & Militaires de S. Lazare de Jérusalem, & Hospitaliers de N. D. de Montcarmel, 143.
Ordre du mérite militaire, 144.

P.

Pairs Ecclésiastiques & Prélats, 101.
Parlement, (Cour de) 220.
Parties Casuelles (Receveur des) 304.
Payeur des Epices, & Receveur des Amendes de la Chambre des Comptes, 240.
Payeurs des Gages & Augmentations de Gages de la Chambre des Comp. 240.
—des Gages du Châtelet, 291.
Payeurs & Contrôleurs des Rentes de l'Hôtel-de-Ville de Paris, 321.
—des Rentes assignées sur le Clergé, 327.
—Sur les Tailles, 317.
Placets présentés au Roi, 161.
Pompes du Roi, publiques, 541.
Ponts & Chaussées, 401.
Porte-Coffre en la Chancellerie de France, 206.
Postes, Intendans généraux des Couriers, Postes & Relais en France, 427.
Postes aux lettres, 457 & *suiv.*
Premiers Présidens, Procureurs & Avocats Généraux, des Cours de Parlemens, Chambres des Comptes, Cours des Aydes, Cour des Monnoies, Cours Souveraines de Lorraine & Barrois, & Conseils supérieurs du Royaume, 248 & *suiv.*
Présidens des Requêtes de l'Hôtel, 182.
Présidens (Premiers) du Parlement de Paris, depuis 1344 jusqu'à présent, 508.
Présidens à Mortier, 220.
—des Enquêtes, 226.
Présidens (Premiers) de la Chambre des Comptes de Paris, depuis 1318 jusqu'à présent, 512.
—de la Chambre des Comptes, 232.
Présidens (Premiers) de la Cour des Aydes de Paris, depuis 1370 jusqu'à l'Edit de suppression de cette Cour, 513.
Présidens (Premiers) de la Cour des Monnoies depuis 1359 jusqu'à présent, 516.
—de la Cour des Monnoies, 242.
—au Bureau des Finances & Chambre du Domaine, 253.
Présidens Honoraires, *Voyez la Cour.*
Présidens de l'Election, 271.
Préfets, Prevôts, Comtes & Vicomtes de Paris de l'ancien Châtelet jusqu'à celui de nos jours, 517.
Prévôt de Paris, 287.
Prévôt des Marchands, 316.
Prevôts des Marchands depuis 1268 jusqu'à ce jour, 527.
—de l'Isle de France, 342.
—de la Généralité de Paris, 344.
Prevôt de la Cavalerie, 130.
Prevôts & Lieutenans des Ajusteurs & Monnoyeurs de la Monnoie de Paris, 246.
Prévôté de l'Hôtel du Roi, 217.

—des Monnoies & Maréchaussées de France, 343.
—Générale de la Connétablie, Gendarmerie, Maréchaussée de France, & des Camps & Armées du Roi, 340.
Prévôtés Royales qui ressortissent du Châtelet, 533.
Princes, Seigneurs & Pairs de France, suivant le rang qu'ils ont au Parlement, 101.
Procureurs de la Prév. de l'Hôtel, 218.
—de la Chambre des Comptes, 241.
—de l'Election, 172.
—au Châtelet, 302 & *suiv.*
—au Bureau de l'Hôtel-de-Ville, 316.
Procureur Général des Requêtes de l'Hôtel, 185.
—du Parlement, 222.
—de la Chambre des Comptes, 239.
—de la Cour des Monnoies, 244.
Procureurs généraux du Parlement depuis 1300 jusqu'à-présent, 509.
Procureurs généraux de la Chambre des Comptes, avant 1539 jusqu'à-présent, 513.
Procureurs généraux de la Cour des Aides, depuis 1386 jusqu'à la suppression de cette Cour, 514.
Procureurs Généraux de la Cour des Monnoies depuis 1413 jusqu'à présent, 516.
Procureur du Roi de la Prévôté de l'Hôtel, 217.
—du Bailliage du Palais, 231.
—du Bureau des Finances & Chambre du Domaine, 253.
—de la Connétablie & Maréchaussée de France, 256.
—de la Maîtrise Particuliere des Eaux & Forêts de Paris, 265.
—de la Maîtrise Particuliere de Saint-Germain-en-Laye, 265.
—de l'Election de Paris, 272.
Procureur du Roi au Châtelet, 290.
Procureur du Roi du Bailliage de l'Artillerie de France, 552.
—de la Capitainerie des Chasses de la Varenne des Tuileries, 317.
—de la Prévôté & Maréchaussée générale de l'Isle de France, 342.
—au Bureau de l'Hôtel-de-Ville, 316.
—du Grenier à Sel, 330.
Professeurs en Théologie de la Maison de Sorbonne, 349.
—de la Maison de Navarre, 350.
Professeurs Royaux au Collége Royal, 360.
Professeurs royaux en Chirurgie, 449.
Promoteur de l'Officialité, 91.

Q.

Quartiniers de la Ville de Paris, 318.

R.

Référendaires en la Chancellerie du Palais, 252.
Receveur des Amendes du Parl. 226.
—du Châtelet, 297.
—du Grenier à Sel de Paris, 331.
—des Cens & Rentes du Domaine, 270.
Receveur général du Clergé, 61.
—des Décimes & autres Impositions du Clergé du Diocèse de Paris, 93.
Receveur des Invalides, 127.
Receveur général des Boëtes des Monnoies de France, & Payeur des Gages de la Monnoie de Paris, & ses Contrôleurs, 245.
Receveurs des Consignations pour toutes les Juridictions de Paris, 225.
Receveurs de la Capitation de la Cour, des Fermes du Roi, des Officiers & Communautés dépendans de l'Hôtel-de-Ville, des Arts & Métiers, & de la Ville de Paris, 328.
Receveurs & Contrôleurs des Tailles de la Généralité de Paris, 272.
Receveur général du Vingtieme & de la Capitation de la Ville de Paris, 329.
Receveurs généraux des Domaines & Bois, 266 & *suiv.*
—particuliers des Bois, 270.
—des Fermes en Province, qui remettent à la Recette générale de Paris, 421.
—généraux des Finances, 424.
Remise de Fonds ou Reſcriptions sur les différentes villes du Royaume, 421.
Requêtes de l'Hôtel, 185.
Rouliers commissionnaires, entrepreneurs de grosses Voitures pour l'intérieur du Royaume, 494.

S

Saisies Réelles, 225.
Secrétaire gén. de la Marine, 120.
—général des Suisses & Grisons, 129.
—ordinaire du Roi à la conduite des Ambassadeurs, 147.
Secrétaires d'Etat, & leurs Départemens, 160.
Secrétaires des Finances, 186.
Secrétaire (premier) de la Chancellerie & du Sceau, 205.
Secrétaire du Bureau du Commerce, 174 & 189.

Secrétaires du Roi, 206 & *suiv.*
—Honoraires, 213.
—du Roi, Notaires de la Cour de Parlement, 223.
Secrétaires de M. le Premier Préſident, 225.
—de Meſſieurs les Gens du Roi, 225.
—du Roi, Gardes-minutes & Contrôleurs en la Chancell. de France, 205.
Secrétaires du Roi, Audienciers de la Chancellerie du Palais, 251.
—du Roi, Contrôleurs en la même Chancellerie, 252.
Secrétaire des Poſtes, 427.
Secrétaires de M. le Prevôt des Marchands, 328.
Société Royale d'Agriculture, 539.
Sorbonne, (Maiſon de) 349.
Subſtitut du Procureur Général des Requêtes de l'Hôtel, 185.
—du Procureur Général du Parlement, 222.
—de la Chambre des Comptes, 239.
—de la Cour des Monnoies, 245.
—du Procureur du Roi au Châtelet, 290.
Supérieurs des Seminaires de Paris, 94.

T.

TRéſoriers de France au Bureau des Finances & Chambre du Domaine, 253.
Tréſoriers des Deniers Royaux, 394 & *ſuiv.*
Tréſorier de la Vennerie & ſes Contrôleurs, 396.
—des Aumônes, Offrandes & bonnes-Oeuvres du Roi, 395.
—général du Sceau de la grande Chancellerie de France, 205 & 252.
—des Emolumens du Sceau de la Chancellerie du Palais, 252.
—général des Monnoies de France, 246.
—Receveur général des Revenus Caſuels & Deniers extraordinaires de Sa Majeſté, 394.
—général des Invalides de la Marine, & ſon Contrôleur, 398.
—général des Gratifications des Troupes, 398.
—de l'Artillerie & du Génie, 397.
—général des Ecuries & Livrées de Sa Majeſté, 396.
Tréſoriers ou Intendans & Contrôleurs de l'Argenterie, des Menus Plaiſirs, & Affaires de la Chambre du Roi, 395.
—des Bâtimens du Roi, & leurs Contrôleurs, 400.
—du Marc d'or, & leurs Controlleurs, 135 & 205.
—généraux de la Marine, des Galéres, Fortifications, Réparations des Ports, Havres, Places Maritimes, & Colonies dans l'Amérique, 397.
—généraux des Pays d'Etats, 400.
—général de la Maiſon du Roi, & Contrôleur, 395.
—généraux des Ligues Suiſſes & Griſons, & Contrôleur, 400.
—généraux des Ponts & Chauſſées de France, Turcies & Levées & Pavé de Paris, 402.
—généraux de l'Ordinaire des guerres, de la Gendarmerie & des Troupes de la Maiſon du Roi, & leurs Contrôleurs, 396.
—de l'Extraordinaire des Guerres, & leurs Contrôleurs, 396.
—des Maréchauſſées de France, & leurs Contrôleurs, 397.
Tréſorier de la Caiſſe des Arrérages, 398.
—de la Caiſſe générale des Amortiſſemens, 399.
—Payeurs des Gages des Secrétaires du Roi, 212.
—Payeurs des Gages de la Prévôté de l'Hôtel, 396.
—de la Chambre des Comptes, 240.
—Payeurs des Charges aſſignées ſur les Fermes, 399.

V.

VAcations du Parlement, 530.
—de la Chambre des Comptes, 530.
—de la Cour des Monnoies, 531.
—de l'Election, 532.
—du Châtelet, 533.
Vice-Conſuls & Chanceliers dans les Echelles du Levant, 431.
Villes où il y a Juriſdiction des Monnoies, & où l'on bat monnoie, & leurs Directeurs, 247.
—où il y a ſeulement Juriſdiction des Monnoies, 247.
Viſiteurs Généraux des Poſtes, 427.
Univerſité & ſes Officiers, 348.

FIN DE LA TABLE.

OBSERVATIONS, *Changemens & Corrections survenus pendant l'Impression.*

NAISSANCES DES PRINCES ET PRINCESSES DE L'EUROPE.

Pages. *De Saxe-Gotha.*

41 SUPPLÉEZ N. Prince de Saxe-Gotha, né 23 Novembre 1772.

De Prusse.

47 *Suppléez* N. troisieme Fils du Prince Ferdinand, né 18 Novembre 1772.

Cardinaux.

50 1758 Antoine Marin Priuli, *mort.*

Secrétaire général des Suisses & Grisons.

129 M. de Martanges, Maréchal de Camp, *lisez* rue de Mouceau, barriere du Roule.

Ordre de S. Lazare de Jérusalem.

143 M. Lattaignant de Bainville, Tréforier général, *lisez* rue du Pas de la Mule, près la place Royale.

Avocats du Parlement.

227 1763 Me Foucher, *lisez* re de Buffy, vis-à-vis la re de Seine.

229 1757 Me Leftoré, *mort.*

Bureau de la liquidation des dettes de l'Etat.

231 Ligne 32, *suppléez* ci-devant aux R. P. Cordeliers.

Chambre des Comptes, Conseillers-Maîtres.

234 1742 M. de Berny, *mort.*

Procureurs de la Chambre.

241 1752 M. de Lucé, *lisez* rue Bardubec.

Maître Particulier des Eaux & Forêts de Paris.

265 M. Cavelier, *mort.*

Avocats au Parlement.

275 1715 Me Pons, A. B. *mort.*

Ibid. Me Regnault, A. B. *mort.*

280 1749 Me Le Blan, *lisez* rue des Foffés de M. le Prince.

283 1760 Me Martineau, *lisez* rue S. Martin, vis-à-vis la Fontaine Maubué.

Notaires au Châtelet, Receveurs de la Bourse Commune, lisez

302 M. Garcerand, = M. Nau.
M. Regnault, = M. Vivien.

Procureurs au Châtelet.

304 1754 Me Viau, *a vendu.*

309 Après M. Le Bas, dernier reçu, *suppléez* Procureurs admis & non reçus,

1771 Me Nigault de Vauver, = Lhuillier, rue de l'Arbre-sec, vis-à-vis le cloître S. Germain l'Auxerrois.

Me Defcarie, = Viau, rue de Seine, Faubourg Saint Germain, hôtel de Mayence.

Huiſſiers Priſeurs.

313 Comme dernier reçu *ſuppléez* M. Georges, rue du Foin S. Jacques.

Receveurs de la Capitation.

318 Après M. le Seigneur, *ſuppléez* M. le Seigneur de Neuville, fils, *Adjoint & en ſurvivance*, même demeure.

Payeurs des Rentes.

323 6e *Partie.* M. Caron, *liſez* rue & île S. Louis.

Capitainerie Royale des Chaſſes de Vincennes.

328 A la pénultieme ligne, au lieu des points *ſuppléez* M. de Mary, au Palais Royal.

Faculté de Médecine.

356 M. Nizon, *liſez* rue Traverſiere S. Honoré.

Académie Royale d'Architecture.

377 1734 M. Chevotet, *mort.*

Greffiers des Bâtimens.

388 *Otez* M. Vallée de Flageols, & *ſuppléez* à ſa place M. Beudot, rue S. Thomas du Louvre, chez le Notaire.

Bibliotheque du Roy.

392 Au lieu & place de feu M. Lefebvre, *liſez* M. l'Abbé Martin, à l'Hôtel de la Bibliotheque.

Tréſoriers Généraux de l'Extraordinaire des Guerres.

396 *Suppléez* M. de Boullongne de Magnanville *en ſurvivance*, même demeure.

Conſuls des Nations Etrangeres. De Dannemarck.

433 *Bayonne*, la pénultieme ligne, *au lieu de* Du Tiſné, *liſez* M. Thimothée Lichigaray.

Banquiers de place en place.

439 *Suppléez* M. Bedeau, rue de la Chanverrerie,
M. Lefebvre, rue Beaubourg.
M. Vincens, rue Vivienne.

445 Après la ſeptieme ligne, *ſuppléez* M. Dumont, *Chirurgien Renoueur*, rue du Four, Faubourg S. Germain.

Ibid. Avant les trois dernieres lignes, *au lieu de* M. Guerin de la Tour, *liſez* M. Colon, *en ſurvivance*, rue de Montmorency.

446 A la 28e ligne. M. Thion, *liſez* rue Pavée S. Sauveur.

454 M. Beſſon, Oculiſte, *liſez* rue des vieux Auguſtins, près la place des Victoires.

Meſſageries Royales, Coches & Caroſſes.

473 Beauvais, part tous les Lundis & Jeudis, *liſez* tous les Lundis & Vendredis.

483 Limoges . . . nourri & monté 90 liv, *liſez* 100 liv.

491 Toulouſe . . . nourri & monté 120 liv. *liſez* 130 liv.
. . . . . en charette 90 liv. *liſez* 100 liv.

493 2e colonne, après la 25e ligne, *ſuppléez* On trouve encore pour les lieux ci-deſſus des Litieres, rue de la Harpe, à la Croix de Fer.

Etat des plus conſidérables Foires du Royaume.

506 *Supléez* Tous les Jeudis encore, marché franc à Choiſy-le-Roi, pour toutes ſortes de denrées, comme bled, farine, orge & autres.

APPROBATION.

J'Ai lû, par ordre de Monſeigneur le Chancelier, l'*Almanach Royal pour l'Année* 1773, & je n'ai rien trouvé qui dût empêcher l'impreſſion d'un Ouvrage ſi utile au Public. A Paris, ce 25 Décembre 1772.

MARIN.

AVIS AUX RELIEURS.

☞ Il y a cinq Cartons à placer.

Le premier, feuille X, pages 321-322.
Le ſecond, même feuille X, pages 329-330.
Le troiſieme, feuille A a, pages 383-384.
Le quatrieme, feuille C c, pages 407-408.
Et le cinquieme, feuille E e, pages 441-442.

Ces cinq Cartons ſont contenus dans la feuille N n.